



แผนพัฒนาท้องถิ่น
(พ.ศ. ๒๕๖๖-๒๕๗๐)

ของ

องค์การบริหารส่วนตำบลวังชมภู
อำเภอเมืองเพชรบูรณ์ จังหวัดเพชรบูรณ์

คำนำ

แผนพัฒนาท้องถิ่น (พ.ศ. ๒๕๖๖-๒๕๗๐) ขององค์การบริหารส่วนตำบลวังชมภู จัดทำขึ้นตามระเบียบกระทรวงมหาดไทยว่าด้วยการจัดทำแผนพัฒนาขององค์กรปกครองส่วนท้องถิ่น พ.ศ. ๒๕๔๘ และแก้ไขเพิ่มเติมถึง (ฉบับที่ ๓) พ.ศ. ๒๕๖๑ โดยมีจุดมุ่งหมายเพื่อแสดงถึงยุทธศาสตร์การพัฒนา แผนงาน รายละเอียด โครงการและกิจกรรมที่ต้องการดำเนินการในเขตพื้นที่ของตำบลวังชมภู ประจำปีงบประมาณ พ.ศ. ๒๕๖๖-๒๕๗๐

แผนพัฒนาท้องถิ่น (พ.ศ. ๒๕๖๖-๒๕๗๐) ขององค์การบริหารส่วนตำบลวังชมภู ฉบับนี้ ได้รวบรวมโครงการพัฒนาและกิจกรรมที่ต้อง ดำเนินการทั้งหมดในพื้นที่ของตำบลวังชมภูทั้งที่องค์การบริหารส่วนตำบลวังชมภูดำเนินการเอง และที่ดำเนินการโดยหน่วยงานอื่น ทั้งภาครัฐและเอกชน โดยได้จำแนกรายละเอียดสอดคล้อง กับแผนยุทธศาสตร์และแผนงานเพื่อให้ทราบถึงกิจกรรมการพัฒนาที่ได้แสดงถึงโครงการ/กิจกรรม รายละเอียดของกิจกรรม งบประมาณ สถานที่ดำเนินการ หน่วยงานในการดำเนินการทั้งหมด

องค์การบริหารส่วนตำบลวังชมภู หวังเป็นอย่างยิ่งว่าแผนพัฒนาท้องถิ่น (พ.ศ. ๒๕๖๖-๒๕๗๐) ขององค์การบริหารส่วนตำบลวังชมภู ฉบับนี้ สามารถใช้เป็นเครื่องมือใน การบริหารงานของผู้บริหารท้องถิ่น และสามารถใช้ในการควบคุมการดำเนินงานในเขตพื้นที่ได้อย่างเหมาะสมและมีประสิทธิภาพของผู้บริหารด้วย

องค์การบริหารส่วนตำบลวังชมภู

กันยายน ๒๕๖๔

สารบัญ

เรื่อง	หน้า
ส่วนที่ ๑ สภาพทั่วไปและข้อมูลพื้นฐาน	
ด้านกายภาพ	๑
ด้านการเมือง/การปกครอง	๓
ประชากร	๔
สภาพทางสังคม	๖
ระบบบริการพื้นฐาน	๗
ระบบเศรษฐกิจ	๘
ศาสนา ประเพณี วัฒนธรรม	๑๒
ทรัพยากรธรรมชาติ	๑๓
ส่วนที่ ๒ ยุทธศาสตร์เพื่อการพัฒนา	
ความสัมพันธ์ระหว่างแผนพัฒนาระดับมหภาค	๑๗
ยุทธศาสตร์ขององค์กรปกครองส่วนท้องถิ่น	๓๑
การวิเคราะห์เพื่อพัฒนาท้องถิ่น	๓๖
ส่วนที่ ๓ การนำแผนพัฒนาท้องถิ่นไปสู่การปฏิบัติ	
ยุทธศาสตร์การพัฒนาและแผนงาน	๓๘
บัญชีโครงการพัฒนาท้องถิ่น	๔๑
☺ ยุทธศาสตร์การพัฒนาด้านโครงสร้างพื้นฐาน	๔๖
☺ ยุทธศาสตร์การพัฒนาด้านเศรษฐกิจ การเกษตรปลอดภัย สินค้า ผลิตภัณฑ์ และการท่องเที่ยว	๕๓
☺ ยุทธศาสตร์การพัฒนาด้านคุณภาพชีวิต การศึกษา ศาสนา วัฒนธรรม ประเพณี การกีฬา และนันทนาการ	๕๙
☺ ยุทธศาสตร์การพัฒนาด้านการจัดระเบียบชุมชน สังคม และความปลอดภัยของประชาชน	๙๗
☺ ยุทธศาสตร์การพัฒนาด้านทรัพยากรธรรมชาติและสิ่งแวดล้อม	๑๐๔
☺ ยุทธศาสตร์การพัฒนาด้านการเมือง และการบริหารจัดการบ้านเมืองที่ดีตามหลักธรรมาภิบาล	๑๐๗
โครงการพัฒนาที่นำมาจากแผนพัฒนาหมู่บ้าน	
☺ ยุทธศาสตร์การพัฒนาด้านโครงสร้างพื้นฐาน	๑๑๔
☺ ยุทธศาสตร์การพัฒนาด้านเศรษฐกิจ การเกษตรปลอดภัย สินค้า ผลิตภัณฑ์ และการท่องเที่ยว	๒๐๖
☺ ยุทธศาสตร์การพัฒนาด้านคุณภาพชีวิต การศึกษา ศาสนา วัฒนธรรม ประเพณี การกีฬา และนันทนาการ	๒๐๘
☺ ยุทธศาสตร์การพัฒนาด้านการจัดระเบียบชุมชน สังคม และความปลอดภัยของประชาชน	๒๑๑

โครงการที่เกินศักยภาพขององค์กรปกครองส่วนท้องถิ่น

☺ ยุทธศาสตร์การพัฒนาด้านโครงสร้างพื้นฐาน ๒๑๒

บัญชีครุภัณฑ์ ๒๒๐

ส่วนที่ ๔ การติดตามและประเมินผล

การติดตามและประเมินผลยุทธศาสตร์ ๒๒๒

การติดตามและประเมินผลโครงการ ๒๒๒

สรุปผลการพัฒนาท้องถิ่นในภาพรวม ๒๔๔

ข้อเสนอแนะในการจัดทำแผนพัฒนาท้องถิ่นในอนาคต ๒๔๕

แผนพัฒนาท้องถิ่น
(พ.ศ. ๒๕๖๖-๒๕๗๐)
ของ องค์การบริหารส่วนตำบลวังชมภู
อำเภอเมืองเพชรบูรณ์ จังหวัดเพชรบูรณ์

ส่วนที่ ๑ สภาพทั่วไปและข้อมูลพื้นฐาน

(๑) ด้านกายภาพ

๑) ที่ตั้งของหมู่บ้านหรือชุมชนหรือตำบล

ตำบลวังชมภู ได้ตั้งขึ้นตามประกาศกระทรวงมหาดไทย เรื่อง การกำหนดเขตตำบลในท้องที่อำเภอเมืองเพชรบูรณ์จังหวัดเพชรบูรณ์ เมื่อวันที่ ๑๐ มกราคม ๒๕๔๔ และได้ประกาศในราชกิจจานุเบกษา เล่มที่ ๑๑๘ ตอนที่ ๑๔ ง เมื่อวันที่ ๑๕ กุมภาพันธ์ ๒๕๔๔

ตำบลวังชมภู ตั้งอยู่ทางตอนใต้ในเขตอำเภอเมืองเพชรบูรณ์ จังหวัดเพชรบูรณ์ ห่างจากตัวอำเภอเมืองเพชรบูรณ์ ระยะทาง ๒๑ กิโลเมตร พื้นที่ตำบลวังชมภู มีทั้งหมดประมาณ ๔๔,๕๖๘.๕๐ ไร่ คิดเป็นพื้นที่ ๗๑.๓๑ ตารางกิโลเมตร แยกเป็นพื้นที่ในเขตเทศบาลตำบลวังชมภู ๒,๖๘๗.๕ ไร่ คิดเป็นพื้นที่ ๔.๓๐ ตารางกิโลเมตร ในเขตองค์การบริหารส่วนตำบลวังชมภู ๔๑,๘๘๑ ไร่ คิดเป็นพื้นที่ ๖๗.๐๑ ตารางกิโลเมตร

องค์การบริหารส่วนตำบลวังชมภู ได้จัดตั้งเป็นองค์การบริหารส่วนตำบลวังชมภูตามประกาศกระทรวงมหาดไทย เรื่อง จัดตั้งองค์การบริหารส่วนตำบล เมื่อวันที่ ๑๙ มกราคม พ.ศ. ๒๕๓๙ และได้ประกาศในราชกิจจานุเบกษา เล่มที่ ๑๑๓ ตอนที่ ๙ ง เมื่อวันที่ ๓๐ มกราคม พ.ศ. ๒๕๓๙

แผนที่ตำบลวังชมภู

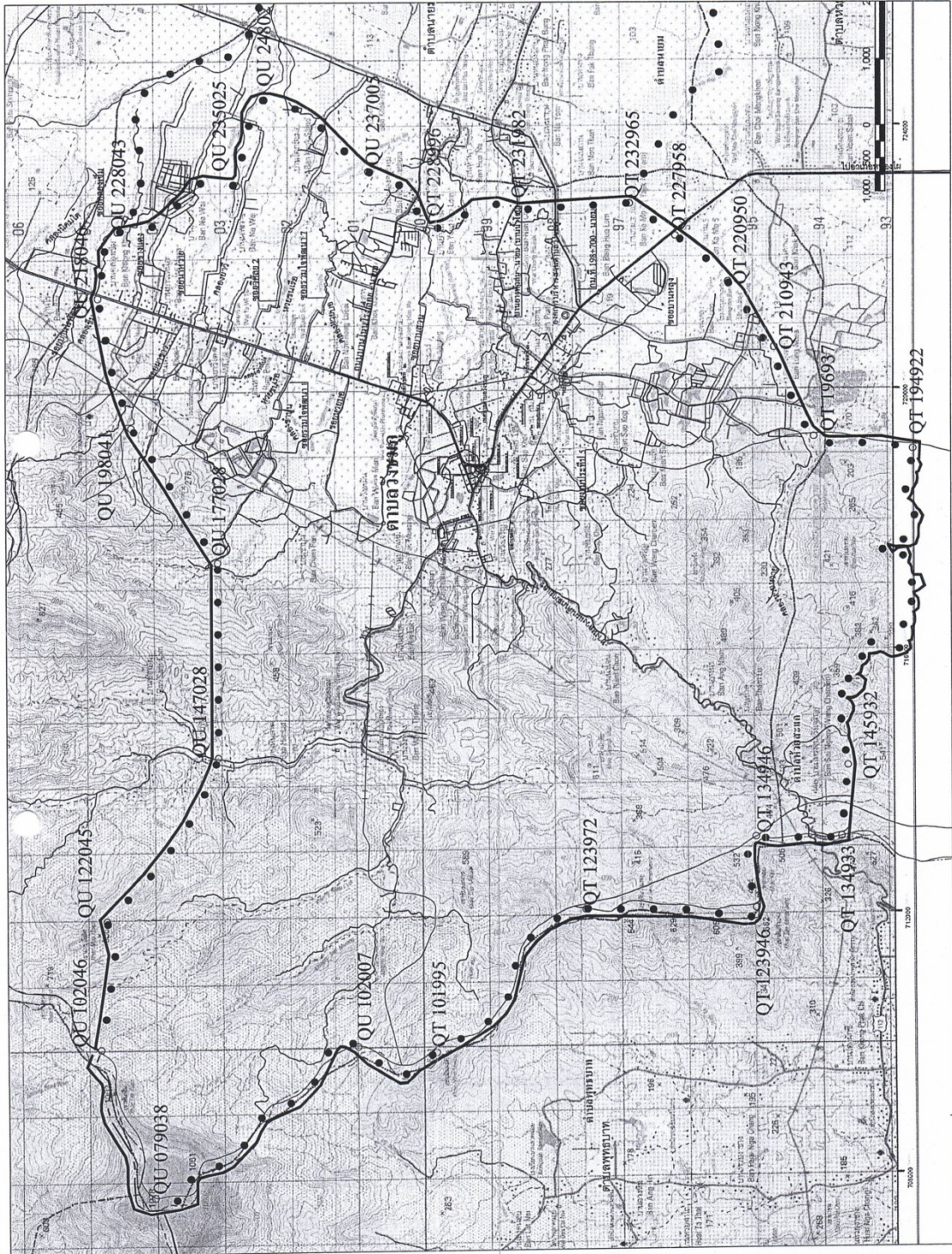

๒) ลักษณะภูมิประเทศ

พื้นที่ของตำบลวังชมภู มีความสูงเหนือระดับน้ำทะเลประมาณ ๑๑๔ เมตร มีสภาพเป็นพื้นที่เป็นที่ราบลุ่มน้ำท่วมถึง ร้อยละ ๖ พื้นที่ราบสลับที่ดอน ร้อยละ ๓๙ และพื้นที่ภูเขา ร้อยละ ๕๕ ด้านทิศตะวันตกเป็นภูเขา มีแหล่งทรัพยากรธรรมชาติ ป่าไม้เขียวขจี มีแหล่งท่องเที่ยวหลายแห่ง มีโบราณสถาน มีน้ำตก มีเส้นทางคมนาคมที่สะดวกหลายเส้นทาง เป็นถนนสายหลัก เส้นเศรษฐกิจของจังหวัดเพชรบูรณ์ มีอาณาเขตติดต่อดังนี้

ทิศเหนือ	ติดต่อกับ ตำบลบ้านโตก อำเภอเมืองเพชรบูรณ์
ทิศใต้	ติดต่อกับ ตำบลห้วยสะแก อำเภอเมืองเพชรบูรณ์
ทิศตะวันออก	ติดต่อกับ ตำบลนายม อำเภอเมืองเพชรบูรณ์
ทิศตะวันตก	ติดต่อกับ ตำบลพุทธบาท อำเภอเมืองเพชรบูรณ์

๓) ลักษณะภูมิอากาศ

พื้นที่ของตำบลวังชมภู ที่เป็นที่ราบสลับเนินเขา มีภูมิอากาศ ๓ ฤดู คือ ร้อน ฝน และหนาว ภูมิอากาศในพื้นที่ภูเขามีสภาพ ร้อน ฝน และหนาวกว่าที่พื้นที่ด้านล่าง โดยมีค่าเฉลี่ยในปี พ.ศ. ๒๕๕๘ อุณหภูมิสูงสุด ๓๖.๖๕ องศาเซลเซียส ต่ำสุด ๒๐.๖๙ องศาเซลเซียส

๔) ลักษณะของดิน

พื้นที่ดินในเขตรับผิดชอบขององค์การบริหารส่วนตำบลวังชมภู มีจำนวนทั้งสิ้น ๔๑,๘๘๑ ไร่ มีลักษณะ ดังนี้

- พื้นดินมีสภาพลาดชัน จำนวน ๑๙,๒๕๖ ไร่ คิดเป็นร้อยละ ๔๖
- พื้นดินที่มีเนื้อดินหรือโครงสร้างไม่เหมาะสม มีจำนวน ๑๒,๕๖๔ ไร่ คิดเป็นร้อยละ ๓๐
- พื้นดินที่ดี จำนวน ๑๐,๐๕๑ ไร่ คิดเป็นร้อยละ ๒๔

(๒) ด้านการเมือง/การปกครอง

๑) เขตการปกครอง

ตำบลวังชมภูมีจำนวนทั้งสิ้น ๑๔ หมู่บ้าน แยกเป็น

๒.๑.๑ หมู่บ้านที่อยู่ในเขตองค์การบริหารส่วนตำบลวังชมภูเต็มหมู่บ้าน มีจำนวน ๘ หมู่บ้าน ได้แก่

- หมู่ที่ ๑ บ้านยาวิเหนือ
- หมู่ที่ ๒ บ้านห้วยโป่ง
- หมู่ที่ ๔ บ้านวังทอง
- หมู่ที่ ๖ บ้านหลุง
- หมู่ที่ ๗ บ้านยางหัวลม
- หมู่ที่ ๑๐ บ้านยาวิใต้
- หมู่ที่ ๑๓ บ้านยาวิพัฒนา
- หมู่ที่ ๑๔ บ้านห้วยโป่งพัฒนา

๒.๑.๒ หมู่บ้านที่อยู่ในเขตองค์การบริหารส่วนตำบลวังชมภู บางส่วน มีจำนวน ๕ หมู่บ้าน ได้แก่

- หมู่ที่ ๕ บ้านซับซอย
- หมู่ที่ ๘ บ้านกม.๒
- หมู่ที่ ๙ บ้านโนนโรงเลื่อย
- หมู่ที่ ๑๑ บ้านงานประทีป
- หมู่ที่ ๑๒ บ้านวังเจริญ

๒.๑.๓ หมู่บ้านที่อยู่นอกเขตองค์การบริหารส่วนตำบลวังชมภู เต็มหมู่บ้าน มีจำนวน ๑ หมู่บ้าน ได้แก่ หมู่ที่ ๓ บ้านสามแยกวังชมภู

๒) การเลือกตั้ง

การเลือกตั้งผู้บริหารและสมาชิกสภาองค์การบริหารส่วนตำบล ตามพระราชบัญญัติสภาตำบลและองค์การบริหารส่วนตำบล พ.ศ. ๒๕๓๗ และที่แก้ไขเพิ่มเติมถึงปัจจุบัน มีจำนวน ๑๓ หมู่บ้าน หากการเลือกตั้งในครั้งหน้าจะมีผู้บริหารท้องถิ่น (นายกองค์การบริหารส่วนตำบล) จำนวน ๑ คน จะมีสมาชิกสภาองค์การบริหารส่วนตำบล หมู่บ้านละ ๑ คน ๑๓ หมู่บ้าน

(๓) ประชากร

๓.๑ ข้อมูลเกี่ยวกับจำนวนประชากร

**ข้อมูลจาก สำนักทะเบียนอำเภอเมืองเพชรบูรณ์ ณ กันยายน ๒๕๖๔

หมู่ที่	จำนวนครัวเรือน	จำนวนประชากร		
		ชาย	หญิง	รวม
หมู่ที่ ๑ ยาวีเหนือ	๔๘๙	๕๐๑	๕๕๕	๑,๐๕๖
หมู่ที่ ๒ ห้วยโป่ง	๓๖๗	๔๕๔	๔๘๕	๙๓๙
หมู่ที่ ๔ วังทอง	๔๔๐	๕๕๗	๕๔๔	๑,๑๐๑
หมู่ที่ ๕ ซับซอย	๓๒๔	๔๔๓	๔๔๔	๘๘๗
หมู่ที่ ๖ หลุง	๒๐๘	๓๓๒	๓๖๙	๗๐๑
หมู่ที่ ๗ ยางหัวลม	๒๘๗	๓๔๖	๓๙๔	๗๔๐
หมู่ที่ ๘ กม.๒	๒๑๔	๒๕๗	๒๙๖	๕๕๓
หมู่ที่ ๙ โนนโรงเลื่อย	๕๓๕	๕๙๘	๖๖๓	๑,๒๖๑
หมู่ที่ ๑๐ ยาวีใต้	๓๕๔	๔๘๐	๔๙๓	๙๗๓
หมู่ที่ ๑๑ งามประทีป	๔๔๓	๖๔๖	๖๒๗	๑,๒๗๓
หมู่ที่ ๑๒ วังเจริญ	๕๑๕	๗๔๘	๗๘๑	๑,๕๒๙
หมู่ที่ ๑๓ ยาวีพัฒนา	๑๖๗	๒๙๒	๓๑๙	๖๑๑
หมู่ที่ ๑๔ ห้วยโป่งพัฒนา	๑๕๙	๒๕๘	๒๗๕	๕๓๓
รวมทั้งสิ้น	๔,๕๐๒	๕,๙๑๒	๖,๒๔๕	๑๒,๑๕๗

อัตราเฉลี่ย ๑๘๑ คน / ตารางกิโลเมตร (๑๒,๑๕๗/๖๗.๐๑)

๓.๒ ช่วงอายุและจำนวนประชากร

**ข้อมูลจาก สำนักทะเบียนอำเภอเมืองเพชรบูรณ์ ณ กันยายน ๒๕๖๔

ช่วงอายุ	เพศชาย (คน)	เพศหญิง (คน)	รวม (คน)
๘๐ ปีขึ้นไป	250	265	515
๗๕-๗๙ ปี	332	303	635
๗๐-๗๔ ปี	333	305	638
๖๕-๖๙ ปี	367	361	728
๖๐-๖๔ ปี	366	399	765
๕๕-๕๙ ปี	439	426	865
๕๐-๕๔ ปี	407	367	774
๔๕-๔๙ ปี	423	403	826
๔๐-๔๔ ปี	465	450	915
๓๕-๓๙ ปี	456	527	983
๓๐-๓๔ ปี	462	523	985
๒๕-๒๙ ปี	453	514	967
๒๐-๒๔ ปี	381	470	851
๑๕-๑๙ ปี	269	313	582
๑๐-๑๔ ปี	200	239	439
๕-๙ ปี	136	164	300
๐-๔ ปี	170	219	389
รวมทั้งสิ้น	5,909	6,248	12,157

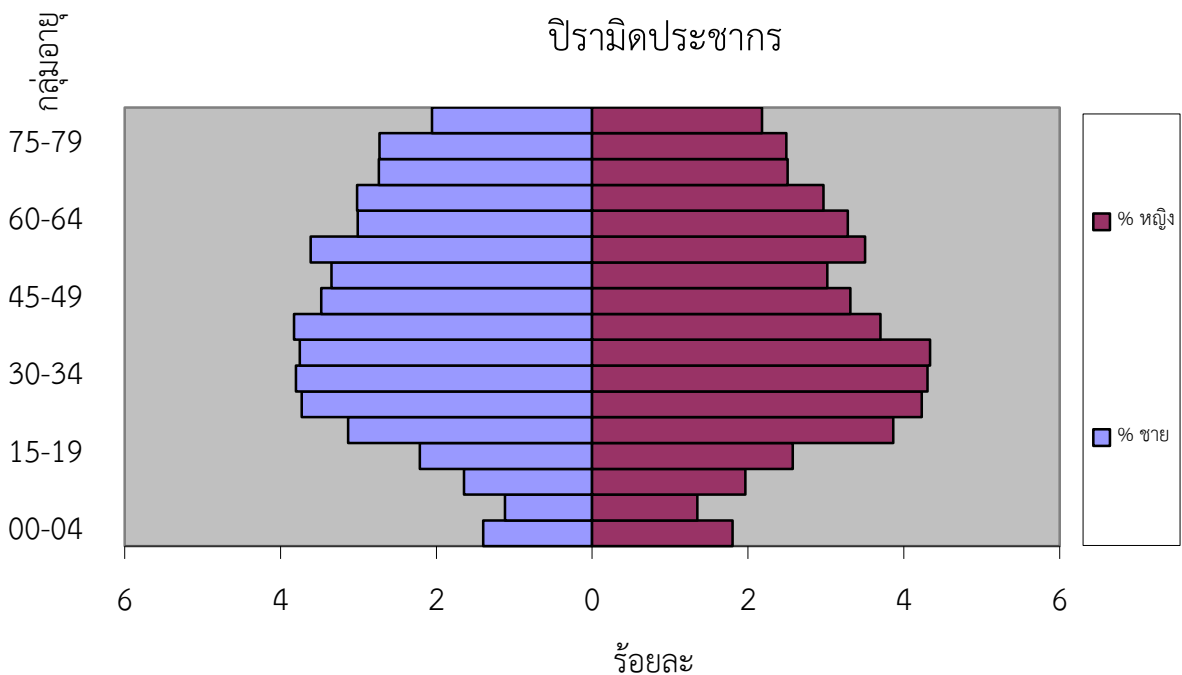

(๔) สภาพทางสังคม

๑) การศึกษา

☺ ศูนย์พัฒนาเด็กเล็ก ๒ แห่ง

ลำดับที่	ชื่อโรงเรียน	จำนวนครู (คน)	จำนวนนักเรียน (คน)
๑	ศูนย์พัฒนาเด็กเล็กบ้านยาวิ - ห้วยโป่ง	๓	๕๒
๒	ศูนย์พัฒนาเด็กเล็ก ร.ร.บ้าน ก.ม.๒	๓	๔๑

☺ โรงเรียนประถมศึกษา ๔ แห่ง

ลำดับที่	ชื่อโรงเรียน	ชื่อผู้บริหาร	จำนวน (ครู)	จำนวนนักเรียน (คน)			
				ก่อน ประถม	ประถม	มัธยม	รวม
๑	ร.ร.บ้านยาวิ-ห้วยโป่ง	นายพดตสภา แยมพราย	๒๗	๗๖	๒๒๕	๑๓๐	๔๓๑
๒	ร.ร.บ้านวังทอง	นายชัยวัฒน์ นงภา	๔	๑๔	๓๗	-	๕๑
๓	ร.ร.บ้าน ก.ม.๒	นายโกวิท แดงทองดี	๑๒	๕๓	๑๘๔	-	๒๓๗
๔	ร.ร.บ้านยางหัวลม	นายภานุพงศ์ อนรรักษ์พนาวิน	๕	๑๓	๒๕	-	๔๑

☺ โรงเรียนมัธยมศึกษา ๑ แห่ง

ลำดับ ที่	ชื่อโรงเรียน	ชื่อผู้บริหาร	จำนวนครู (คน)	จำนวนนักเรียน (คน)
๑	ร.ร.องค์การบริหาร ส่วนจังหวัดเพชรบูรณ์ (วังชมภูวิทยาาคม)	นางสาวจรงค์ษ์ ตั้งละมัย	๔๕	๗๗๐

☺ ศูนย์การเรียนรู้ชุมชนระดับตำบล ๑ แห่ง

☺ ที่อ่านหนังสือพิมพ์ประจำหมู่บ้าน ๖ แห่ง

๒) สาธารณสุข

☺ โรงพยาบาลส่งเสริมสุขภาพชุมชนตำบล ๑ แห่ง

☺ มีอาสาสมัครสาธารณสุข ๑๘๐ คน

☺ อาสาสมัครดูแลผู้สูงอายุที่บ้าน ๙ คน

☺ มีระบบการดำเนินงานดูแลระยะยาวสำหรับผู้สูงอายุที่มีภาวะพึ่งพิง (Long Term Care)

๓) อาชญากรรม

ตำบลวังชมภูอยู่ในเขตพื้นที่รับผิดชอบของสถานีตำรวจภูธรเมืองเพชรบูรณ์ ประกอบกับแต่ ละหมู่บ้านมีอาสาสมัครตำรวจบ้าน ชูตรีรักษาความสงบหมู่บ้าน คอยเป็นกำลังใจสำคัญในการแจ้งเบาะแสและ ข้อมูลข่าวสารให้กับราชการทราบอยู่ตลอดเวลาทำให้ปัญหาอาชญากรรมในพื้นที่อยู่ในระดับน้อย

๔) ยาเสพติด

ตำบลวังชมภู มีถนนเส้นทางหลัก หมายเลข ๒๑ ซึ่งอาจเป็นเส้นทางในการเดินทางของยา เสพติดได้ อีกทั้งประชากรในพื้นที่ที่มีความหลากหลายส่งผลให้มีปัญหายาเสพติดแพร่ระบาดเข้ามาในพื้นที่ พอสมควร

๕) การสังคมสงเคราะห์

องค์การบริหารส่วนตำบลวังชมภูได้ดำเนินการด้านสังคมสงเคราะห์ ดำเนินการจ่ายเบี้ยยังชีพให้กับผู้สูงอายุ ผู้พิการ และผู้ป่วยเอดส์ รับลงทะเบียนและประสานโครงการเงินอุดหนุนเพื่อการเลี้ยงดูเด็ก แรกเกิด

(๕) ระบบบริการพื้นฐาน

๑) การคมนาคมขนส่ง (ทางบก, ทางน้ำ, ทางราง ฯลฯ)

ถนนสายหลักของตำบลที่ใช้ติดต่อกับตำบลอื่น มีจำนวน ๓ สาย คือ

๑. ทางหลวงแผ่นดินหมายเลข ๒๑ ติดต่อกับตำบลบ้านโตก ระยะทาง ๓ กิโลเมตร
๒. ทางหลวงแผ่นดินหมายเลข ๒๐๐๗ ติดต่อกับตำบลนายม ระยะทาง ๒ กิโลเมตร
๓. ทางหลวงแผ่นดินหมายเลข ๑๑๓ ติดต่อกับตำบลพุทธรบาท ระยะ ๑๘ กิโลเมตร

๒) การไฟฟ้า

มีสำนักงานการไฟฟ้าส่วนภูมิภาค ๑ แห่ง

หมู่บ้านในพื้นที่มีไฟฟ้าใช้ครบทั้ง ๑๓ หมู่บ้าน แต่ยังไม่ครบทุกหลังคาเรือนจำนวนประชากร ที่ไม่มีไฟฟ้าใช้หรือมีเสาพาดสายที่ได้มาตรฐานจำนวน ๑๒๓ ครัวเรือน

๓) การประปา

มีระบบประปาหมู่บ้าน ๑๓ หมู่บ้าน

๔) โทรศัพท์

มีโทรศัพท์สาธารณะ ๑๑ แห่ง

๕) ระบบโลจิสติกส์ (Logistics) หรือการขนส่ง

ที่ทำการไปรษณีย์วังชมภู อยู่ในเขตพื้นที่เทศบาลตำบลวังชมภู และระบบการขนส่งของ เอกชน

(บ) ระบบเศรษฐกิจ

ประชากรส่วนใหญ่ประกอบอาชีพเกษตรกร ประมาณ ๖๕ % อาชีพรับจ้าง ประมาณ ๒๕ %
อาชีพค้าขายและรับราชการ ประมาณ ๑๐ %

๑) การเกษตร

ตำบลวังชมภู มีพื้นที่กว้างและอุดมสมบูรณ์เหมาะแก่การทำเกษตร ประชากรส่วนใหญ่ทำนาข้าวเป็นหลัก โดยมีข้าวโพดเลี้ยงสัตว์เป็นพืชรอง มีการปลูกพืชผัก พืชไร่ฤดูแล้งในพื้นที่นา นอกจากนั้นยังมีการเพาะปลูกพืชที่หลากหลาย เช่น การทำสวนผลไม้ ปลูกไม้ยืนต้น การเลี้ยงสัตว์ การประมง เป็นต้น ซึ่งการทำสวนผลไม้ นั้น มะขามหวานเป็นผลไม้เศรษฐกิจสำคัญของตำบล สำหรับพืชอื่นๆ ข้าวโพดเลี้ยงสัตว์ฤดูแล้ง ยาสูบพื้นเมือง หอมแดง และพืชผักชนิดต่างๆ ถือว่าเป็นพืชที่ทำรายได้ให้เกษตรกรอีกทางหนึ่ง

ทำนา

หมู่ที่	ในเขตชลประทาน	นอกเขตชลประทาน	จำนวนคร่าวเรือน/ จำนวนไร่	ผลผลิตเฉลี่ย (กก./ไร่)	ต้นทุนการผลิต เฉลี่ย (บาท/ไร่)	ราคาขาย โดยเฉลี่ย (บาท/ไร่)
หมู่ที่ ๑ ยาวิเหนือ		✓	๖๐/๐	๘๐	๓,๔๖๐	๕,๒๐๐
หมู่ที่ ๒ ห้วยโป่ง		✓	๒๖๕/๒,๒๒๐	๘๐๐	๒,๐๐๐	๕,๖๐๐
หมู่ที่ ๔ วังทอง			๐	๐	๐	๐
หมู่ที่ ๕ ซับข่อย		✓	๑๘/๑๖๕	๓๔๐	๒,๕๐๐	๓,๒๐๐
หมู่ที่ ๖ หลุง		✓	๖๐/๓๕๐	๖๐๐	๔,๐๐๐	๖,๐๐๐
หมู่ที่ ๗ ยางหัวลม		✓	๔๕/๖๒๕	๗๐๐	๓,๖๐๐	๖,๕๐๐
หมู่ที่ ๘ กม.๒		✓	๔๕/๒๕๐	๖๐๐	๔,๐๐๐	๖,๐๐๐
หมู่ที่ ๙ โนนโรงเลื่อย	✓		๗๐/๑,๗๐๐	๗๐๐	๔,๐๐๐	๖,๐๐๐
หมู่ที่ ๑๐ ยาวิใต้		✓	๘๙/๑,๕๐๐	๗๐๐	๒,๕๐๐	๕,๖๐๐
หมู่ที่ ๑๑ งาม ประทีป		✓	๙๒/๖๔๔	๘๐๐	๘๐๐	๓,๔๖๔
หมู่ที่ ๑๒ วังเจริญ		✓	๓/๒๕	๑,๐๐๐	๓,๐๐๐	๘,๐๐๐
หมู่ที่ ๑๓ ยาวิพัฒนา		✓	๕/๓๐	๗๐๐	๓,๕๐๐	๖,๐๐๐
หมู่ที่ ๑๔ ห้วยโป่ง พัฒนา		✓	๒๔/๔๗๐	๕๐๐	๓,๒๐๐	๔,๗๕๐
รวมทั้งสิ้น			๗๗๖/๗,๙๗๙			

ทำสวน

หมู่ที่	มะขามหวาน	ผัก	ผลไม้	ยางพารา	ขะอม	มะนาว	มะม่วง	จำนวน ครัวเรือน/ จำนวนไร่	ผลผลิต เฉลี่ย (กก./ไร่)	ต้นทุนการ ผลิตเฉลี่ย (บาท/ไร่)	ราคาขาย โดยเฉลี่ย (บาท/ไร่)
หมู่ที่ ๑ ยาวีเหนือ	✓							๒๐/๒,๖๔๐	๑๖๐	๒,๐๐๐	๖,๔๐๐
หมู่ที่ ๒ ห้วยโป่ง		✓						๒๐/๖๐	๘๐๐	๒,๕๐๐	๘,๐๐๐
			✓					๑๐/๑๐๐	๑,๕๐๐	๓,๐๐๐	๔,๕๐๐
หมู่ที่ ๔ วังทอง				✓				๓๔๐/ ๑,๐๐๐	๑๐๐	๓๐๐	๑,๗๐๐
			✓					๘๒/๑,๐๐๐	๑,๕๐๐	๒,๐๐๐	๓,๐๐๐
หมู่ที่ ๕ ซับซ้อย	✓							๕/๑๒๐	๖๐๐	๔,๐๐๐	๑๘,๐๐๐
					✓			๑๐/๒๐	๑๐๐	๑,๐๐๐	๒,๕๐๐
หมู่ที่ ๖ หลุง								๐	๐	๐	๐
หมู่ที่ ๗ ยางหัวลม	✓							๒/๒๕	๓,๕๐๐	๑,๕๐๐	๔,๕๐๐
หมู่ที่ ๘ กม.๒								๐	๐	๐	๐
หมู่ที่ ๙ โนน โรงเลื่อย				✓				๗/๑๕๗	๖๐	๑,๐๐๐	๑,๒๐๐
		✓						๖๐/๔๐๐	๑๐๐	๒,๐๐๐	๔,๐๐๐
หมู่ที่ ๑๐ ยาวีใต้				✓				๗/๕๐	๑,๘๐๐	๕๐๐	๒,๗๐๐
หมู่ที่ ๑๑ งาม ประทีป						✓		๓/๔๐	๒๐๐	๕๐๐	๔,๐๐๐
หมู่ที่ ๑๒ วังเจริญ	✓							๗/๘๐	๑,๕๐๐	๒,๐๐๐	๔๐,๐๐๐
						✓		๒/๑๐	๑๐๐	๕๐๐	๑๕,๐๐๐
หมู่ที่ ๑๓ ยาวี พัฒนา	✓							๓๐/๕๐๐	๓๐๐	๑,๐๐๐	๒,๐๐๐
หมู่ที่ ๑๔ ห้วย โป่งพัฒนา								๐	๐	๐	๐

ทำไร่

หมู่ที่	ข้าวโพด	หอมแดง	ถั่วเขียว	ยาสูบ	มัน	จำนวน ครัวเรือน/ จำนวนไร่	ผลผลิต เฉลี่ย (กก./ไร่)	ต้นทุนการ ผลิตเฉลี่ย (บาท/ไร่)	ราคาขาย โดยเฉลี่ย (บาท/ไร่)
หมู่ที่ ๑ ยาวีเหนือ	✓					๓๑/๗๗	๙๖๐	๒,๑๒๐	๗,๖๘๐
		✓				๔/๔๐	๕,๐๐๐	๑๖,๙๘๐	๖๕,๐๐๐
			✓			๔๐/๘๐	๑๖๕	๑,๗๕๐	๕,๕๐๐
หมู่ที่ ๒ ห้วยโป่ง	✓					๗๐/๕๐๐	๑,๒๐๐	๒,๕๐๐	๖๔๐๐
				✓		๕๐/๒๐๐	๓๐๐	๕,๐๐๐	๑๕,๐๐๐

หมู่ที่	ข้าโพด	หอมแดง	ถั่วเขียว	ยาสูบ	มัน	จำนวน ครั้วเรือน/ จำนวนไร่	ผลผลิต เฉลี่ย (กก./ไร่)	ต้นทุนการ ผลิตเฉลี่ย (บาท/ไร่)	ราคาขาย โดยเฉลี่ย (บาท/ไร่)
หมู่ที่ ๔ วังทอง	✓					๔๒/๑,๕๐๐	๘๐๐	๒,๕๐๐	๓,๓๐๐
					✓	๔๓/๓๐๐๐	๓,๐๐๐	๑,๐๐๐	๕,๗๐๐
หมู่ที่ ๕ ชับช้อย	✓					๒๓/๒๕๐	๑,๑๒๐	๒,๗๕๐	๕,๐๐๐
หมู่ที่ ๖ หลุง	✓					๓๐/๒๓๐	๘๐๐	๒,๒๐๐	๔,๕๐๐
หมู่ที่ ๗ ยางหัวกลม	✓					๒๓/๓๒๕	๑,๒๐๐	๓,๓๐๐	๗,๓๐๐
หมู่ที่ ๘ กม.๒	✓					๖/๕๐	๘๐๐	๒,๒๐๐	๔,๒๐๐
หมู่ที่ ๙ โนน โรงเลื่อย	✓					๕๐/๓๐๐	๑,๒๐๐	๕,๐๐๐	๗,๒๐๐
หมู่ที่ ๑๐ ยาวีใต้	✓					๒๕/๓๐๐	๘๐๐	๑,๒๐๐	๖,๓๐๐
หมู่ที่ ๑๑ งาม ประทีป	✓					๒๔/๖๐	๑,๒๐๐	๒,๕๐๐	๗,๒๐๐
					✓	๓/๑๐	๔,๐๐๐	๑,๐๐๐	๒,๐๐๐
				✓		๓๗/๓๐๐	๑๕๐	๓,๐๐๐	๔,๘๐๐
หมู่ที่ ๑๒ วังเจริญ	✓					๑๒/๒๕๐	๘๐๐	๓,๐๐๐	๖,๐๐๐
หมู่ที่ ๑๓ ยาวี พัฒนา	✓					๗๐/๓,๐๐๐	๖๕๐	๒,๕๐๐	๔,๕๕๐
หมู่ที่ ๑๔ ห้วย โป่งพัฒนา	✓					๒๓/๓๓๐	๑,๒๐๐	๔,๑๐๐	๗,๖๐๐
			✓			๑๘/๒๓๘	๑๒๐	๒,๑๕๐	๔,๐๘๐

๒) การประมง

เกษตรกรส่วนใหญ่มีการขุดบ่อเลี้ยงปลากินพืช ได้แก่ ปลานิล ตะเพียน ยี่สก แรด และ
ทับทิม เพื่อการบริโภค มีจำนวนทั้งหมด ๓๖๙ บ่อ จำนวน ๒๘๕ ไร่ พื้นี่ ๖๖๘ ไร่

๓) การปศุสัตว์

มีฟาร์มปศุสัตว์ในพื้นที่ดังนี้

- โค จำนวน ๙๒๖ ตัว เกษตรกร ๖๖ ครัวเรือน
- กระบือ จำนวน ๑๓๗ ตัว เกษตรกร ๑๑ ครัวเรือน
- สุกร จำนวน ๑๓๗ ตัว เกษตรกร ๑๑ ครัวเรือน
- เป็ดเนื้อ จำนวน ๖๘๗ ตัว เกษตรกร ๒๐ ครัวเรือน
- ไก่เนื้อ ไก่พื้นเมือง จำนวน ๗๙,๘๔๕ ตัว เกษตรกร ๒๕๕ ครัวเรือน

๔) การบริการ

ธนาคาร ๑ แห่ง

๕) การท่องเที่ยว

-แหล่งท่องเที่ยวทางธรรมชาติ เช่น

๑. น้ำตกลานทอง หมู่ ๑
๒. น้ำตกเขาใหญ่ หมู่ ๔

๓. วัดช้างเผือก (หลวงพ่อบุญ)

-แหล่งท่องเที่ยวเชิงอนุรักษ์ทางการเกษตร เช่น

๑. การผลิตผักปลอดสารพิษ หมู่ ๕

๒. การแปรรูปมะขาม หมู่ ๑

๖) อุตสาหกรรม

โรงงานอุตสาหกรรม ๒ แห่ง

ห้องเย็น ๑ แห่ง

๗) การพาณิชย์และกลุ่มอาชีพ

ชื่อกลุ่ม	สถานที่ตั้ง	ลักษณะกิจกรรม
กลุ่มเกษตรกรกรทำนาวังชมภู	๑๐	จัดหาปัจจัย
กลุ่มเกษตรกรกรทำไร่วังชมภู	๕	จัดหาปัจจัย
กลุ่มเกษตรกรกรทำสวนวังชมภู	๙	จัดหาปัจจัย
กลุ่มแม่บ้านเกษตรกรบ้านยาวิเหนือพัฒนา	๑	แปรรูป, ศิลปะประดิษฐ์
กลุ่มแม่บ้านเกษตรกรร่วมน้ำใจจิตรสัมพันธ์	๒	แปรรูป, ออมสินทรัพย์, กุ๊ก
กลุ่มแม่บ้านเกษตรกรบ้านวังทองพัฒนา	๔	แปรรูป
กลุ่มแม่บ้านเกษตรกรบ้านชัยข่อยพัฒนา	๕	แปรรูป
กลุ่มแม่บ้านเกษตรกรบ้านหลุงร่วมใจพัฒนา	๖	ถนอมอาหาร, แปรรูป
กลุ่มแม่บ้านเกษตรกรบ้านยางหัวลมร่วมใจพัฒนา	๗	แปรรูป
กลุ่มแม่บ้านเกษตรกรบ้านกม.๒ รวมพลัง	๘	แปรรูป
กลุ่มแม่บ้านเกษตรกรคลองห้วยนาร่วมใจพัฒนา	๙	แปรรูป
กลุ่มแม่บ้านเกษตรกรบ้านยาวิโนฝัน	๑๐	แปรรูป
กลุ่มแม่บ้านเกษตรกรบ้านงามประทีปร่วมใจพัฒนา	๑๑	แปรรูป
กลุ่มปลูกข้าวเพื่อการผลิต	๑	จัดหาปัจจัยการผลิต, กุ๊ก
ศูนย์ส่งเสริมและผลิตพันธุ์ข้าวชุมชน	๑๐	ผลิตเมล็ดพันธุ์, แปรรูปข้าวสาร
กลุ่มปลูกข้าวหอมมะลิ	๙	จัดหาปัจจัยการผลิต
กลุ่มปลูกข้าวชัยนาท ๑	๖	จัดหาปัจจัยการผลิต, กุ๊ก
กลุ่มส่งเสริมผู้ปลูกข้าวหอมมะลิ	๗	จัดหาปัจจัยการผลิต
กลุ่มส่งเสริมผู้ปลูกข้าวหอมมะลิ	๘	จัดหาปัจจัยการผลิต
กลุ่มเกษตรกรข้าวหอมมะลิพัฒนา	๑๔	จัดหาปัจจัยการผลิต, กุ๊ก
กลุ่มผู้ปลูกผักปลอดภัยจากสารพิษ	๕	ผลิตผักปลอดภัยจากสารพิษ
กลุ่มส่งเสริมการเพิ่มผลผลิตข้าว	๒	จัดหาปัจจัยการผลิต, กุ๊ก

ชื่อกลุ่ม	สถานที่ตั้ง	ลักษณะกิจกรรม
กลุ่มผู้ปลูกหม่อนเลี้ยงไหมวังชมภู	๔	จัดหาปัจจัยการผลิต, ภูมิ
กลุ่มผู้ปลูกยางพาราวังชมภู	๔	ระดมหุ้น
กลุ่มส่งเสริมอาชีพเกษตรกรปลูกข้าวเหนียวยารวีพัฒนา	๑๓	ปลูกข้าวเหนียว
กลุ่มแปรรูปผลไม้บ้านยารวี	๑	แปรรูป
กลุ่มมะขามหวานแปรรูปบ้านยารวี	๑	แปรรูป
กลุ่มมะขามหวานแปรรูปบุญคง ๔๘	๑	แปรรูป
กลุ่มแยมมะขามหวาน	๑	แปรรูป
กลุ่มแม่บ้านเกษตรกรบ้านยารวีศิลปะประดิษฐ์	๑	ประดิษฐ์
กลุ่มแม่บ้านเกษตรกรยารวีเปลงวน	๑	ประดิษฐ์
กลุ่มดอกไม้ประดิษฐ์	๑	ประดิษฐ์
กลุ่มกล้วยทิพย์บ้านวังทอง	๔	แปรรูป
กลุ่มข้าวเกรียบสมุนไพร	๕	แปรรูป
กลุ่มถั่วทอดสมุนไพรย่างหั่วลม	๗	แปรรูป
กลุ่มโรงสีแปรรูปข้าวสาร	๑๑	แปรรูป
กลุ่มมะขามหวานยารวีพัฒนา	๑๓	แปรรูป

๘) แรงงาน

ประชากรในพื้นที่มีอาชีพรองลงมาคือรับจ้างทั่วไป ส่วนใหญ่เป็นพนักงานในบริษัทที่ประกอบกิจการด้านการเกษตร การแปรรูปผลผลิตทางการเกษตรเป็นหลัก และมีแรงงานบางส่วนที่ไปรับจ้างอยู่นอกพื้นที่

(๗) ศาสนา ประเพณี วัฒนธรรม

๑) การนับถือศาสนา

ศาสนา	จำนวนผู้นับถือ	จำนวน ศาสนสถาน/สถานที่ประกอบพิธีกรรม (แห่ง)
พุทธ	๑๘,๕๗๐	๑๔
คริสต์	๑๕	-
อิสลาม	๓๗	๑

๒) ประเพณีและงานประจำปี

- งานประจำปีวัดช้างเผือก
- งานวันสงกรานต์
- งานแห่เทียนเข้าพรรษา
- งานตักบาตรเทโว
- งานลอยกระทง
- ประเพณีเลี้ยงเจ้าบ้าน (เจ้าพ่อ,เจ้าแม่)

- ประเพณีตักบาตรน้ำผึ้ง
- ๓) ภูมิปัญญาท้องถิ่น ภาษาถิ่น
 - จักสาน
 - น้ำมันนวดสมุนไพร
 - ภาษาถิ่น “ภาษายางหัวลม”
- ๔) OTOP สินค้าพื้นเมืองและของที่ระลึก
 - ผลิตภัณฑ์แปรรูปจากมะขาม, กล้วยหิน, กล้วยน้ำว่า
 - ไม้กวาดดอกหญ้า
 - ผลไม้ในพื้นที่

(๘) ทรัพยากรธรรมชาติ

๑) น้ำ

แหล่งน้ำธรรมชาติ

หมู่ที่	ลำดับความสำคัญ			ความพอเพียง ของน้ำเพื่อ การเกษตร		การเข้าถึง แหล่งน้ำ การเกษตร		ร้อยละของ ครัวเรือนที่ เข้าถึงฯ
	ห้วย/ลำธาร	คลอง	น้ำตก	เพียงพอ	ไม่เพียงพอ	ทั่วถึง	ไม่ทั่วถึง	
หมู่ที่ ๑ ยาวีเหนือ		๑			✓		✓	๒๐
หมู่ที่ ๒ ห้วยโป่ง		๑			✓		✓	๘๐
หมู่ที่ ๔ วังทอง	๒				✓		✓	๔๐
		๑			✓		✓	๖๐
			๓		✓		✓	๑๐
หมู่ที่ ๕ ซับข่อย	๒				✓		✓	๒๐
		๑			✓		✓	๒๐
หมู่ที่ ๖ หลุง		๑			✓		✓	๒๐
หมู่ที่ ๗ ยางหัวลม		๑			✓		✓	๘๐
หมู่ที่ ๘ กม.๒		๑			✓		✓	๓๐
หมู่ที่ ๙ โนนโรงเลื่อย		๑			✓		✓	๘๐
หมู่ที่ ๑๐ ยาวีใต้		๑			✓		✓	๒๐
หมู่ที่ ๑๑ งานประทีป		๑			✓		✓	๒๐
หมู่ที่ ๑๒ วังเจริญ		๑			✓		✓	๔๐
หมู่ที่ ๑๓ ยาวีพัฒนา	๑				✓		✓	๒๐
หมู่ที่ ๑๔ ห้วยโป่งพัฒนา		๑			✓		✓	๓๐

แหล่งน้ำมนุษย์สร้าง

หมู่ที่	ลำดับความสำคัญ							ความพอเพียงของน้ำเพื่อการเกษตร		การเข้าถึงแหล่งน้ำเพื่อการเกษตร		ร้อยละของของครัวเรือนที่เข้าถึง	
	แก้มลิง	อ่างเก็บน้ำ	ฝาย	สระ	คลอง	บ่อน้ำต้น खुตนเอง	สระส่วนบุคคล	บอบาดาล	เพียงพอ	ไม่เพียงพอ	ทั่วถึง		ไม่ทั่วถึง
หมู่ที่ ๑ ยาวิเหนือ						๑				✓		✓	๖๐
หมู่ที่ ๒ ห้วยโป่ง	๒									✓		✓	๖๐
			๑							✓		✓	๘๐
				๓						✓		✓	๓๐
หมู่ที่ ๔ วังทอง				๑						✓		✓	๑๐
หมู่ที่ ๕ ซับข่อย				๑						✓		✓	๓๐
หมู่ที่ ๖ หลุง		๑								✓		✓	๘๐
				๒						✓		✓	๑๐
หมู่ที่ ๗ ยางหัวลม						๑				✓		✓	๑๐
							๒			✓		✓	๕
หมู่ที่ ๘ กม.๒		๑								✓		✓	๘๐
			๒							✓		✓	๘๐
								๓		✓		✓	๓๐
หมู่ที่ ๙ โนนโรงเลื่อย			๒						✓		✓		๘๐
					๑				✓		✓		๙๐
หมู่ที่ ๑๐ ยาวิใต้	๒									✓		✓	๕
						๑			✓		✓		๓๐
หมู่ที่ ๑๑ งามประทีป				๑						✓		✓	๒๐
หมู่ที่ ๑๒ วังเจริญ		๑								✓		✓	๕๐
หมู่ที่ ๑๓ ยาวิพัฒนา			๑							✓		✓	๕๐
						๒				✓		✓	๓๐
หมู่ที่ ๑๔ ห้วยโป่งพัฒนา		๒								✓		✓	๑๐
						๑				✓		✓	๓๐

แหล่งน้ำกิน น้ำใช้ (หรือน้ำเพื่ออุปโภค บริโภค)

หมู่ที่	รายการ					ไม่มี	มี		การเข้าถึงแหล่งน้ำ		ร้อยละของครัวเรือนที่เข้าถึง
	ปอบาดาล	สาธารณูปโภค	ประปาหมู่บ้าน	ระบบประปา	แหล่งน้ำธรรมชาติ		เพียงพอ	ไม่เพียงพอ	เข้าถึง	ไม่เข้าถึง	
หมู่ที่ ๑ ยาวีเหนือ			✓				✓		✓		๙๘
หมู่ที่ ๒ ห้วยโป่ง	✓						✓		✓		๙
		✓					✓		✓		๙
			✓				✓		✓		๙๐
หมู่ที่ ๔ วังทอง	✓						✓		✓		๙๐
					✓		✓		✓		๙๐
หมู่ที่ ๕ ซับข่อย	✓						✓		✓		๕
			✓				✓		✓		๗๕
หมู่ที่ ๖ หลุง		✓					✓		✓		๕
			✓				✓		✓		๘๕
หมู่ที่ ๗ ยางหัวลม			✓				✓		✓		๙๐
					✓		✓		✓		๙
หมู่ที่ ๘ กม.๒	✓						✓		✓		๑๐
		✓					✓		✓		๑๐๐
หมู่ที่ ๙ โนนโรงเลื่อย		✓					✓		✓		๑๐
			✓				✓		✓		๙๐
หมู่ที่ ๑๐ ยาวีใต้			✓				✓		✓		๘๐
						✓	✓		✓		๕
หมู่ที่ ๑๑ งานประทีป			✓				✓		✓		๙๕
หมู่ที่ ๑๒ วังเจริญ			✓				✓		✓		๑๐๐
หมู่ที่ ๑๓ ยาวีพัฒนา		✓					✓		✓		๕
			✓				✓		✓		๙๕
หมู่ที่ ๑๔ ห้วยโป่งพัฒนา			✓				✓		✓		๘๕
					✓		✓		✓		๕

แหล่งน้ำทางการเกษตร
ปริมาณน้ำฝน

หมู่ที่	เพียงพอ	ไม่เพียงพอ
หมู่ที่ ๑ ยาวีเหนือ		✓
หมู่ที่ ๒ ห้วยโป่ง		✓
หมู่ที่ ๔ วังทอง		✓
หมู่ที่ ๕ ซับข่อย		✓
หมู่ที่ ๖ หลุง		✓
หมู่ที่ ๗ ยางหัวลม		✓
หมู่ที่ ๘ กม.๒		✓
หมู่ที่ ๙ โนนโรงเลื่อย		✓
หมู่ที่ ๑๐ ยาวีใต้		✓
หมู่ที่ ๑๑ งานประทีป		✓
หมู่ที่ ๑๒ วังเจริญ		✓
หมู่ที่ ๑๓ ยาวีพัฒนา		✓
หมู่ที่ ๑๔ ห้วยโป่งพัฒนา		✓

๒) ป่าไม้

ป่าไม้ในเขตรับผิดชอบขององค์การบริหารส่วนตำบลวังชมภู มีเขตอุทยานแห่งชาติเขาพัน
พิมพ์ เขตป่าสงวนแห่งชาติป่าเขาปางก่อ และป่าวังชมภู สภาพป่าไม้เป็นป่าเบญจพรรณค่อนข้างสมบูรณ์ และ
เป็นป่าต้นน้ำของกลุ่มน้ำป่าสัก

๓) ภูเขา

พื้นที่ตำบลวังชมภูส่วนใหญ่เป็นภูเขา มีเนื้อที่ประมาณ ๕๙,๘๕๑ ไร่ ครอบคลุมหมู่บ้าน
จำนวน ๙ หมู่บ้าน ดังนี้ ๑,๒,๓,๔,๕,๖,๙,๑๐,๑๒ และ ๑๓

๔) ทรัพยากรธรรมชาติที่สำคัญขององค์การปกครองส่วนท้องถิ่น

ทรัพยากรธรรมชาติของตำบลวังชมภู ที่ยังคงเหลืออยู่คือแหล่งน้ำ ป่าไม้แบบป่าโปร่ง

ส่วนที่ ๒

ยุทธศาสตร์การพัฒนองค์กรปกครองส่วนท้องถิ่น

(๑) ความสัมพันธ์ระหว่างแผนพัฒนาระดับมหภาค

๑) แผนยุทธศาสตร์ชาติ ๒๐ ปี (พ.ศ. ๒๕๖๑-๒๕๘๐)

โดยที่รัฐธรรมนูญแห่งราชอาณาจักรไทย มาตรา ๖๕ กำหนดให้รัฐพึงจัดให้มียุทธศาสตร์ชาติเป็นเป้าหมายการพัฒนาประเทศอย่างยั่งยืน ตามหลักธรรมาภิบาลเพื่อใช้เป็นกรอบในการจัดทำแผนต่างๆให้สอดคล้องและบูรณาการกันเพื่อให้เกิดเป็นพลังผลักดันร่วมกันไปสู่เป้าหมายดังกล่าว โดยให้เป็นไปตามที่กำหนดในกฎหมายว่าด้วยการจัดทำยุทธศาสตร์ชาติ และต่อมาได้มีการตราพระราชบัญญัติการจัดทำยุทธศาสตร์ชาติ พ.ศ. ๒๕๖๐ มีผลบังคับใช้เมื่อวันที่ ๑ สิงหาคม ๒๕๖๐ โดยกำหนดให้มีการแต่งตั้งคณะกรรมการยุทธศาสตร์ชาติ เพื่อรับผิดชอบในการจัดทำร่างยุทธศาสตร์ชาติ กำหนดวิธีการการมีส่วนร่วมของประชาชนในการจัดทำร่างยุทธศาสตร์ชาติ ในการติดตาม การตรวจสอบ และการประเมินผล รวมทั้งกำหนดมาตรการส่งเสริมและสนับสนุนให้ประชาชนทุกภาคส่วนดำเนินการให้สอดคล้องกับยุทธศาสตร์ชาติ

เพื่อให้เป็นไปตามที่กำหนดในพระราชบัญญัติการจัดทำ ยุทธศาสตร์ชาติ พ.ศ. ๒๕๖๐ คณะกรรมการยุทธศาสตร์ชาติได้แต่งตั้งคณะกรรมการจัดทำยุทธศาสตร์ชาติด้านต่างๆ รวม ๖ คณะอันประกอบด้วย คณะกรรมการจัดทำยุทธศาสตร์ชาติด้านความมั่นคง คณะกรรมการจัดทำยุทธศาสตร์ชาติด้านการสร้างความสามารถในการแข่งขัน คณะกรรมการจัดทำยุทธศาสตร์ชาติด้านการพัฒนาและเสริมสร้างศักยภาพทรัพยากรมนุษย์ คณะกรรมการจัดทำยุทธศาสตร์ชาติด้านการสร้างโอกาสและความเสมอภาคทางสังคม คณะกรรมการจัดทำยุทธศาสตร์ชาติด้านการสร้างการเติบโตบนคุณภาพชีวิตที่เป็นมิตรต่อสิ่งแวดล้อม และคณะกรรมการจัดทำยุทธศาสตร์ชาติด้านการปรับสมดุลและพัฒนาระบบการบริหารจัดการภาครัฐ เพื่อรับผิดชอบในการดำเนินการจัดทำร่างยุทธศาสตร์ชาติให้เป็นไปตามหลักเกณฑ์ วิธีการ และเงื่อนไขที่กำหนด ตลอดจนได้จัดให้มีการรับฟังความคิดเห็นของประชาชนและหน่วยงานของรัฐที่เกี่ยวข้องอย่างกว้างขวางเพื่อประกอบการพิจารณาจัดทำร่างยุทธศาสตร์ชาติตามที่กฎหมายกำหนดแล้ว

ยุทธศาสตร์ชาติ ๒๐ ปี (พ.ศ. ๒๕๖๑-๒๕๘๐) เป็นยุทธศาสตร์ชาติฉบับแรกของประเทศไทยตามรัฐธรรมนูญแห่งราชอาณาจักรไทย ซึ่งจะต้องนำไปสู่การปฏิบัติเพื่อให้ประเทศไทยบรรลุวิสัยทัศน์ “ประเทศไทยมีความมั่นคง มั่งคั่ง ยั่งยืน เป็นประเทศพัฒนาแล้ว ด้วยการพัฒนาตามหลักปรัชญาของเศรษฐกิจพอเพียง” ภายในช่วงเวลาดังกล่าว เพื่อความสุขของคนไทยทุกคน

สถานการณ์ แนวโน้ม วิสัยทัศน์ และเป้าหมายในการพัฒนาประเทศ

๑. บทนำ

การพัฒนาประเทศไทยนับตั้งแต่แผนพัฒนาเศรษฐกิจและสังคมแห่งชาติ ฉบับที่ ๑ เป็นต้นมาได้ส่งผลให้ประเทศมีการพัฒนาในทุกมิติ ทั้งในด้านเศรษฐกิจที่ประเทศไทยได้รับการยกระดับเป็นประเทศในกลุ่มบนของกลุ่มประเทศระดับรายได้ปานกลาง ในด้านสังคมที่มีการพัฒนาคุณภาพชีวิตของประชาชนส่งผลให้ประเทศไทยหลุดพ้นจากการเป็นประเทศยากจน และในด้านสิ่งแวดล้อมที่ประเทศไทยมีข้อได้เปรียบในความหลากหลายเชิงนิเวศ อย่างไรก็ตาม ประเทศไทยยังมีความท้าทายต่อการพัฒนาที่สำคัญ อาทิ อัตราการขยายตัวทางเศรษฐกิจ ในปี ๒๕๖๐ ที่ร้อยละ ๓.๙ ถือว่าอยู่ในระดับต่ำกว่าศักยภาพ เมื่อเทียบกับร้อยละ ๖.๐ ต่อปีในช่วงเวลาเกือบ ๖ ทศวรรษที่ผ่านมา โดยมีสาเหตุหลักจากการชะลอตัวของการลงทุนภายในประเทศและสถานการณ์เศรษฐกิจโลกที่

ยังไม่ฟื้นตัวได้เต็มที่โครงสร้างเศรษฐกิจไทยที่ยังไม่สามารถขับเคลื่อนด้วยนวัตกรรมได้อย่างเต็มประสิทธิภาพภาคบริการและภาคเกษตรมีผลผลิตภาพการผลิตในระดับต่ำ ขาดการนำเทคโนโลยีเข้ามาเพิ่มประสิทธิภาพในการผลิต ประกอบกับแรงงานไทยยังมีปัญหาเรื่องคุณภาพและสมรรถนะที่ไม่สอดคล้องกับความต้องการในการขับเคลื่อนการพัฒนาของประเทศ

นอกจากนั้น ศักยภาพและคุณภาพของประชากรไทยทุกช่วงวัยยังคงเป็นปัจจัยท้าทายสำคัญต่อการพัฒนาประเทศ แม้ว่า การเข้าถึงระบบบริการสาธารณสุข การศึกษา บริการสาธารณสุข โครงสร้างพื้นฐานต่างๆ และการคุ้มครองทางสังคมอื่น ๆ ของคนไทยมีความครอบคลุมเพิ่มมากขึ้น แต่ยังคงมี ปัญหาเรื่องคุณภาพการให้บริการที่มีมาตรฐานแตกต่างกันระหว่างพื้นที่ ซึ่งเป็นหนึ่งในสาเหตุหลักที่ทำให้ประเทศไทยยังคงมี ปัญหาความเหลื่อมล้ำในหลายมิติ ขณะที่ปัญหาด้านความยากจนยังคงเป็นประเด็นท้าทายในการยกระดับการพัฒนาประเทศให้ประชาชนมีรายได้สูงขึ้นและแก้ปัญหาความเหลื่อมล้ำอย่างยั่งยืน ขณะเดียวกันการวางกลยุทธ์ระยะยาวในการฟื้นฟู การใช้ และการรักษาทรัพยากรอย่างบูรณาการเพื่อการพัฒนาประเทศที่ผ่านมายังขาดความชัดเจน ส่งผลให้ทรัพยากรธรรมชาติและสิ่งแวดล้อมของประเทศยังมีปัญหาการใช้อย่างสิ้นเปลือง และเสื่อมโทรมลงอย่างรวดเร็ว

ทั้งนี้ ปัญหาดังกล่าวข้างต้นมีสาเหตุส่วนหนึ่งมาจากประสิทธิภาพการบริหารจัดการภาครัฐ การพัฒนาประเทศขาดความต่อเนื่องและความยืดหยุ่นในการตอบสนองต่อความต้องการและปัญหาของประชาชน ขณะที่ความมั่นคงภายในประเทศยังมีหลายประเด็นที่ต้องเสริมสร้างให้เกิดความเข้มแข็ง ลดความขัดแย้งทางความคิดและอุดมการณ์ที่มีรากฐานมาจากความเหลื่อมล้ำ ความไม่เสมอภาค การขาดความเชื่อมั่นในกระบวนการยุติธรรม และปัญหาการขาดเสถียรภาพทางการเมืองตลอดจนส่งเสริมคนในชาติให้ยึดมั่นสถาบันหลักเป็นศูนย์รวมจิตใจให้เกิดความรักและความสามัคคี

ในขณะเดียวกัน การเปลี่ยนแปลงโครงสร้างประชากรที่มีสัดส่วนประชากรวัยแรงงานและวัยเด็กที่ลดลงและประชากรสูงอายุที่เพิ่มขึ้นอย่างต่อเนื่อง จะเป็นปัจจัยเสี่ยงสำคัญที่จะทำให้การพัฒนาประเทศในมิติต่างๆ มีความท้าทายมากขึ้น ทั้งในส่วนของเสถียรภาพทางการเงินการคลังของประเทศในการจัดสวัสดิการเพื่อดูแลผู้สูงอายุที่เพิ่มสูงขึ้น การลงทุนและการออม การเจริญเติบโตทางเศรษฐกิจของประเทศ ความมั่นคงทางสังคม การบริหารจัดการทรัพยากรธรรมชาติอย่างยั่งยืนซึ่งจะเป็นประเด็นท้าทายต่อการขับเคลื่อนประเทศไปสู่การเป็นประเทศพัฒนาแล้ว

๒. ปัจจัยและแนวโน้มที่คาดว่าจะส่งผลต่อการพัฒนาประเทศ

แม้ว่าประเทศไทยจะมีตำแหน่งที่ตั้งที่สามารถเป็นศูนย์กลางในการเชื่อมโยงในภูมิภาคและเป็นประตูสู่เอเชีย แต่การที่มีอาณาเขตติดกับประเทศเพื่อนบ้านหลายประเทศ ทำให้ปัญหาด้านเขตแดนกับประเทศเพื่อนบ้านยังคงเป็นความท้าทายด้านความมั่นคงในอนาคต นอกจากนี้ ประเทศไทยยังคงต้องให้ความสำคัญกับปัญหาด้านความมั่นคงอื่น ๆ ที่มีความซับซ้อน ละเอียดอ่อน และมีความเชื่อมโยงกันหลายมิติ ที่อาจเป็นประเด็นท้าทายต่อการสร้างบรรยากาศความไว้วางใจระหว่างรัฐกับประชาชนและระหว่างประชาชนกับประชาชน ซึ่งรวมถึงการสร้างสามัคคีของคนในชาติที่จะนำไปสู่การแก้ปัญหาความขัดแย้งระหว่างกลุ่มประชากรไทยที่มีแนวคิดและความเชื่อที่แตกต่างกันอย่างยั่งยืนนอกจากนี้ การขยายอิทธิพลและการเพิ่มบทบาทของประเทศมหาอำนาจ ที่อาจก่อให้เกิดการเปลี่ยนแปลงไปสู่ระบบหลายขั้วอำนาจ หรือเกิดการย้ายขั้วอำนาจทางเศรษฐกิจ ซึ่งอาจส่งผลกระทบต่อเสถียรภาพทางเศรษฐกิจของประเทศในอนาคต ขณะที่องค์กรที่ไม่ใช่รัฐ อาทิ องค์กรระหว่างประเทศ และบริษัทข้ามชาติ จะมีบทบาทมากขึ้นในการกำหนดกฎ ระเบียบ ทิศทางความสัมพันธ์และมาตรฐานสากลต่างๆ ทั้งในด้านความมั่นคง และเศรษฐกิจ รวมทั้งการรวมกลุ่มเศรษฐกิจและการเปิดเสรีในภูมิภาคที่นำไปสู่ความเชื่อมโยง

ในทุกกระบวน อาจก่อให้เกิดความเสี่ยงด้านอาชญากรรมข้ามชาติและเศรษฐกิจนอกระบบ รวมทั้งปัญหาอาชญากรรม การค้ามนุษย์ และการลักลอบเข้าเมือง

ในทางกลับกัน ความเปลี่ยนแปลงจากโลกาภิวัตน์และความก้าวหน้าทางวิทยาศาสตร์และเทคโนโลยี ที่ได้รับการพัฒนาอย่างก้าวกระโดดจะก่อให้เกิดนวัตกรรมอย่างพลิกผัน อาทิ เทคโนโลยีปัญญาประดิษฐ์ อินเทอร์เน็ตในทุกสิ่ง การวิเคราะห์ข้อมูลขนาดใหญ่ หุ่นยนต์และโดรน เทคโนโลยีพันธุกรรมสมัยใหม่ และ เทคโนโลยีทางการเงิน ซึ่งตัวอย่างแนวโน้มการพัฒนาเทคโนโลยีอย่างก้าวกระโดดเหล่านี้ คาดว่าจะเป็นปัจจัยสนับสนุนหลักที่ช่วยทำให้เศรษฐกิจโลกและเศรษฐกิจไทยมีแนวโน้มที่จะกลับมาขยายตัวได้เข้มแข็งขึ้น แนวโน้มสำคัญที่จำเป็นต้องมีการติดตามอย่างใกล้ชิด อาทิ การรวมกลุ่มทางการค้าและการลงทุนที่จะมีความหลากหลายเพิ่มมากขึ้น การแข่งขันที่คาดว่าจะรุนแรงขึ้นในการเพิ่มผลิตภาพและสร้างความหลากหลายของสินค้าและบริการ ที่ตอบโจทย์รูปแบบชีวิตใหม่ๆ

นอกจากนี้ ประเทศไทยคาดว่าจะเข้าสู่การเป็นสังคมสูงวัยระดับสุดยอดในปี ๒๕๗๔ จะก่อให้เกิดโอกาสใหม่ๆ ในการตอบสนองความต้องการของกลุ่มผู้บริโภคนสูงวัยที่มีสัดส่วนเพิ่มขึ้นอย่างต่อเนื่อง รวมทั้ง การคาดการณ์ว่าครอบครัวไทยจะมีขนาดเล็กลงและมีรูปแบบที่หลากหลายมากขึ้น ประชากรในประเทศไทยจะมีช่วงอายุที่แตกต่างกันและจะมีกลุ่มคนช่วงอายุใหม่ๆ เพิ่มขึ้น ซึ่งจะส่งผลต่อทัศนคติและพฤติกรรมที่แตกต่างกัน ดังนั้น การเตรียมความพร้อมของประชากรให้มีคุณภาพและการนำเทคโนโลยีที่เหมาะสมมาใช้ในการผลิตและบริการของประเทศจะเป็นความท้าทายสำคัญในระยะต่อไป

ในขณะเดียวกัน โครงสร้างประชากรที่เข้าสู่สังคมสูงวัย อาจทำให้เกิดความต้องการแรงงานต่างชาติเพิ่มมากขึ้นเพื่อทดแทนจำนวนแรงงานไทยที่ลดลง ซึ่งปัจจัยด้านการเปิดเสรีในภูมิภาคและความก้าวหน้าของการพัฒนาระบบคมนาคมขนส่งในภูมิภาคจะทำให้การเคลื่อนย้ายแรงงานและการย้ายถิ่นมีความสะดวกมากขึ้น และเป็นปัจจัยสำคัญที่จะทำให้เกิดการเคลื่อนย้ายประชากรเข้าออกประเทศเพิ่มมากขึ้น โดยเฉพาะในกลุ่มประชากรที่มีศักยภาพซึ่งมีแนวโน้มในการเคลื่อนย้ายไปเรียนหรือทำงานในทั่วทุกมุมโลกสูงขึ้น ทั้งนี้ การย้ายถิ่นส่วนใหญ่มีวัตถุประสงค์เพื่อแสวงหาโอกาสทางเศรษฐกิจที่ดีขึ้น จึงอาจจะเป็นไปได้ที่ประเทศไทยจะยังคงเป็นประเทศผู้รับของประชากรจากประเทศเพื่อนบ้านขณะที่ประชากรไทยโดยเฉพาะแรงงานทักษะอาจมีแรงจูงใจในการย้ายถิ่นไปยังประเทศที่มีระดับการพัฒนาที่ดีกว่า อาจทำให้การแย่งชิงแรงงานมีความรุนแรงมากขึ้น ซึ่งจะยิ่งทำให้เกิดความเสี่ยงต่อการเจริญเติบโตทางเศรษฐกิจและการเปลี่ยนแปลงของบริบทสังคมไทย

นอกจากนี้ ผลกระทบจากการเปลี่ยนแปลงสภาพภูมิอากาศคาดว่าจะมีความรุนแรงมากขึ้นทั้งในเชิงความผันผวน ความถี่ และขอบเขตที่กว้างขวางมากขึ้น ซึ่งจะสร้างความเสียหายต่อชีวิตและทรัพย์สิน ระบบโครงสร้างพื้นฐานที่จำเป็น ตลอดจนระบบผลิตทางการเกษตรที่สัมพันธ์ต่อเนื่องกับความมั่นคงด้านอาหารและน้ำ ขณะที่ระบบนิเวศต่างๆ มีแนวโน้มเสื่อมโทรมลง และมีความเป็นไปได้ค่อนข้างสูงในการสูญเสียความสามารถในการรองรับความต้องการของมนุษย์ได้อย่างมีประสิทธิภาพอย่างไรก็ดี ระดับความรุนแรงของผลกระทบอันเกิดจากการเปลี่ยนแปลงภูมิอากาศโลกและความเสื่อมโทรมของระบบนิเวศต่าง ๆ ดังกล่าวที่แต่ละประเทศจะต้องเผชิญ จะมีความแตกต่างกัน ทำให้การเป็นสังคมสีเขียวการรักษาและบริหารจัดการทรัพยากรธรรมชาติและสิ่งแวดล้อมอย่างบูรณาการจะได้รับความสำคัญและความสนใจจากนานาประเทศรวมทั้งประเทศไทยเพิ่มมากขึ้น พลังงานทดแทนและพลังงานทางเลือกรวมถึงการสร้างสมดุลความมั่นคงด้านพลังงานและอาหารมีแนวโน้มที่จะมีความสำคัญเพิ่มมากขึ้นกฎระเบียบและข้อตกลงด้านสิ่งแวดล้อมจะมีความเข้มข้นและเข้มงวดขึ้น โดยกรอบการพัฒนาตามข้อตกลงระหว่างประเทศต่างๆ ที่สำคัญ เช่น เป้าหมายการพัฒนาที่ยั่งยืน และบันทึกความตกลงปารีส จะได้รับการนำไปปฏิบัติอย่างจริงจังมากยิ่งขึ้น

แนวโน้มเหล่านี้จะก่อให้เกิดความท้าทายต่อการพัฒนาประเทศในหลายมิติ ทั้งในส่วนของการทำงานและอาชีพ สาขาการผลิตและบริการใหม่ๆ ความมั่นคงของประเทศอันเกิดจากภัยคุกคามและความเสี่ยงด้านอื่นๆ ที่ซับซ้อนขึ้น อาชญากรรมไซเบอร์ รูปแบบการก่อสงครามที่ใช้เทคโนโลยีเป็นเครื่องมือ การเคลื่อนย้ายอย่างเสรีและรวดเร็วของผู้คน เงินทุน ข้อมูลข่าวสาร องค์กรความรู้ เทคโนโลยีและสินค้าและบริการ การปรับตัวต่อการเปลี่ยนแปลงสภาพภูมิอากาศที่รวดเร็วและคาดการณ์ได้ยากการเกิดขึ้นของโรคระบาด และโรคอุบัติใหม่ที่จะส่งผลให้การเฝ้าระวังด้านการสาธารณสุขในประเทศมีความสำคัญมากขึ้น อาจนำไปสู่ปัญหาความเหลื่อมล้ำที่ทวีความรุนแรงมากขึ้นได้ หากไม่มีมาตรการที่มีประสิทธิภาพในการป้องกันและรองรับผลกระทบต่างๆ ที่คาดว่าจะเกิดขึ้น ซึ่งรวมถึงการเตรียมความพร้อมเพื่อรองรับการเปลี่ยนแปลงทางเทคโนโลยีและนวัตกรรมแบบพลิกผันที่จะเกิดขึ้นอย่างรวดเร็วโดยเฉพาะอย่างยิ่งหากการเข้าถึงเทคโนโลยี โครงสร้างพื้นฐาน และองค์ความรู้สมัยใหม่มีระดับความแตกต่างกันระหว่างกลุ่มประชากรต่างๆ โดยการเปลี่ยนแปลงทางเทคโนโลยีและนวัตกรรมดังกล่าวจะส่งผลต่อการจ้างงานและอาชีพที่จะมีรูปแบบและลักษณะงานที่เปลี่ยนไป มีความต้องการแรงงานที่มีสมรรถนะสูงเพิ่มมากขึ้น หลายอาชีพอาจหายไปจากตลาดงานในปัจจุบันและบางอาชีพจะถูกทดแทนด้วยระบบอัตโนมัติโดยเฉพาะอาชีพที่ต้องการทักษะระดับต่ำ ก่อให้เกิดความเสี่ยงต่อความมั่นคงและคุณภาพชีวิตของประชาชนที่ปรับตัวไม่ทันหรือขาดความรู้และทักษะที่ทันกับยุคสมัยที่เปลี่ยนแปลงไปกระแสโลกาภิวัตน์จะทำให้เกิดการพัฒนាយายความ เป็นเมือง วิถีชีวิตที่เปลี่ยนไปอย่างรวดเร็ว รวมทั้งการเปลี่ยนแปลงทางสภาพภูมิอากาศที่อาจจะมีผลกระทบรุนแรงมากขึ้น ซึ่งปัจจัยทั้งหมดดังกล่าวจะส่งผลให้ปัญหาความยากจนและความเหลื่อมล้ำของประเทศมีความซับซ้อนมากยิ่งขึ้น

จากปัจจัยและแนวโน้มที่คาดว่าจะส่งผลต่อการขับเคลื่อนการพัฒนาประเทศในมิติต่างๆข้างต้น เห็นได้ว่าบริบทและสภาพแวดล้อมทั้งภายในและภายนอกประเทศมีแนวโน้มที่จะเปลี่ยนแปลงอย่างรวดเร็ว มีพลวัตสูง และมีความซับซ้อนหลากหลายมิติ ซึ่งจะส่งผลต่ออนาคตการพัฒนาประเทศอย่างมาก ดังนั้น การพัฒนาประเทศจึงจำเป็นต้องมียุทธศาสตร์การพัฒนาที่ครอบคลุมทุกมิติและทุกด้านการพัฒนาที่เกี่ยวข้อง มีความร่วมมือในลักษณะประชารัฐจากภาคส่วนต่างๆ ในรูปแบบของหุ้นส่วนการพัฒนาที่เป็นการดำเนินงานอย่างบูรณาการ เนื่องจากทุกมิติการพัฒนามีความเกี่ยวข้องซึ่งกันและกัน โดยประเทศไทยจำเป็นต้องมีทรัพยากรมนุษย์ที่มีคุณภาพ มีความรู้ สมรรถนะ และทักษะที่สอดคล้องกับการเปลี่ยนแปลงต่างๆ สามารถรู้เท่าทันและปรับตัวให้สามารถดำเนินชีวิตได้อย่างมีความสุข มีอาชีพที่มั่นคง สร้างรายได้ ท่ามกลางความเปลี่ยนแปลง กฎเกณฑ์และกติกาใหม่ๆ และมาตรฐานที่สูงขึ้น โดยเฉพาะในโลกที่มีการเปลี่ยนแปลงอย่างรวดเร็วซึ่งจำเป็นต้องมีการพัฒนาระบบและปัจจัยส่งเสริมต่าง ๆ ที่เกี่ยวข้องไปพร้อมกัน ทั้งในส่วนของระบบการเรียนการสอน และการพัฒนาทักษะฝีมือที่สอดคล้องกันกับการพัฒนาของคนในแต่ละช่วงวัย ระบบบริการสาธารณะ โครงสร้างพื้นฐาน รวมทั้งการให้ความสำคัญกับการส่งเสริมเทคโนโลยีและนวัตกรรม เพื่อให้ประเทศไทยสามารถยกระดับเป็นเจ้าของเทคโนโลยีและนวัตกรรมก้าวทันโลก จากการพัฒนาบนพื้นฐานนโยบายไทยแลนด์ ๔.๐ ส่งผลให้เกิดการสร้างห่วงโซ่มูลค่าทางเศรษฐกิจในทั้งภาคอุตสาหกรรม ภาคเกษตรและภาคบริการ กระจายผลประโยชน์จากการพัฒนา ลดปัญหาความเหลื่อมล้ำ และนำไปสู่การเสริมสร้างคุณภาพชีวิตของประชาชนทุกภาคส่วน

นอกจากนี้ ประเทศไทยต้องให้ความสำคัญกับการสร้างสมดุลความมั่นคงด้านพลังงานและอาหาร การรักษาไว้ซึ่งความหลากหลายเชิงนิเวศ การส่งเสริมการดำเนินชีวิตและธุรกิจ และการพัฒนาและขยายความเป็นเมืองที่เติบโตอย่างต่อเนื่องที่เป็นมิตรต่อสิ่งแวดล้อม พร้อมกับการมีข้อกำหนดของรูปแบบและกฎเกณฑ์ที่เกี่ยวข้องกับลักษณะการใช้พื้นที่ที่ชัดเจน ขณะที่การพัฒนาโครงสร้างพื้นฐานและระบบโลจิสติกส์ กฎหมายระบบภาษีต้องมีกลยุทธ์การพัฒนาที่สามารถอำนวยความสะดวกและส่งเสริมให้ประเทศมีศักยภาพการแข่งขันที่

สูงขึ้น และสามารถใช้จ่ายแข็งขันในเรื่องตำแหน่งที่ตั้งทางภูมิศาสตร์ของประเทศให้เกิดประโยชน์ต่อการพัฒนาประเทศมากขึ้น รวมทั้งให้ความสำคัญของการรวมกลุ่มความร่วมมือกับนานาประเทศในระดับภูมิภาคและระดับโลก เพื่อกระชับและสร้างสัมพันธ์ไมตรี เสริมสร้างความสัมพันธ์ทางการทูต ซึ่งจะก่อให้เกิดการสร้างพลังทางเศรษฐกิจและรักษาความมั่นคงของประเทศ โดยจำเป็นต้องสร้างความพร้อมในการที่จะยกระดับมาตรฐานและมีการปฏิบัติให้เป็นไปตามระเบียบกติกาสากลในด้านต่างๆ ขณะเดียวกันประเทศไทยจำเป็นต้องเร่งให้มีการปฏิรูประบบราชการและการเมืองเพื่อให้เกิดการบริหารราชการที่ดีและมีเสถียรภาพทางการเมือง มีการส่งเสริมคนในชาติให้ยึดมั่นสถาบันหลักเป็นศูนย์รวมจิตใจเพื่อให้เกิดความรักความสามัคคี และลดความขัดแย้งภายในประเทศ โดยที่นโยบายการพัฒนาต่างๆ จำเป็นต้องคำนึงถึงความสอดคล้องกับโครงสร้างและลักษณะพฤติกรรมของประชากรที่อาจจะมีความแตกต่างจากปัจจุบันมากขึ้น

ดังนั้น ภายใต้ง่อนไขโครงสร้างประชากร โครงสร้างเศรษฐกิจ สภาพสังคม สภาพภูมิอากาศ สิ่งแวดล้อม และปัจจัยการพัฒนาต่างๆ ที่เกี่ยวข้อง ส่งผลให้ประเทศไทยจำเป็นต้องมีการวางแผนการพัฒนาที่รอบคอบและครอบคลุม อย่างไรก็ตาม หลายประเด็นพัฒนาเป็นเรื่องที่ต้องใช้ระยะเวลาในการดำเนินงานเพื่อให้เกิดการปรับตัวซึ่งจะต้องหยั่งรากลึกถึงไปถึงการเปลี่ยนแปลงในเชิงโครงสร้างการขับเคลื่อนการพัฒนาให้ประเทศเจริญก้าวหน้าไปในอนาคตจึงจำเป็นต้องกำหนดวิสัยทัศน์ในระยะยาวที่ต้องบรรลุ พร้อมทั้งแนวยุทธศาสตร์หลักในด้านต่างๆ เพื่อเป็นกรอบในการขับเคลื่อนการพัฒนาอย่างบูรณาการบนพื้นฐานประชาธิปไตยระดับจุดแข็งและจุดเด่นของประเทศ และปรับปรุงแก้ไขจุดอ่อนและจุดด้อยต่าง ๆ อย่างเป็นระบบ โดยยุทธศาสตร์ชาติจะเป็นเป้าหมายใหญ่ในการขับเคลื่อนประเทศ และถ่ายทอดไปสู่แผนในระดับอื่น ๆ เพื่อนำไปสู่การปฏิบัติทั้งในระดับยุทธศาสตร์ ภารกิจและพื้นที่ ซึ่งรวมถึงพื้นที่พิเศษต่างๆ อาทิ เขตเศรษฐกิจพิเศษชายแดน เขตพัฒนาพิเศษภาคตะวันออกเพื่อให้เกิดการพัฒนาประเทศสามารถดำเนินการได้อย่างมั่นคง มั่งคั่ง และ ยั่งยืน

๓. วิสัยทัศน์ประเทศไทย

“ประเทศไทยมีความมั่นคง มั่งคั่ง ยั่งยืน เป็นประเทศพัฒนาแล้ว ด้วยการพัฒนาตามหลักปรัชญาของเศรษฐกิจพอเพียง” หรือเป็นคติพจน์ประจำชาติว่า “มั่นคง มั่งคั่ง ยั่งยืน” เพื่อสนองตอบต่อผลประโยชน์แห่งชาติ อันได้แก่ การมีเอกราช อธิปไตย การดำรงอยู่อย่างมั่นคง และยั่งยืนของสถาบันหลักของชาติและประชาชนจากภัยคุกคามทุกรูปแบบ การอยู่ร่วมกันในชาติอย่างสันติสุขเป็นปึกแผ่น มีความมั่นคงทางสังคมท่ามกลางพหุสังคมและการมีเกียรติและศักดิ์ศรีของความเป็นมนุษย์ความเจริญเติบโตของชาติ ความเป็นธรรมและความอยู่ดีมีสุขของประชาชน ความยั่งยืนของฐานทรัพยากรธรรมชาติสิ่งแวดล้อม ความมั่นคงทางพลังงานและอาหาร ความสามารถในการรักษาผลประโยชน์ของชาติภายใต้การเปลี่ยนแปลงของสภาวะแวดล้อมระหว่างประเทศ และการอยู่ร่วมกันอย่างสันติประสานสอดคล้องกันด้านความมั่นคงในประชาคมอาเซียนและประชาคมโลกอย่างมีเกียรติและศักดิ์ศรี

ความมั่นคง หมายถึง การมีความมั่นคงปลอดภัยจากภัยและการเปลี่ยนแปลงทั้งภายในประเทศและภายนอกประเทศในทุกๆระดับ ทั้งระดับประเทศ สังคม ชุมชน ครัวเรือน และปัจเจกบุคคล และมีความมั่นคงในทุกมิติ ทั้งมิติทางการทหาร เศรษฐกิจ สังคม สิ่งแวดล้อม และการเมือง เช่น ประเทศมีความมั่นคงในเอกราชและอธิปไตย มีการปกครองระบอบประชาธิปไตยที่มีพระมหากษัตริย์ทรงเป็นประมุข สถาบันชาติ ศาสนา พระมหากษัตริย์มีความเข้มแข็งเป็นศูนย์กลางและเป็นที่ยึดเหนี่ยวจิตใจของประชาชน มีระบบการเมืองที่มั่นคงเป็นกลไกที่นำไปสู่การบริหารประเทศที่ต่อเนื่องและโปร่งใสตามหลักธรรมาภิบาล สังคมมีความปรองดองและความสามัคคี สามารถผนึกกำลังเพื่อพัฒนาประเทศ ชุมชนมีความเข้มแข็ง ครอบครัวมีความอบอุ่น ประชาชนมีความมั่นคงในชีวิต มีงานและรายได้ที่มั่นคงพอเพียงกับการดำรงชีวิต มีการออมสำหรับวัยเกษียณ ความมั่นคงของอาหาร พลังงาน และน้ำ มีที่อยู่อาศัยและความปลอดภัยในชีวิตทรัพย์สิน

ความมั่งคั่ง หมายถึง ประเทศไทยมีการขยายตัวของเศรษฐกิจอย่างต่อเนื่องและมีความยั่งยืนจนเข้าสู่กลุ่มประเทศรายได้สูง ความเหลื่อมล้ำของการพัฒนาลดลง ประชากรมีความอยู่ดีมีสุขได้รับผลประโยชน์จากการพัฒนาอย่างเท่าเทียมกันมากขึ้น และมีการพัฒนาอย่างทั่วถึงทุกภาคส่วนมีคุณภาพชีวิตตามมาตรฐานขององค์การสหประชาชาติ ไม่มีประชาชนที่อยู่ในภาวะความยากจนเศรษฐกิจในประเทศมีความเข้มแข็ง ขณะเดียวกันต้องมีความสามารถในการแข่งขันกับประเทศต่างๆทั้งในตลาดโลกและตลาดภายในประเทศเพื่อให้สามารถสร้างรายได้ทั้งจากภายในและภายนอกประเทศตลอดจนมีการสร้างฐานเศรษฐกิจและสังคมแห่งอนาคตเพื่อให้สอดคล้องกับบริบทการพัฒนาที่เปลี่ยนแปลงไป และประเทศไทยมีบทบาทที่สำคัญในเวทีโลก และมีความสัมพันธ์ทางเศรษฐกิจและการค้าอย่างแน่นแฟ้นกับประเทศในภูมิภาคเอเชีย เป็นจุดสำคัญของการเชื่อมโยงในภูมิภาค ทั้งการคมนาคมขนส่ง การผลิต การค้า การลงทุน และการทำธุรกิจ เพื่อให้เป็นพลังในการพัฒนา นอกจากนี้ยังมีความสมบูรณ์ในทุนที่จะสามารถสร้างการพัฒนาต่อเนื่องไปได้ ได้แก่ ทุนมนุษย์ ทุนทางปัญญาทุนทางการเงิน ทุนที่เป็นเครื่องมือเครื่องจักร ทุนทางสังคม และทุนทรัพยากรธรรมชาติและสิ่งแวดล้อม

ความยั่งยืน หมายถึง การพัฒนาที่สามารถสร้างความเจริญ รายได้ และคุณภาพชีวิตของประชาชนให้เพิ่มขึ้นอย่างต่อเนื่อง ซึ่งเป็นการเจริญเติบโตของเศรษฐกิจที่อยู่บนหลักการใช้ การรักษาและการฟื้นฟูฐานทรัพยากรธรรมชาติอย่างยั่งยืน ไม่ใช่ทรัพยากรธรรมชาติจนเกินพอดี ไม่สร้างมลภาวะต่อสิ่งแวดล้อมจนเกินความสามารถในการรองรับและเยียวยาของระบบนิเวศ การผลิตและการบริโภคเป็นมิตรกับสิ่งแวดล้อม และสอดคล้องกับเป้าหมายการพัฒนาที่ยั่งยืน ทรัพยากรธรรมชาติมีความอุดมสมบูรณ์มากขึ้นและสิ่งแวดล้อมมีคุณภาพดีขึ้น คนมีความรับผิดชอบต่อสังคม มีความเอื้ออาทร เสียสละเพื่อผลประโยชน์ส่วนรวม รัฐบาลมีนโยบายที่มุ่งประโยชน์ส่วนรวมอย่างยั่งยืนและให้ความสำคัญกับการมีส่วนร่วมของประชาชน และทุกภาคส่วนในสังคมยึดถือและปฏิบัติตามหลักปรัชญาของเศรษฐกิจพอเพียงเพื่อการพัฒนาอย่างสมดุล มีเสถียรภาพ และยั่งยืน

โดยมีเป้าหมายการพัฒนาประเทศ คือ **“ประเทศชาติมั่นคง ประชาชนมีความสุขเศรษฐกิจพัฒนาอย่างต่อเนื่อง สังคมเป็นธรรม ฐานทรัพยากรธรรมชาติยั่งยืน”** โดยยกระดับศักยภาพของประเทศในหลากหลายมิติ พัฒนาคมนในทุกมิติและในทุกช่วงวัยให้เป็นคนดี เก่ง และมีคุณภาพ สร้างโอกาสและความเสมอภาคทางสังคม สร้างการเติบโตบนคุณภาพชีวิตที่เป็นมิตรกับสิ่งแวดล้อม และมีภาครัฐของประชาชนเพื่อประชาชนและประโยชน์ส่วนรวม โดยการประเมินผลการพัฒนาตามยุทธศาสตร์ชาติ ประกอบด้วย

- ๑) ความอยู่ดีมีสุขของคนไทยและสังคมไทย
- ๒) ขีดความสามารถในการแข่งขัน การพัฒนาเศรษฐกิจ และการกระจายรายได้
- ๓) การพัฒนาทรัพยากรมนุษย์ของประเทศ
- ๔) ความเท่าเทียมและความเสมอภาคของสังคม
- ๕) ความหลากหลายทางชีวภาพ คุณภาพสิ่งแวดล้อม และความยั่งยืนของทรัพยากรธรรมชาติ
- ๖) ประสิทธิภาพการบริหารจัดการและการเข้าถึงการให้บริการของภาครัฐ

๔. ประเด็นยุทธศาสตร์ชาติ

๔.๑ ยุทธศาสตร์ชาติด้านความมั่นคง

- (๑) การรักษาความสงบภายในประเทศ
- (๒) การป้องกันและแก้ไขปัญหาที่มีผลกระทบต่อความมั่นคง
- (๓) การพัฒนาศักยภาพของประเทศให้พร้อมเผชิญภัยคุกคามที่กระทบต่อความมั่นคงของชาติ
- (๔) การบูรณาการความร่วมมือด้านความมั่นคงกับอาเซียนและนานาชาติ รวมถึงองค์กรภาครัฐและที่มิใช่ภาครัฐ
- (๕) การพัฒนากลไกการบริหารจัดการความมั่นคงแบบองค์รวม

๔.๒ ยุทธศาสตร์ชาติด้านการสร้างความสามารถในการแข่งขัน

- (๑) การเกษตรสร้างมูลค่า
- (๒) อุตสาหกรรมและบริการแห่งอนาคต
- (๓) สร้างความหลากหลายด้านการท่องเที่ยว
- (๔) โครงสร้างพื้นฐาน เชื่อมไทย เชื่อมโลก
- (๕) พัฒนาเศรษฐกิจบนพื้นฐานผู้ประกอบการยุคใหม่

๔.๓ ยุทธศาสตร์ชาติด้านการพัฒนาและเสริมสร้างศักยภาพทรัพยากรมนุษย์

- (๑) การปรับเปลี่ยนค่านิยมและวัฒนธรรม
- (๒) การพัฒนาศักยภาพคนตลอดช่วงชีวิต
- (๓) ปฏิรูปกระบวนการเรียนรู้ที่ตอบสนองต่อการเปลี่ยนแปลงในศตวรรษที่ ๒๑
- (๔) การตระหนักถึงพหุปัญญาของมนุษย์ที่หลากหลาย
- (๕) การเสริมสร้างให้คนไทยมีสุขภาพที่ดี
- (๖) การสร้างสภาพแวดล้อมที่เอื้อต่อการพัฒนาและเสริมสร้างศักยภาพทรัพยากรมนุษย์
- (๗) การเสริมสร้างศักยภาพการกีฬาในการสร้างคุณค่าทางสังคมและพัฒนาประเทศ

๔.๔ ยุทธศาสตร์ชาติด้านการสร้างโอกาสและความเสมอภาคทางสังคม

- (๑) การลดความเหลื่อมล้ำ สร้างความเป็นธรรมในทุกมิติ
- (๒) การกระจายศูนย์กลางความเจริญทางเศรษฐกิจ สังคม และเทคโนโลยี
- (๓) การเสริมสร้างพลังทางสังคม
- (๔) การเพิ่มขีดความสามารถของชุมชนท้องถิ่นในการพัฒนา การพึ่งตนเองและการจัดการ

ตนเอง

๔.๕ ยุทธศาสตร์ชาติด้านการสร้างการเติบโตบนคุณภาพชีวิตที่เป็นมิตรกับสิ่งแวดล้อม

- (๑) สร้างการเติบโตอย่างยั่งยืนบนสังคมเศรษฐกิจสีเขียว
- (๒) สร้างการเติบโตอย่างยั่งยืนบนสังคมเศรษฐกิจภาคทะเล
- (๓) สร้างการเติบโตอย่างยั่งยืนบนสังคมที่เป็นมิตรต่อสภาพภูมิอากาศ
- (๔) พัฒนาพื้นที่เมือง ชนบท เกษตรกรรมและอุตสาหกรรมเชิงนิเวศ มุ่งเน้นความเป็นเมืองที่

เติบโตอย่างต่อเนื่อง

- (๕) พัฒนาความมั่นคงน้ำ พลังงาน และเกษตรที่เป็นมิตรต่อสิ่งแวดล้อม
- (๖) ยกระดับกระบวนการทัศน์เพื่อกำหนดอนาคตประเทศ

๔.๖ ยุทธศาสตร์ชาติด้านการปรับสมดุลและพัฒนาระบบการบริหารจัดการภาครัฐ

- (๑) ภาครัฐที่ยึดประชาชนเป็นศูนย์กลาง ตอบสนองความต้องการ และให้บริการอย่างสะดวก

รวดเร็ว โปร่งใส

- (๒) ภาครัฐบริหารงานแบบบูรณาการโดยมียุทธศาสตร์ชาติเป็นเป้าหมายและเชื่อมโยงการพัฒนาในทุกระดับ ทุกประเด็น ทุกภารกิจ และทุกพื้นที่

- (๓) ภาครัฐมีขนาดเล็กลง เหมาะสมกับภารกิจ ส่งเสริมให้ประชาชนและทุกภาคส่วนมีส่วนร่วม

ในการพัฒนาประเทศ

- (๔) ภาครัฐมีความทันสมัย

- (๕) บุคลากรภาครัฐเป็นคนดีและเก่ง ยึดหลักคุณธรรม จริยธรรม มีจิตสำนึก มีความสามารถสูง

มุ่งมั่น และเป็นมืออาชีพ

- (๖) ภาครัฐมีความโปร่งใส ปลอดภัยและประพฤตินิยมชอบ
- (๗) กฎหมายมีความสอดคล้องเหมาะสมกับบริบทต่าง ๆ และมีเท่าที่จำเป็น
- (๘) กระบวนการยุติธรรมเคารพสิทธิมนุษยชนและปฏิบัติต่อประชาชนโดยเสมอภาค

๒) แผนพัฒนาเศรษฐกิจและสังคมแห่งชาติ ฉบับที่ ๑๒

แผนพัฒนาเศรษฐกิจและสังคมแห่งชาติ ฉบับที่ ๑๒ (พ.ศ. ๒๕๖๐ – ๒๕๖๔) ได้จัดทำขึ้นในช่วงเวลาของการปฏิรูปประเทศและสถานการณ์โลกที่เปลี่ยนแปลงอย่างรวดเร็วและเชื่อมโยงกันใกล้ชิดกันมากขึ้น โดยได้น้อมนำหลัก “ปรัชญาของเศรษฐกิจพอเพียง” มาเป็นปรัชญาทางในการพัฒนาประเทศต่อเนื่องจากแผนพัฒนาฯ ฉบับที่ ๙-๑๑ เพื่อเสริมสร้างภูมิคุ้มกันและช่วยให้สังคมไทยสามารถยืนหยัดอยู่ได้อย่างมั่นคง เกิดภูมิคุ้มกันและมีการบริหารจัดการความเสี่ยงอย่างเหมาะสม ส่งผลให้การพัฒนาประเทศสู่ความสมดุลและยั่งยืน

ในการจัดทำแผนพัฒนาฯ ฉบับที่ ๑๒ ครั้งนี้ สำนักงานคณะกรรมการพัฒนาการเศรษฐกิจและสังคมแห่งชาติ (สศช.) ได้จัดทำบนพื้นฐานของกรอบยุทธศาสตร์ชาติ ๒๐ ปี (พ.ศ. ๒๕๖๐ – ๒๕๗๙) ซึ่งเป็นแผนหลักของการพัฒนาประเทศ และเป้าหมายการพัฒนาที่ยั่งยืน (Sustainable Development Goals: SDGs) รวมทั้งการปรับโครงสร้างประเทศไทยไปสู่ประเทศไทย ๔.๐ ตลอดจนประเด็นการปฏิรูปประเทศ นอกจากนี้ ได้ให้ความสำคัญกับการมีส่วนร่วมของภาคีการพัฒนาทุกภาคส่วน ทั้งในระดับกลุ่มอาชีพ ระดับภาค และระดับประเทศ ในทุกขั้นตอนของแผนฯ อย่างกว้างขวางและต่อเนื่อง เพื่อร่วมกันกำหนดวิสัยทัศน์และ ทิศทางการพัฒนาประเทศ รวมทั้งร่วมจัดทำรายละเอียดยุทธศาสตร์ของแผนฯ เพื่อมุ่งสู่ “ความมั่นคง มั่งคั่ง และยั่งยืน”

การพัฒนาประเทศในระยะแผนพัฒนาฯ ฉบับที่ ๑๒ จึงเป็นจุดเปลี่ยนที่สำคัญในการเชื่อมต่อกับยุทธศาสตร์ชาติ ๒๐ ปี ในลักษณะการแปลงยุทธศาสตร์ระยะยาวสู่การปฏิบัติ โดยในแต่ละยุทธศาสตร์ของแผนพัฒนาฯ ฉบับที่ ๑๒ ได้กำหนดประเด็นการพัฒนา พร้อมทั้งแผนงาน/โครงการสำคัญที่ต้องดำเนินการให้เห็นผลเป็นรูปธรรมในช่วง ๕ ปีแรกของการขับเคลื่อนยุทธศาสตร์ชาติ เพื่อเตรียมความพร้อมคน สังคม และระบบเศรษฐกิจของประเทศให้สามารถปรับตัวรองรับผลกระทบจากการเปลี่ยนแปลงได้อย่างเหมาะสม ขณะเดียวกัน ยังได้กำหนดแนวคิดและกลไกการขับเคลื่อนและติดตามประเมินผลที่ชัดเจน เพื่อกำกับให้การพัฒนาเป็นไปอย่างมีทิศทางและเกิดประสิทธิภาพ นำไปสู่การพัฒนาเพื่อประโยชน์สุขที่ยั่งยืนของสังคมไทย

๑. ภาพรวมการพัฒนาในช่วงแผนพัฒนาฯ ฉบับที่ ๑๒

๑.๑ หลักการ

๑.๒ จุดเปลี่ยนสำคัญในแผนพัฒนาเศรษฐกิจและสังคมฉบับที่ ๑๒

๑.๓ ประเด็นการพัฒนาหลักที่สำคัญในช่วงแผนพัฒนาฯ ฉบับที่ ๑๒

๒. การประเมินสภาพแวดล้อมการพัฒนาประเทศ

๒.๑ สถานการณ์และแนวโน้มภายนอก

๒.๒ สถานการณ์และแนวโน้มภายใน

๓. วัตถุประสงค์และเป้าหมายการพัฒนาในช่วงแผนพัฒนาฯ ฉบับที่ ๑๒

๓.๑. วัตถุประสงค์

๓.๒. เป้าหมายรวม

๔. ยุทธศาสตร์การพัฒนาประเทศ

ยุทธศาสตร์ในแผนพัฒนาฯ ฉบับที่ ๑๒ มีทั้งหมด ๑๐ ยุทธศาสตร์ โดยมี ๖ ยุทธศาสตร์ตามกรอบยุทธศาสตร์ชาติ ๒๐ ปี และอีก ๔ ยุทธศาสตร์ที่เป็นปัจจัยสนับสนุน ดังนี้

- ๔.๑ ยุทธศาสตร์การเสริมสร้างและพัฒนาศักยภาพทุนมนุษย์
- ๔.๒ ยุทธศาสตร์การสร้างความเป็นธรรมและลดความเหลื่อมล้ำในสังคม
- ๔.๓ ยุทธศาสตร์การสร้างความเข้มแข็งทางเศรษฐกิจและแข่งขันได้อย่างยั่งยืน
- ๔.๔ ยุทธศาสตร์การเติบโตที่เป็นมิตรกับสิ่งแวดล้อมเพื่อการพัฒนาที่ยั่งยืน
- ๔.๕ ยุทธศาสตร์การเสริมสร้างความมั่นคงแห่งชาติเพื่อการพัฒนาประเทศสู่ความมั่งคั่ง และ

ยั่งยืน

๔.๖ ยุทธศาสตร์การบริหารจัดการในภาครัฐ การป้องกันการทุจริตประพฤติมิชอบ และธรรมาภิบาลในสังคมไทย

- ๔.๗ ยุทธศาสตร์การพัฒนาโครงสร้างพื้นฐานและระบบโลจิสติกส์
- ๔.๘ ยุทธศาสตร์การพัฒนาวิทยาศาสตร์ เทคโนโลยี วิจัย และนวัตกรรม
- ๔.๙ ยุทธศาสตร์การพัฒนาภาค เมือง และพื้นที่เศรษฐกิจ
- ๔.๑๐ ยุทธศาสตร์ความร่วมมือระหว่างประเทศเพื่อการพัฒนา

๕. การขับเคลื่อนแผนพัฒนาฯ ฉบับที่ ๑๒ สู่การปฏิบัติ

- ๕.๑ หลักการ
- ๕.๒ แนวทางขับเคลื่อนแผนพัฒนาฯ ฉบับที่ ๑๒
- ๕.๓ การติดตามประเมินผลแผนพัฒนาฯ ฉบับที่ ๑๒

๓) แผนพัฒนาภาค/แผนพัฒนากลุ่มจังหวัด/แผนพัฒนาจังหวัด

๓.๑ แผนพัฒนาภาคเหนือ พ.ศ. ๒๕๖๐ – ๒๕๖๕ ฉบับทบทวน

วิสัยทัศน์ภาคเหนือ

“พัฒนาเป็นฐานเศรษฐกิจสร้างสรรค์มูลค่าสูง เชื่อมโยงเศรษฐกิจกับประเทศในกลุ่มอนุภูมิภาค ลุ่มแม่น้ำโขง”

ยุทธศาสตร์

ยุทธศาสตร์ที่ ๑ พัฒนาการท่องเที่ยวและธุรกิจบริการต่อเนื่องให้มีคุณภาพ สามารถสร้างมูลค่าเพิ่มอย่างยั่งยืน และกระจายประโยชน์อย่างทั่วถึง รวมทั้งต่อยอดการผลิตสินค้าและบริการที่มีศักยภาพสูง ด้วยภูมิปัญญาและนวัตกรรม

ยุทธศาสตร์ที่ ๒ ใช้โอกาสจากเขตเศรษฐกิจพิเศษ และการเชื่อมโยงกับอนุภูมิภาค GMS BIMSTEC และ AEC เพื่อขยายฐานเศรษฐกิจของภาค

ยุทธศาสตร์ที่ ๓ ยกกระดับเป็นฐานการผลิตเกษตรอินทรีย์และเกษตรปลอดภัย เชื่อมโยงสู่อุตสาหกรรมเกษตรแปรรูปที่สร้างมูลค่าเพิ่มสูง

ยุทธศาสตร์ที่ ๔ พัฒนาคุณภาพชีวิตและแก้ไขปัญหาความยากจน พัฒนาระบบดูแลผู้สูงอายุอย่างมีส่วนร่วมของครอบครัวและชุมชน ยกกระดับทักษะฝีมือแรงงานภาคบริการ

ยุทธศาสตร์ที่ ๕ อนุรักษ์และฟื้นฟูป่าต้นน้ำให้คงความสมบูรณ์ จัดระบบบริหารจัดการน้ำอย่างเหมาะสมและเชื่อมโยงพื้นที่เกษตรให้ทั่วถึง ป้องกันและแก้ไขปัญหาหมอกควันอย่างยั่งยืน

เป้าประสงค์

๑. ยกระดับการผลิตและการสร้างมูลค่าเพิ่มแก่สินค้าและบริการ โดยใช้ความรู้ เทคโนโลยี นวัตกรรม และภูมิปัญญาท้องถิ่นที่มีอัตลักษณ์
๒. เชื่อมโยงห่วงโซ่คุณค่าของระบบเศรษฐกิจภาคเข้ากับระบบเศรษฐกิจของประเทศและภูมิภาคเอเชียตะวันออกเฉียงใต้
๓. ดูแลช่วยเหลือคนจน และผู้สูงอายุ ให้มีคุณภาพชีวิตที่ดี พึ่งพาตนเอง พึ่งพาครอบครัว และพึ่งพากันในชุมชนได้
๔. แก้ไขปัญหาด้านทรัพยากรธรรมชาติและสิ่งแวดล้อม ได้แก่ การบริหารจัดการน้ำ ป่าต้นน้ำ และปัญหาหมอกควัน

ตัวชี้วัดและค่าเป้าหมาย

๑. อัตราการเจริญเติบโตทางเศรษฐกิจของภาคเหนือเพิ่มขึ้น
๒. สัมประสิทธิ์ความไม่เสมอภาค (Gini Coefficient) ในการกระจายรายได้ภาคเหนือลดลง
๓. รายได้การท่องเที่ยวภาคเหนือเพิ่มขึ้น
๔. มูลค่าการค้าชายแดนภาคเหนือขยายตัว
๕. อัตราการขยายตัวของการผลิตสาขาอุตสาหกรรมภาคเหนือเพิ่มขึ้น
๖. อัตราการขยายตัวการผลิตภาคเกษตรภาคเหนือเพิ่มขึ้น
๗. สัดส่วนคนจนภาคเหนือ
๘. สัดส่วนผู้สูงอายุที่เข้าถึงบริการดูแลผู้สูงอายุระยะยาว (Long Term Care) ภาคเหนือเพิ่มขึ้น
๙. สัดส่วนพื้นที่ป่าไม้ต่อพื้นที่ภาคเหนือ
๑๐. จำนวนวันที่มีค่าฝุ่นละอองขนาดเล็ก (PM๑๐) เกินมาตรฐานของภาคเหนือ

กลยุทธ์

๑. พัฒนากลุ่มท่องเที่ยวที่มีศักยภาพตามแนวทางการท่องเที่ยวเชิงสร้างสรรค์และวัฒนธรรม
๒. พัฒนาต่อยอดอุตสาหกรรมและบริการเป้าหมายที่มีศักยภาพสูง
๓. เสริมศักยภาพของโครงสร้างพื้นฐาน และวางผังเมืองหลักและเมืองชายแดนให้สอดคล้องและสมดุลระหว่างการอนุรักษ์กับการขยายตัวทางเศรษฐกิจ
๔. พัฒนาเชียงใหม่เป็นเมืองศูนย์กลางเศรษฐกิจ
๕. พัฒนาเมืองสถานีขนส่งระบบราง
๖. พัฒนาผู้ประกอบการและบุคลากรให้มีความรู้ มีทักษะฝีมือ
๗. พัฒนาสินค้าที่มีศักยภาพสามารถแข่งขันได้
๘. พัฒนารฐานการผลิตสินค้าเกษตรอินทรีย์ในพื้นที่ภาคเหนือตอนบน และเกษตรปลอดภัยในพื้นที่ภาคเหนือตอนล่าง
๙. สนับสนุนการเชื่อมโยงผลผลิตสู่อุตสาหกรรมเกษตรแปรรูปที่มีศักยภาพ
๑๐. พัฒนาอุตสาหกรรมชีวภาพอย่างบูรณาการตลอดห่วงโซ่คุณค่า
๑๑. สนับสนุนการวิจัยและพัฒนาทางการเกษตรทั้งระบบ
๑๒. สร้างและพัฒนาเกษตรกรรุ่นใหม่ให้เป็นเกษตรกรอัจฉริยะ (Smart Farmer)
๑๓. พัฒนาช่องทางตลาดออนไลน์และระบบโลจิสติกส์สำหรับสินค้าเกษตรจากชุมชน
๑๔. พัฒนาแหล่งน้ำเพื่อการเกษตรอย่างเป็นระบบเครือข่ายที่เชื่อมโยง
๑๕. ส่งเสริมการสร้างรายได้และการมีงานทำของผู้สูงอายุและผู้มีรายได้น้อย

๑๖. พัฒนาระดับรายได้และคุณภาพชีวิตของประชาชนในพื้นที่
๑๗. พัฒนาระบบการดูแลผู้สูงอายุระยะยาวสำหรับผู้สูงอายุที่มีภาวะพึ่งพิง
๑๘. พัฒนาแรงงานให้มีความรู้และทักษะในการประกอบอาชีพตรงตามความต้องการของ

ตลาดแรงงาน

๑๙. สร้างความเข้มแข็งและสร้างสภาพแวดล้อมในการพัฒนาให้กับสถาบันครอบครัวและชุมชน
๒๐. อนุรักษ์และฟื้นฟูระบบนิเวศและป่าไม้ในพื้นที่ต้นน้ำในพื้นที่ ๘ จังหวัดภาคเหนือตอนบน
๒๑. พัฒนาการจัดการน้ำเชิงลุ่มน้ำทั้งระบบในลุ่มน้ำหลักของภาค
๒๒. แก้ไขปัญหาหมอกควันในพื้นที่ภาคเหนือตอนบน

๓.๒ แผนพัฒนากลุ่มจังหวัดภาคเหนือ ตอนล่าง ๑ (พิษณุโลก ตาก สุโขทัย เพชรบูรณ์ อุตรดิตถ์) วิสัยทัศน์

“เป็นศูนย์กลางการบริการสีเขียวอินโดจีน เชื่อมโยงเศรษฐกิจ สังคม และบริการของภูมิภาคสู่ความมั่นคง มั่งคั่ง และยั่งยืน”

ยุทธศาสตร์

ยุทธศาสตร์ที่ ๑ พัฒนาอุตสาหกรรมเกษตรอัจฉริยะ อาหารปลอดภัยบนความต้องการของตลาดและส่งเสริมระบบตลาดอย่างยั่งยืน

ยุทธศาสตร์ที่ ๒ สร้างสรรค์การท่องเที่ยวและบริการมูลค่าสูงบนฐานนิเวศน์และประวัติศาสตร์

ยุทธศาสตร์ที่ ๓ ยกระดับเครือข่ายการค้า โครงข่ายการขนส่งคมนาคมและระบบโลจิสติกส์จากกลุ่มภาคเหนือตอนล่าง ๑ สู่ภูมิภาคและอาเซียน

ยุทธศาสตร์ที่ ๔ อนุรักษ์ ฟื้นฟูและจัดการใช้ประโยชน์ทรัพยากรธรรมชาติสิ่งแวดล้อมและพลังงานอย่างยั่งยืน

ยุทธศาสตร์ที่ ๕ เสริมสร้างความมั่นคงและยกระดับคุณภาพชีวิตแบบบูรณาการและหลากหลายมิติ

เป้าประสงค์

๑. ผลผลิตการเกษตรมีคุณภาพ ปลอดภัยได้มาตรฐาน และมีมูลค่าเพิ่มที่ยั่งยืน
๒. เชื่อมโยงเส้นทางคมนาคมในกลุ่มจังหวัด ภูมิภาคและต่างประเทศ เพื่อใช้ศักยภาพแหล่งที่ตั้งและความพร้อมของโครงสร้างพื้นฐานเชื่อมโยงกับเศรษฐกิจประเทศเพื่อนบ้าน
๓. พัฒนาการค้าการลงทุนและความร่วมมือชายแดนไทย-พม่า/ไทย-ลาว
๔. อนุรักษ์ ฟื้นฟู และพัฒนาการท่องเที่ยวเชิงวัฒนธรรม เชิงนิเวศน์ ประวัติศาสตร์ กีฬาและสุขภาพ

๕. บริหารจัดการทรัพยากรธรรมชาติและสิ่งแวดล้อมอย่างยั่งยืน

ตัวชี้วัดและค่าเป้าหมาย

๑. จำนวนกลุ่มวิสาหกิจชุมชนที่ได้รับการถ่ายทอดความรู้
๒. จำนวนกลุ่มผู้ผลิตสินค้าเกษตรปลอดภัยเพิ่มขึ้น
๓. จำนวนผลิตภัณฑ์ชุมชนที่ได้รับมาตรฐาน
๔. เส้นทางเชื่อมโยง E-W-E-C ที่ได้รับการพัฒนาเพิ่มขึ้น
๕. จำนวนเครือข่ายการค้าการลงทุนที่เชื่อมโยงกับกลุ่มประเทศอินโดจีน และประเทศสมาชิก

อาเซียน

๖. มูลค่าการค้าชายแดนเพิ่มขึ้น

๗. จำนวนนักท่องเที่ยวเพิ่มขึ้น
๘. รายได้จากการท่องเที่ยวเพิ่มขึ้น
๙. จำนวนแหล่งท่องเที่ยวที่ได้รับการอนุรักษ์ พื้นฟู
๑๐. จำนวนหมู่บ้านและชุมชนที่เข้ามามีส่วนร่วมในการอนุรักษ์และจัดการทรัพยากรธรรมชาติ

และสิ่งแวดล้อม

๑๑. จำนวนหมู่บ้าน/ชุมชน ที่ได้รับการพัฒนาองค์ความรู้ในการอนุรักษ์และฟื้นฟูทรัพยากรธรรมชาติ

๑๒. จำนวนเครือข่ายหมู่บ้าน/ที่มีการอนุรักษ์และฟื้นฟูทรัพยากรธรรมชาติอย่างยั่งยืน

กลยุทธ์

๑. พัฒนาและส่งเสริมกระบวนการผลิต การปรับปรุงคุณภาพ การแปรรูปและการบรรจุภัณฑ์ โดยใช้เทคโนโลยีที่เหมาะสม

๒. พัฒนาการคมนาคมและระบบ Logistics

๓. พัฒนาและส่งเสริมการค้า การตลาด ทั้งภายในและต่างประเทศ

๔. ส่งเสริมการเตรียมความพร้อมรองรับประชาคมเศรษฐกิจอาเซียน (AEC)

๕. เสริมสร้างสมรรถนะผู้ประกอบการและการลงทุน

๖. ส่งเสริม พัฒนา และอนุรักษ์การท่องเที่ยว

๗. ส่งเสริมการตลาดเพื่อการท่องเที่ยว

๘. ส่งเสริมและพัฒนาองค์ความรู้เพื่อการท่องเที่ยวและบริการ

๙. พัฒนาสิ่งอำนวยความสะดวกเพื่อส่งเสริมการท่องเที่ยว

๑๐. ส่งเสริมการใช้ทรัพยากรธรรมชาติและสิ่งแวดล้อมเป็นฐานการผลิต/การค้า/การบริการอย่างมีคุณภาพและคุ้มค่า

๑๑. ส่งเสริมการใช้องค์ความรู้และภูมิปัญญาท้องถิ่น มีส่วนร่วมในการบริหารจัดการ

๑๒. พัฒนาประสิทธิภาพการบริหารจัดการอย่างเป็นระบบ

๓.๓ แผนพัฒนาจังหวัดเพชรบูรณ์

วิสัยทัศน์

ดินแดนแห่งความสุขของคนอยู่และผู้มาเยือน “จังหวัดเพชรบูรณ์มุ่งส่งเสริมการเกษตรปลอดภัย ส่งเสริมการท่องเที่ยวเชิงอนุรักษ์ที่ใช้ศักยภาพทางธรรมชาติและวัฒนธรรมที่เป็นจุดเด่น พร้อมกับการพัฒนายกระดับคุณภาพชีวิตของประชาชนและสังคมอย่างยั่งยืน เพื่อให้ไปสู่การเป็นเมืองแห่งความสุขของคนอยู่และผู้มาเยือน”

ยุทธศาสตร์

ยุทธศาสตร์ที่ ๑ การส่งเสริมเกษตรปลอดภัยและเกษตรอินทรีย์อย่างครบวงจร

ยุทธศาสตร์ที่ ๒ ส่งเสริมและพัฒนาการท่องเที่ยวเพื่อสร้างเสริมมูลค่าเพิ่ม

ยุทธศาสตร์ที่ ๓ ยกระดับคุณภาพชีวิตและเสริมสร้างความมั่นคงอย่างเท่าเทียม

ยุทธศาสตร์ที่ ๔ การบริหารจัดการทรัพยากรธรรมชาติและสิ่งแวดล้อมอย่างยั่งยืน

ยุทธศาสตร์ที่ ๕ ยกระดับขีดความสามารถทางการแข่งขันทางเศรษฐกิจ

เป้าประสงค์

ดินแดนแห่งความสุขของคนอยู่และผู้มาเยือน

ตัวชี้วัดและค่าเป้าหมาย

๑. ผลิตภัณฑ์มวลรวมจังหวัดต่อคนเพิ่มขึ้น
๒. รายได้จากการท่องเที่ยวเพิ่มขึ้น
๓. ผลผลิตภาพแรงงานเพิ่มขึ้น
๔. อัตราการเข้าเรียนรวมระดับมัธยมศึกษาตอนปลายและอาชีวศึกษาเพิ่มขึ้น
๕. จำนวนปีการศึกษาเฉลี่ยของประชากรอายุ ๑๕ ปีขึ้นไปเพิ่มขึ้น
๖. สัดส่วนแรงงานในระบบประกันสังคมต่อจำนวนแรงงานทั้งหมดเพิ่มขึ้น
๗. คะแนนเฉลี่ยผลการทดสอบ O-NET ระดับมัธยมศึกษาปีที่ ๖ เพิ่มขึ้น
๘. คะแนนเฉลี่ยผลการทดสอบ O-NET ระดับมัธยมศึกษาปีที่ ๓ เพิ่มขึ้น
๙. คะแนนเฉลี่ยผลการทดสอบ O-NET ระดับมัธยมศึกษาตอนปลายเพิ่มขึ้น
๑๐. สถานพยาบาลที่ได้รับรองมาตรฐานคุณภาพ HA เพิ่มขึ้น
๑๑. รายได้ต่อครัวเรือนต่อเดือนเพิ่มขึ้น
๑๒. ร้อยละภาษีที่ท้องถิ่นจัดเก็บได้ต่อรายได้รวมเพิ่มขึ้น
๑๓. ประชาชนเข้าถึงระบบสาธารณสุขป้โรคพื้นฐานเพิ่มขึ้น
๑๔. อัตราการเปลี่ยนแปลงพื้นที่ป่าเพิ่มขึ้น
๑๕. ปริมาณขยะลดลง
๑๖. ร้อยละของหมู่บ้านที่ถนนสายหลักใช้การได้ตลอดปีเพิ่มขึ้น
๑๗. จำนวนของประชากรที่ประสบภัยพิบัติทางธรรมชาติลดลง (ภัยแล้ง อุทกภัย)
๑๘. จำนวนผู้เสียชีวิตและผู้บาดเจ็บที่นอนพักรักษาตัว ณ โรงพยาบาลจากที่เกิดเหตุอุบัติเหตุภัยทาง

ถนนลดลง (ต่อประชากรแสนคน)

๑๙. จำนวนผู้สูงอายุและคนพิการมีอาชีพเพิ่มขึ้น
๒๐. จำนวนผู้มีรายได้ไม่น้อยลดลง
๒๑. จำนวนเกษตรกรที่ไม่มีที่ทำกินลดลง

กลยุทธ์

๑. พัฒนาองค์ความรู้เกษตรกร
๒. พัฒนาโครงสร้างพื้นฐานเพื่อสนับสนุนการผลิต
๓. ส่งเสริมการตลาด
๔. ส่งเสริมและพัฒนากการท่องเที่ยว
๕. ส่งเสริมการเรียนรู้ของประชากรวัยเรียน
๖. ส่งเสริมการประกันสังคมของประชากรวัยเรียน
๗. ยกระดับคุณภาพการศึกษา
๘. ยกระดับมาตรฐานระบบการบริการสาธารณสุข
๙. พัฒนาระบบการบริหารจัดการภาครัฐ
๑๐. พัฒนาโครงสร้างพื้นฐาน
๑๑. ส่งเสริมรายได้ผู้มีรายได้น้อย
๑๒. พัฒนาและส่งเสริมด้านความปลอดภัยทางถนน

๑๓. ส่งเสริมการทำงานและการหารายได้ของผู้สูงอายุ
๑๔. ความมั่นคง
๑๕. พื้นฟูและอนุรักษ์ทรัพยากรธรรมชาติ
๑๖. ยกระดับการบริหารจัดการคุณภาพสิ่งแวดล้อมให้อยู่ในเกณฑ์มาตรฐาน
๑๗. ป้องกันและแก้ไขปัญหาภัยพิบัติทางธรรมชาติ
๑๘. ส่งเสริมการใช้พลังงานทดแทน
๑๙. บริหารจัดการทรัพยากรธรรมชาติ
๒๐. ยกระดับคุณภาพมาตรฐานสินค้าและบริการ
๒๑. ยกระดับมาตรฐานคุณภาพแรงงาน
๒๒. เพิ่มศักยภาพระบบการคมนาคมและโลจิสติกส์
๒๓. ส่งเสริมภาคอุตสาหกรรมที่เป็นมิตรกับสิ่งแวดล้อม

๔) ยุทธศาสตร์การพัฒนาขององค์กรปกครองส่วนท้องถิ่นในเขตจังหวัด

วิสัยทัศน์

“ท้องถิ่นก้าวหน้า การศึกษาก้าวไกล ใส่ใจคุณภาพชีวิต เศรษฐกิจมั่นคง ส่งเสริมการท่องเที่ยวอย่างยั่งยืน”

ยุทธศาสตร์ที่ ๑ การพัฒนาด้านโครงสร้างพื้นฐาน

ยุทธศาสตร์ที่ ๒ การพัฒนาด้านการส่งเสริมคุณภาพการศึกษา ศาสนา วัฒนธรรม ประเพณี การกีฬา

นันทนาการ และพัฒนาคุณภาพชีวิต

ยุทธศาสตร์ที่ ๓ การพัฒนาด้านเศรษฐกิจ การเกษตร สินค้าและผลิตภัณฑ์ และการท่องเที่ยว

ยุทธศาสตร์ที่ ๔ การพัฒนาด้านการอนุรักษ์ พื้นฟูทรัพยากรธรรมชาติและสิ่งแวดล้อม

ยุทธศาสตร์ที่ ๕ การพัฒนาด้านการเมืองและการบริหารตามหลักธรรมาภิบาล

(๒) ยุทธศาสตร์ขององค์กรปกครองส่วนท้องถิ่น

๑) วิสัยทัศน์

“ท้องถิ่นก้าวไกล ใส่ใจคุณภาพชีวิต ตามหลักเศรษฐกิจพอเพียง หลีกเลียงการใช้สารเคมี ชูชีวิตสิ่งแวดล้อม พร้อมต้อนรับผู้มาเยือน”

องค์การบริหารส่วนตำบลวังชมภู มุ่งส่งเสริม พัฒนา แก้ไขปัญหาในชุมชน พัฒนาคุณภาพชีวิตของประชาชนในทุกด้าน ส่งเสริมครัวเรือนใช้หลักเศรษฐกิจพอเพียงในการดำรงชีวิต ส่งเสริมการเกษตรแบบผสมผสาน หลีกเลียงการใช้สารเคมี สืบสานประเพณี อนุรักษ์ธรรมชาติสิ่งแวดล้อมให้คงอยู่ สวยงาม ปลอดภัย ส่งเสริมแหล่งท่องเที่ยวในชุมชนให้เป็นแหล่งท่องเที่ยวเชิงอนุรักษ์

๒) ยุทธศาสตร์

ยุทธศาสตร์ที่ ๑ การพัฒนาด้านโครงสร้างพื้นฐาน

ยุทธศาสตร์ที่ ๒ การพัฒนาด้านเศรษฐกิจ การเกษตรปลอดภัย สินค้า ผลิตภัณฑ์และการท่องเที่ยว

ยุทธศาสตร์ที่ ๓ การพัฒนาด้านคุณภาพชีวิต การศึกษา วัฒนธรรม ประเพณี การกีฬา และนันทนาการ

ยุทธศาสตร์ที่ ๔ การพัฒนาด้านการจัดระเบียบชุมชน สังคม และความปลอดภัยของประชาชน

ยุทธศาสตร์ที่ ๕ การพัฒนาด้านทรัพยากรธรรมชาติและสิ่งแวดล้อม

ยุทธศาสตร์ที่ ๖ การพัฒนาด้านการพัฒนาด้านการเมือง และการบริหารจัดการบ้านเมืองที่ดีตามหลักธรรมาภิบาล

๓) เป้าประสงค์

๑) เส้นทางคมนาคมขนส่งมีความสะดวก ปลอดภัย ได้มาตรฐาน

๒) ระบบสาธารณูปโภคไฟฟ้า ประปา มีความปลอดภัยได้มาตรฐาน มีความทั่วถึงเพียงพอต่อความต้องการของประชาชน

๓) มีแหล่งน้ำเพื่อการอุปโภค บริโภค การเกษตร เพียงพอต่อความต้องการของประชาชน

๔) มีการป้องกันและบรรเทาภัยจากน้ำ

๕) เกษตรกรได้รับการสนับสนุนส่งเสริมความรู้ตามหลักเกษตรทฤษฎีใหม่

๖) เกษตรกรได้รับการส่งเสริมสนับสนุนการเกษตรปลอดภัย มีตลาดรองรับผลผลิตทางการเกษตร

๗) ประชาชนยึดหลักเศรษฐกิจพอเพียงในการดำรงชีวิตเพื่อแก้ปัญหาคาความยากจน

๘) การศึกษา สาธารณสุข ศาสนา วัฒนธรรม ประเพณี ภูมิปัญญาท้องถิ่น การกีฬานันทนาการ ได้รับการส่งเสริมสนับสนุน

๙) ประชาชนมีความปลอดภัยในชีวิตและทรัพย์สิน ได้รับการป้องกันและบรรเทาสาธารณภัยและปัญหาเสพติดในพื้นที่ลดลง

๑๐) ทรัพยากรธรรมชาติและสิ่งแวดล้อมในพื้นที่ ได้รับการดูแลรักษา และอนุรักษ์ไว้อย่างยั่งยืน

๑๑) ลดการใช้พลังงานสิ้นเปลือง มีการส่งเสริมการใช้พลังงานทดแทน

๑๒) สามารถลดปริมาณขยะมูลฝอยและสิ่งปฏิกูลในพื้นที่

๔) ตัวชี้วัด

- ๑) จำนวนเส้นทางการคมนาคมขนส่งที่มีความสะดวก ปลอดภัย ได้มาตรฐานเพิ่มขึ้น
- ๒) จำนวนครัวเรือนที่มีระบบไฟฟ้า ประปา มีความปลอดภัยได้มาตรฐานเพิ่มขึ้น
- ๓) จำนวนแหล่งน้ำเพื่อการอุปโภค บริโภค การเกษตร เพิ่มขึ้น
- ๔) มีแผนการป้องกันและบรรเทาภัยจากน้ำ
- ๕) เกษตรกรได้นำความรู้ตามหลักเกษตรทฤษฎีใหม่ไปใช้ทำการเกษตร
- ๖) เกษตรกรปรับเปลี่ยนการทำการเกษตรแบบเกษตรปลอดภัย มีตลาดรองรับผลผลิตทาง

การเกษตร

๗) ประชาชนยึดหลักเศรษฐกิจพอเพียงในการดำรงชีวิตเพิ่มขึ้น

๘) การศึกษา สาธารณสุข ศาสนา วัฒนธรรม ประเพณี ภูมิปัญญาท้องถิ่น การกีฬานันทนาการ ได้รับการส่งเสริมสนับสนุนเพิ่มขึ้น

๙) ประชาชนมีความปลอดภัยในชีวิตและทรัพย์สิน ได้รับการป้องกันและบรรเทาสาธารณภัยและปัญหาเสพติดในพื้นที่ลดลง

๑๐) ไม่มีปัญหาด้านทรัพยากรธรรมชาติและสิ่งแวดล้อมในพื้นที่

๑๑) การใช้พลังงานสิ้นเปลืองลดลง มีการใช้พลังงานทดแทนเพิ่มขึ้น

๑๒) ปริมาณขยะมูลฝอยและสิ่งปฏิกูลในพื้นที่ลดลง

๕) ค่าเป้าหมาย

๑) ประชาชนได้ใช้เส้นทางคมนาคมที่มีมาตรฐาน ปลอดภัย

๒) ระบบสาธารณูปโภคทั้งไฟฟ้า ประปา ได้มาตรฐาน มีความทั่วถึงไม่เพียงพอ

๓) มีแหล่งน้ำพอเพียงต่อการอุปโภคบริโภคและทำการเกษตร

๓) ประชาชนในตำบลมีความปลอดภัยในชีวิตและทรัพย์สิน

๔) ประชาชนมีคุณภาพชีวิตที่ดีขึ้น

๕) ทรัพยากรธรรมชาติและสิ่งแวดล้อมในตำบลวังชมภู ได้รับการบริหารจัดการ

อย่างเหมาะสม

๖) ระบบการศึกษา ศาสนา ศิลปวัฒนธรรม ประเพณีและภูมิปัญญาท้องถิ่น ได้รับการส่งเสริม บริหารจัดการอย่างเหมาะสม มีคุณภาพที่ดี เด็ก สตรี คนชรา คนพิการและผู้ด้อยโอกาสทางสังคมได้รับการสงเคราะห์

๗) ส่งเสริมและสนับสนุนการวางแผน การลงทุน พาณิชยกรรมและการท่องเที่ยว

๘) ประชาชนมีความรู้ ความเข้าใจในการปกครองตามระบอบประชาธิปไตย พัฒนาระบบการบริหารจัดการที่ดี เกิดความโปร่งใส

๖) กลยุทธ์

ยุทธศาสตร์ที่ ๑ การพัฒนาด้านโครงสร้างพื้นฐาน

แนวทางที่ ๑ ก่อสร้าง บำรุงรักษาถนน ทางเท้า สะพาน

แนวทางที่ ๒ ก่อสร้าง บำรุงรักษาระบบสาธารณูปโภค

แนวทางที่ ๓ ก่อสร้าง คูแฉ บำรุงรักษารางระบายน้ำ

ยุทธศาสตร์ที่ ๒ การพัฒนาด้านเศรษฐกิจ การเกษตรปลอดภัย สินค้า ผลิตภัณฑ์และการ
ท่องเที่ยว

แนวทางที่ ๑ การส่งเสริมและพัฒนาสินค้าพื้นถิ่น ผลผลิตทางการเกษตร ตลาดชุมชน

แนวทางที่ ๒ การส่งเสริมและพัฒนาด้านการเกษตรปลอดภัย

แนวทางที่ ๓ ส่งเสริมและพัฒนาแหล่งท่องเที่ยวชุมชน แหล่งท่องเที่ยวทางธรรมชาติ

ยุทธศาสตร์ที่ ๓ การพัฒนาด้านคุณภาพชีวิต การศึกษา วัฒนธรรม ประเพณี การกีฬา และ
นันทนาการ

แนวทางที่ ๑ ส่งเสริมการดำเนินงานโดยยึดหลักเศรษฐกิจแบบพอเพียงเพื่อแก้ไขปัญหา

ความยากจนเชิงบูรณาการ

แนวทางที่ ๒ งานสวัสดิการ

แนวทางที่ ๓ การส่งเสริมกีฬาและนันทนาการ

แนวทางที่ ๔ การส่งเสริมการศึกษา

แนวทางที่ ๕ การส่งเสริมและบำรุงรักษา ศาสนา ศิลปะ วัฒนธรรม ประเพณี และภูมิ

ปัญญาท้องถิ่น

แนวทางที่ ๖ การสาธารณสุข

แนวทางที่ ๗ การแก้ไขปัญหาเสพติด

ยุทธศาสตร์ที่ ๔ การพัฒนาด้านการจัดระเบียบชุมชน สังคม และความปลอดภัยของ

ประชาชน

แนวทางที่ ๑ การจัดระเบียบชุมชนและสังคม

แนวทางที่ ๒ การรักษาความสงบเรียบร้อย ความปลอดภัยในชีวิตและทรัพย์สินของ

ประชาชน

แนวทางที่ ๓ การป้องกันและบรรเทาสาธารณภัย

ยุทธศาสตร์ที่ ๕ การพัฒนาด้านทรัพยากรธรรมชาติและสิ่งแวดล้อม

แนวทางที่ ๑ ส่งเสริมการสร้างจิตสำนึกและความตระหนักในการจัดการ

ทรัพยากรธรรมชาติและสิ่งแวดล้อม

แนวทางที่ ๒ ส่งเสริมและพัฒนาแหล่งท่องเที่ยวทางธรรมชาติ

แนวทางที่ ๓ ส่งเสริมการป้องกันและดูแลทรัพยากรธรรมชาติและสิ่งแวดล้อม

แนวทางที่ ๔ การจัดการระบบบำบัดน้ำเสีย ขยะมูลฝอยและสิ่งปฏิกูล

ยุทธศาสตร์ที่ ๖ การพัฒนาด้านการพัฒนาด้านการเมือง และการบริหารจัดการบ้านเมืองที่ดี

ตามหลักธรรมาภิบาล

แนวทางที่ ๑ การส่งเสริมการมีส่วนร่วมของประชาชนในการพัฒนาท้องถิ่น

แนวทางที่ ๒ การส่งเสริมประชาธิปไตย ความเสมอภาค สิทธิเสรีภาพของประชาชน

แนวทางที่ ๓ การปรับปรุงระบบทะเบียนเอกสาร

แนวทางที่ ๔ การปรับปรุงและพัฒนารายได้

แนวทางที่ ๕ การพัฒนาศักยภาพของบุคลากร

แนวทางที่ ๖ การพัฒนาประสิทธิภาพการให้บริการประชาชน

แนวทางที่ ๗ การก่อสร้าง/การปรับปรุงสถานที่ปฏิบัติงานและการบำรุงรักษา/จัดหาอุปกรณ์เครื่องมือเครื่องใช้

แนวทางที่ ๘ การพัฒนาประสิทธิภาพการบริหารจัดการขององค์กร

๗) จุดยืนทางยุทธศาสตร์

(๑) ประชาชนได้รับบริการสาธารณะด้านโครงสร้างพื้นฐานที่จำเป็นเพื่อรองรับการขยายตัวของชุมชนและเศรษฐกิจ

(๒) การส่งเสริมและพัฒนาด้านการเกษตรปลอดภัย

(๓) การพัฒนาระบบการศึกษา ส่งเสริมศิลปวัฒนธรรมท้องถิ่น ส่งเสริมและพัฒนาศักยภาพคนและความเข้มแข็งของชุมชนในการพึ่งตนเองตามหลักเศรษฐกิจพอเพียง พัฒนาชุมชนให้น่าอยู่มีความเข้มแข็ง ประชาชนมีความสุข

(๔) ให้ความปลอดภัยในชีวิตและทรัพย์สินของประชาชน

(๕) ส่งเสริม พัฒนา อนุรักษ์ทรัพยากรธรรมชาติและสิ่งแวดล้อม ลดปริมาณขยะมูลฝอย สิ่งปฏิกูลและมลภาวะสิ่งแวดล้อม

(๖) การพัฒนาระบบการบริหารจัดการภาครัฐที่ดีและมีส่วนร่วมจากทุกภาคส่วน

๘) ความเชื่อมโยงของยุทธศาสตร์ในภาพรวม

ในการจัดทำแผนพัฒนาท้องถิ่น (พ.ศ. ๒๕๖๖ – ๒๕๗๐) ขององค์การบริหารส่วนตำบลวังชมภู มีความสอดคล้องกับ ยุทธศาสตร์การพัฒนาขององค์กรปกครองส่วนท้องถิ่นจังหวัด ยุทธศาสตร์จังหวัด ดังนี้

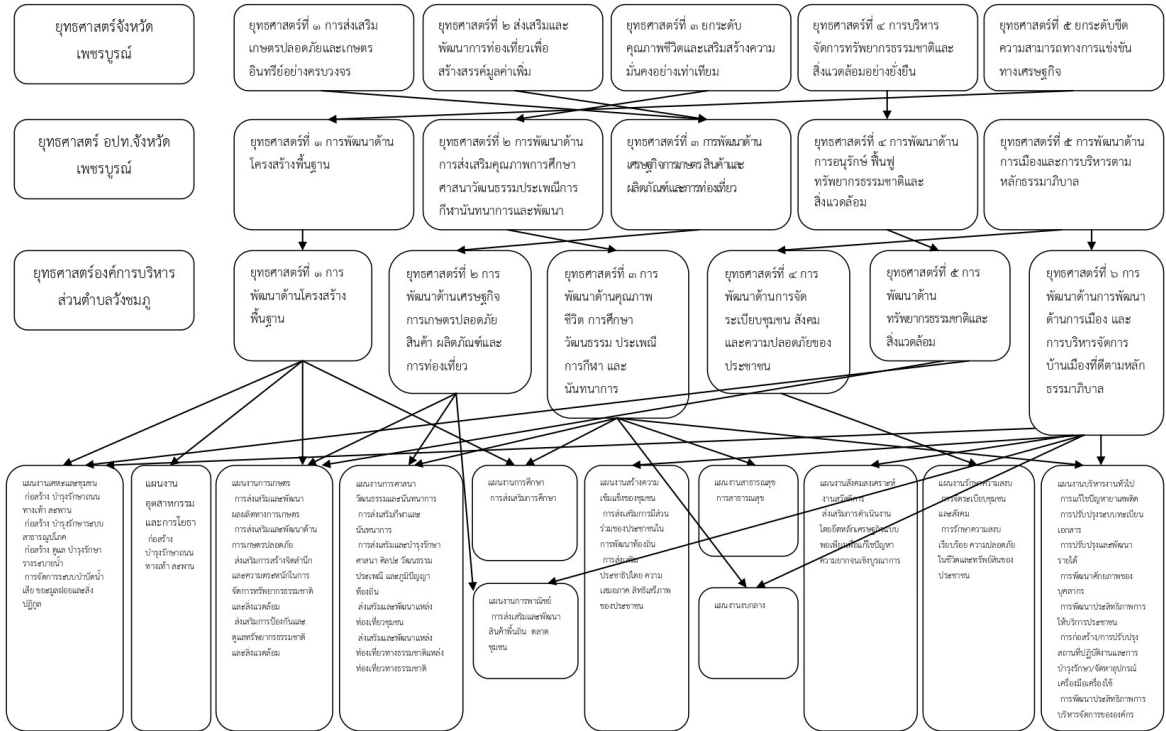

(๓) การวิเคราะห์เพื่อพัฒนาท้องถิ่น

๓.๑ การวิเคราะห์กรอบการจัดทำยุทธศาสตร์ขององค์กรปกครองส่วนท้องถิ่น

ในการจัดทำแผนพัฒนาท้องถิ่นขององค์การบริหารส่วนตำบลวังชมภูได้ใช้การวิเคราะห์ SWOT Analysis/Demand (Demand Analysis)/Global Demand และTrend ปัจจัยและสถานการณ์การเปลี่ยนแปลงที่มีผลต่อการพัฒนา ประกอบด้วย การวิเคราะห์ศักยภาพด้านเศรษฐกิจ ด้านสังคม ด้านทรัพยากรธรรมชาติและสิ่งแวดล้อม ซึ่งมีรายละเอียดดังนี้

จุดแข็ง (S : Strength-s)

- ประชาชนมีความพร้อม จะมีส่วนร่วมในกระบวนการพัฒนาท้องถิ่น
- การจัดโครงสร้างภายในมีความเหมาะสมสอดคล้องกับภารกิจ
- เมือง้องการบริหารส่วนตำบลที่พร้อมให้บริการสาธารณะและแก้ไขปัญหาความเดือดร้อนของประชาชน
- มีการประสานร่วมมือกันระหว่างองค์การบริหารส่วนตำบลกับส่วนราชการต่าง ๆ
- ผู้นำชุมชนมีความเข้มแข็ง และมีศักยภาพในการพัฒนา
- ส่งเสริมการมีส่วนร่วมของประชาชนในรูปแบบประชาคม การประชุมวางแผนเตรียมงาน

จุดอ่อน (W : Weakness)

- กฎหมาย ระเบียบ ข้อบังคับที่เกี่ยวข้องกับการปฏิบัติงาน มีการแก้ไขเปลี่ยนแปลงอยู่ตลอดเวลาทำให้เจ้าหน้าที่ผู้ปฏิบัติสับสนขาดความชัดเจน
- องค์การบริหารส่วนตำบล มีงบประมาณจำกัด ทำให้การพัฒนาไม่เป็นไปตามแผนที่วางไว้
- การใช้ทรัพยากรธรรมชาติ และการทำลายสิ่งแวดล้อมเพิ่มขึ้น ก่อให้เกิดปัญหาภัยธรรมชาติ

โอกาส (O : Opportunity)

- จังหวัดเพชรบูรณ์ หรือหน่วยงานที่เกี่ยวข้องสนับสนุนงบประมาณให้องค์การบริหารส่วนตำบล ดำเนินการตามแผนงานโครงการตามแนวทางยุทธศาสตร์การพัฒนาจังหวัด และแผนพัฒนาองค์การบริหารส่วนตำบล

- มีเส้นทางคมนาคมเชื่อมระหว่างจังหวัด สามารถรองรับการขยายตัวทางด้านเศรษฐกิจ
- นโยบายของรัฐบาลในการส่งเสริมการกระจายอำนาจการปกครองท้องถิ่น โดยการสร้างดุลยภาพระหว่างการกำกับดูแล และความเป็นอิสระของท้องถิ่นในการบริหารจัดการงบประมาณและบุคลากรของท้องถิ่น

อุปสรรค (T : Threat)

- ประชาชนขาดความรู้ ความเข้าใจ บทบาทหน้าที่ของตนเองกับงานของท้องถิ่น

- นโยบายรัฐบาลไม่สามารถถ่ายโอนงบประมาณมายัง องค์กรปกครองส่วนท้องถิ่น ตามพระราชบัญญัติกำหนดแผนและขั้นตอนการกระจายอำนาจให้แก่องค์กรปกครองส่วนท้องถิ่น พ.ศ.๒๕๔๒ ทำให้การพัฒนาท้องถิ่น บางเรื่องต้องชะงัก

- กฎหมาย ระเบียบ ข้อบังคับขาดความยืดหยุ่น หรือไม่เหมาะสมสอดคล้องกับภารกิจห้วงระยะเวลาในการจัดสรรและการเบิกจ่ายงบประมาณของรัฐบาลมีความไม่แน่นอน

- การดำเนินงานตามนโยบายต่าง ๆ ของรัฐบาลมีจำนวนเพิ่มมากขึ้น ความรับผิดชอบเพิ่มมากขึ้น ประกอบกับปัญหาในพื้นที่และความต้องการประชาชนมีมาก แต่ไม่สามารถปฏิบัติได้ครบถ้วน เนื่องจากจำกัดด้วยห้วงเวลา อำนาจหน้าที่และจำนวนงบประมาณที่มีจำกัด

๓.๒ การประเมินสถานการณ์สภาพแวดล้อมภายนอกที่เกี่ยวข้อง

๑) ด้านสังคมและวัฒนธรรม เป็นสังคมเกษตรกรรม มีอุปสรรคมากกว่าโอกาส คือ ประชากรส่วนใหญ่มีระดับการศึกษาค่อนข้างต่ำ มีอัตราการเคลื่อนย้าย ประชากรวัยแรงงานสูง เข้าสู่เมืองใหญ่

๒) ด้านเทคโนโลยี มีสื่อและเทคโนโลยีคอมพิวเตอร์ที่ทันสมัย ราคาประหยัด มีความก้าวหน้าทางเทคโนโลยีการสื่อสาร พัฒนาไปอย่างรวดเร็วและทันสมัย มีบุคลากรที่มีความรู้ความสามารถที่หลากหลายเป็นโอกาสมากกว่าอุปสรรค คือ กระแสความก้าวหน้าทางเทคโนโลยีที่ นำมาประยุกต์ใช้ในการจัดกิจกรรมขององค์การบริหารส่วนตำบลวังชมภู การใช้สื่อ ICT และนวัตกรรมในการบริหารองค์กร และการจัดกิจกรรม โครงการต่างๆ เป็นไปอย่างมีประสิทธิภาพ รวดเร็ว และทันสมัย

๓) ด้านเศรษฐกิจ เป็นสังคมเกษตรกรรม รายได้ของประชากรค่อนข้างต่ำ รายได้ส่วนใหญ่มาจากการปลูกพืชผลทางการเกษตร และรับจ้าง

ส่วนที่ ๓
การนำแผนพัฒนาท้องถิ่นไปสู่การปฏิบัติ

(๑) ยุทธศาสตร์การพัฒนาและแผนงาน

ที่	ยุทธศาสตร์	ด้าน	แผนงาน	หน่วยงาน รับผิดชอบหลัก	หน่วยงาน สนับสนุน
๑	การพัฒนาด้าน โครงสร้างพื้นฐาน	บริการชุมชน และสังคม	การศึกษา	-กองการศึกษา ศาสนาและ วัฒนธรรม	อบต.วังชมภู
			เคหะและชุมชน	-กองช่าง -กอง สาธารณสุขและ สิ่งแวดล้อม	
		การเศรษฐกิจ	อุตสาหกรรมและการ โยธา	-กองช่าง -กองการศึกษา ศาสนาและ วัฒนธรรม	
			การเกษตร	-กองช่าง -สำนักปลัด	
๒	การพัฒนาด้าน เศรษฐกิจ การเกษตร ปลอดภัย สินค้า ผลิตภัณฑ์และการ ท่องเที่ยว	บริการชุมชน และสังคม	การศาสนา วัฒนธรรม และนันทนาการ	-กองการศึกษา ศาสนาและ วัฒนธรรม -สำนักปลัด -กองสวัสดิการ สังคม	
			สร้างความเข้มแข็งของ ชุมชน	-กองสวัสดิการฯ -สำนักปลัด	
		การเศรษฐกิจ	การเกษตร	-สำนักปลัด	
			การพาณิชย์	-สำนักปลัด	
			อุตสาหกรรมและการ โยธา	-กองช่าง -สำนักปลัด	

ที่	ยุทธศาสตร์	ด้าน	แผนงาน	หน่วยงาน รับผิดชอบหลัก	หน่วยงาน สนับสนุน
๓	การพัฒนาด้านคุณภาพ ชีวิต การศึกษา วัฒนธรรม ประเพณี การกีฬา และ นันทนาการ	บริหารทั่วไป	งานบริหารงานทั่วไป	-สำนักปลัด	อบต.วังชมภู
		บริการชุมชน และสังคม	การศึกษา	-กองการศึกษา ศาสนาและ วัฒนธรรม	
			สาธารณสุข	-กอง สาธารณสุขและ สิ่งแวดล้อม	
			สังคมสงเคราะห์	-กองการศึกษา ศาสนาและ วัฒนธรรม -กองสวัสดิการฯ	
			สร้างความเข้มแข็งของ ชุมชน	-กองสวัสดิการฯ -สำนักปลัด	
			การศาสนา วัฒนธรรม และนันทนาการ	-กองการศึกษา ศาสนาและ วัฒนธรรม	
			การเศรษฐกิจ	อุตสาหกรรมและการ โยธา	
		การดำเนินงาน อื่น	งบกลาง	-กอง สาธารณสุขและ สิ่งแวดล้อม	

ที่	ยุทธศาสตร์	ด้าน	แผนงาน	หน่วยงาน รับผิดชอบหลัก	หน่วยงาน สนับสนุน
๔	การพัฒนาด้านการจัด ระเบียบชุมชน สังคม และความปลอดภัยของ ประชาชน	บริหารทั่วไป	การรักษาความสงบ ภายใน	-สำนักปลัด	อบต.วังชมภู
๕	การพัฒนาด้าน ทรัพยากรธรรมชาติและ สิ่งแวดล้อม	บริการชุมชน และสังคม	เคหะและชุมชน	-กอง สาธารณสุขและ สิ่งแวดล้อม	
		การเศรษฐกิจ	การเกษตร	-สำนักปลัด	
๖	การพัฒนาด้านการ พัฒนาด้านการเมือง และการบริหารจัดการ บ้านเมืองที่ดีตามหลัก ธรรมาภิบาล	บริหารทั่วไป	บริหารงานทั่วไป	-สำนักปลัด -กองช่าง -กองคลัง -กองการศึกษา ศาสนาและ วัฒนธรรม -กอง สาธารณสุขและ สิ่งแวดล้อม -กองสวัสดิการ สังคม	
		บริการชุมชน และสังคม	สังคมสงเคราะห์	-กองสวัสดิการ สังคม -กองการศึกษา ศาสนาและ วัฒนธรรม -สำนักปลัด	
			สร้างความเข้มแข็งของ ชุมชน	-กองสวัสดิการฯ -สำนักปลัด	
		การดำเนินงาน อื่น	งบกลาง	-กองสวัสดิการฯ -สำนักปลัด	
รวม	๖ ยุทธศาสตร์	๔ ด้าน	๑๒ แผนงาน	๖ หน่วยงาน	๑ หน่วยงาน

๒. บัญชีโครงการพัฒนาท้องถิ่น

บัญชีสรุปโครงการพัฒนา
แผนพัฒนาท้องถิ่น (พ.ศ. ๒๕๖๖-๒๕๗๐)
องค์การบริหารส่วนตำบลวังชมภู

ยุทธศาสตร์	ปี ๒๕๖๖		ปี ๒๕๖๗		ปี ๒๕๖๘		ปี ๒๕๖๙		ปี ๒๕๗๐		รวม ๕ ปี	
	จำนวนโครงการ	งบประมาณ (บาท)	จำนวนโครงการ	งบประมาณ (บาท)	จำนวนโครงการ	งบประมาณ (บาท)	จำนวนโครงการ	งบประมาณ (บาท)	จำนวนโครงการ	งบประมาณ (บาท)	จำนวนโครงการ	งบประมาณ (บาท)
๑) ยุทธศาสตร์การพัฒนา ด้านโครงสร้างพื้นฐาน												
๑.๑ แผนงานการศึกษา	๐	-	๐	-	๐	-	๐	-	๐	-	๐	-
๑.๒ แผนงานเคหะและชุมชน	๐	-	๐	-	๐	-	๐	-	๐	-	๐	-
๑.๓ แผนงานอุตสาหกรรม และการโยธา	๕	๑๓,๗๕๐,๐๐๐	๒	๘,๐๒๐,๐๐๐	๑	๑,๐๐๐,๐๐๐	๑	๒๐,๐๐๐	๐	-	๙	๒๒,๗๙๐,๐๐๐
๑.๔ แผนงานการเกษตร	๐	-	๐	-	๐	-	๐	-	๐	-	๐	-
รวม	๕	๑๓,๗๕๐,๐๐๐	๒	๘,๐๒๐,๐๐๐	๑	๑,๐๐๐,๐๐๐	๑	๒๐,๐๐๐	-	-	๙	๒๒,๗๙๐,๐๐๐
๒) ยุทธศาสตร์การพัฒนา ด้านเศรษฐกิจ การเกษตร ปลอดภัย สินค้าผลิตภัณฑ์ และการท่องเที่ยว												
๒.๑ แผนงานการศาสนา วัฒนธรรมและนันทนาการ	๐	-	๐	-	๐	-	๐	-	๐	-	๐	-
๒.๒ แผนงานสร้างความ เข้มแข็งของชุมชน	๒	๗๐,๐๐๐	๒	๗๐,๐๐๐	๒	๗๐,๐๐๐	๒	๗๐,๐๐๐	๒	๗๐,๐๐๐	๑๐	๓๕๐,๐๐๐

๒.๓ แผนงานการเกษตร	๒	๔๐,๐๐๐	๔	๙๐,๐๐๐	๔	๙๐,๐๐๐	๒	๔๐,๐๐๐	๒	๔๐,๐๐๐	๑๔	๓๐๐,๐๐๐
ยุทธศาสตร์	ปี ๒๕๖๖		ปี ๒๕๖๗		ปี ๒๕๖๘		ปี ๒๕๖๙		ปี ๒๕๗๐		รวม ๕ ปี	
	จำนวนโครงการ	งบประมาณ (บาท)	จำนวนโครงการ	งบประมาณ (บาท)	จำนวนโครงการ	งบประมาณ (บาท)	จำนวนโครงการ	งบประมาณ (บาท)	จำนวนโครงการ	งบประมาณ (บาท)	จำนวนโครงการ	งบประมาณ (บาท)
๒.๔ แผนงานการพาณิชย์	๐	-	๐	-	๐	-	๐	-	๐	-	๐	-
๒.๕ แผนงานอุตสาหกรรมและการโยธา	๐	-	๐	-	๐	-	๐	-	๐	-	๐	-
รวม	๔	๑๑๐,๐๐๐	๖	๑๖๐,๐๐๐	๖	๑๖๐,๐๐๐	๔	๑๑๐,๐๐๐	๔	๑๑๐,๐๐๐	๒๔	๖๕๐,๐๐๐
๓) ยุทธศาสตร์การพัฒนา												
ด้านการศึกษา วัฒนธรรม												
ประเพณี การกีฬา และ												
นันทนาการ												
๓.๑ แผนงานบริหารงานทั่วไป	๐	-	๐	-	๐	-	๐	-	๐	-	๐	-
๓.๒ แผนงานการศึกษา	๑๓	๖,๐๘๘,๐๒๐	๑๔	๖,๔๔๒,๗๗๐	๑๓	๖,๓๗๒,๗๗๐	๑๔	๖,๔๔๒,๗๗๐	๑๒	๖,๓๔๒,๗๗๐	๖๖	๓๑,๖๘๙,๑๐๐
๓.๓ แผนงานสาธารณสุข	๘	๑,๒๒๕,๐๐๐	๙	๑,๓๒๕,๐๐๐	๘	๑,๒๕๕,๐๐๐	๘	๑,๒๒๕,๐๐๐	๘	๑,๒๒๕,๐๐๐	๔๒	๖,๒๕๕,๐๐๐
๓.๔ แผนงานสังคมสงเคราะห์	๓	๓๐๐,๐๐๐	๓	๓๐๐,๐๐๐	๓	๓๐๐,๐๐๐	๓	๓๐๐,๐๐๐	๓	๓๐๐,๐๐๐	๑๕	๑,๕๐๐,๐๐๐
๓.๕ แผนงานสร้างเสริมเข้มแข็งของชุมชน	๑๐	๒๗๑,๐๐๐	๑๑	๕๗๑,๐๐๐	๑๑	๕๗๑,๐๐๐	๑๑	๕๗๑,๐๐๐	๑๑	๕๗๑,๐๐๐	๕๔	๒,๕๕๕,๐๐๐
๓.๖ แผนงานการศาสนา วัฒนธรรมและนันทนาการ	๑๑	๔๘๐,๐๐๐	๑๑	๔๘๐,๐๐๐	๑๑	๔๘๐,๐๐๐	๑๑	๔๘๐,๐๐๐	๑๑	๔๘๐,๐๐๐	๕๕	๒,๔๐๐,๐๐๐
๓.๗ แผนงานอุตสาหกรรมและการโยธา	๕	๑,๖๗๐,๐๐๐	๖	๑,๘๒๐,๐๐๐	๒	๑,๒๐๐,๐๐๐	๒	๑,๐๒๐,๐๐๐	๑	๑,๐๐๐,๐๐๐	๑๖	๖,๗๑๐,๐๐๐
๓.๘ แผนงานงบกลาง	๑	๒๔๐,๐๐๐	๑	๒๔๐,๐๐๐	๑	๒๔๐,๐๐๐	๑	๒๔๐,๐๐๐	๑	๒๔๐,๐๐๐	๕	๑,๒๐๐,๐๐๐
รวม	๕๑	๑๐,๒๗๔,๐๒๐	๕๕	๑๑,๑๗๘,๗๗๐	๕๐	๑๐,๔๑๘,๗๗๐	๕๐	๑๐,๒๗๘,๗๗๐	๔๗	๑๐,๑๕๘,๗๗๐	๒๕๓	๕๒,๓๐๙,๑๐๐

ยุทธศาสตร์	ปี ๒๕๖๖		ปี ๒๕๖๗		ปี ๒๕๖๘		ปี ๒๕๖๙		ปี ๒๕๗๐		รวม ๕ ปี	
	จำนวนโครงการ	งบประมาณ (บาท)	จำนวนโครงการ	งบประมาณ (บาท)	จำนวนโครงการ	งบประมาณ (บาท)	จำนวนโครงการ	งบประมาณ (บาท)	จำนวนโครงการ	งบประมาณ (บาท)	จำนวนโครงการ	งบประมาณ (บาท)
๔) ยุทธศาสตร์การพัฒนา ด้านการจัดระเบียบชุมชน สังคม และความปลอดภัย ของประชาชน ๔.๑ แผนงานการรักษาความ สงบภายใน	๙	๘๓๔,๐๐๐	๔	๔๗๐,๐๐๐	๘	๗๕๔,๐๐๐	๕	๕๕๐,๐๐๐	๘	๗๕๔,๐๐๐	๓๔	๓,๓๖๒,๐๐๐
รวม	๙	๘๓๔,๐๐๐	๔	๔๗๐,๐๐๐	๘	๗๕๔,๐๐๐	๕	๕๕๐,๐๐๐	๘	๗๕๔,๐๐๐	๓๔	๓,๓๖๒,๐๐๐
๕) ยุทธศาสตร์การพัฒนา ด้านทรัพยากรธรรมชาติและ สิ่งแวดล้อม												
๕.๑ แผนงานเคหะและชุมชน	๑	๕๐,๐๐๐	๑	๕๐,๐๐๐	๑	๕๐,๐๐๐	๑	๕๐,๐๐๐	๑	๕๐,๐๐๐	๕	๒๕๐,๐๐๐
๕.๒ แผนงานการเกษตร	๕	๖๕๐,๐๐๐	๕	๑๘๐,๐๐๐	๔	๑๕๐,๐๐๐	๕	๑๘๐,๐๐๐	๔	๑๕๐,๐๐๐	๒๓	๑,๓๑๐,๐๐๐
รวม	๖	๗๐๐,๐๐๐	๖	๒๓๐,๐๐๐	๕	๒๐๐,๐๐๐	๖	๒๓๐,๐๐๐	๕	๒๐๐,๐๐๐	๒๘	๑,๕๖๐,๐๐๐

ยุทธศาสตร์	ปี ๒๕๖๖		ปี ๒๕๖๗		ปี ๒๕๖๘		ปี ๒๕๖๙		ปี ๒๕๗๐		รวม ๕ ปี	
	จำนวนโครงการ	งบประมาณ (บาท)	จำนวนโครงการ	งบประมาณ (บาท)	จำนวนโครงการ	งบประมาณ (บาท)	จำนวนโครงการ	งบประมาณ (บาท)	จำนวนโครงการ	งบประมาณ (บาท)	จำนวนโครงการ	งบประมาณ (บาท)
๖) ยุทธศาสตร์การพัฒนา ด้านการเมือง และการ บริหารจัดการบ้านเมืองที่ดี ตามหลักธรรมาภิบาล												
๖.๑ แผนงานบริหารงานทั่วไป	๖	๙๕,๐๐๐	๖	๙๕,๐๐๐	๗	๖๙๐,๐๐๐	๖	๙๐,๐๐๐	๖	๙๐,๐๐๐	๓๑	๑,๐๖๐,๐๐๐
๖.๒ แผนงานสังคมสงเคราะห์	๐	-	๐	-	๐	-	๐	-	๐	-	๐	-
๖.๓ แผนงานสร้าง ความเข้มแข็งของชุมชน	๓	๔๕,๐๐๐	๓	๔๕,๐๐๐	๓	๔๕,๐๐๐	๓	๔๕,๐๐๐	๓	๔๕,๐๐๐	๑๕	๒๒๕,๐๐๐
๖.๔ แผนงานงบกลาง	๐	-	๐	-	๐	-	๐	-	๐	-	๐	-
รวม	๙	๑๔๐,๐๐๐	๙	๑๔๐,๐๐๐	๑๐	๗๓๕,๐๐๐	๙	๑๓๕,๐๐๐	๙	๑๓๕,๐๐๐	๔๖	๑,๒๘๕,๐๐๐
รวมทั้งสิ้น	๘๔	๒๕,๘๐๘,๐๒๐	๘๒	๒๐,๑๙๘,๗๗๐	๘๐	๑๓,๒๖๗,๗๗๐	๗๕	๑๑,๓๒๓,๗๗๐	๗๓	๑๑,๓๕๗,๗๗๐	๓๙๔	๘๑,๙๕๖,๑๐๐

บัญชีสรุปโครงการพัฒนา ที่นำมาจากแผนพัฒนาหมู่บ้านและแผนชุมชน
องค์การบริหารส่วนตำบลวังชมภู

โครงการพัฒนาที่นำมาจาก แผนพัฒนาหมู่บ้านและ แผนพัฒนาชุมชน	ปี ๒๕๖๖		ปี ๒๕๖๗		ปี ๒๕๖๘		ปี ๒๕๖๙		ปี ๒๕๗๐		รวม ๕ ปี	
	จำนวน โครงการ	งบประมาณ (บาท)	จำนวน โครงการ	งบประมาณ (บาท)	จำนวน โครงการ	งบประมาณ (บาท)	จำนวน โครงการ	งบประมาณ (บาท)	จำนวน โครงการ	งบประมาณ (บาท)	จำนวน โครงการ	งบประมาณ (บาท)
	๒๘	๑๗,๙๖๐,๐๐๐	๖๒	๔๙,๖๒๐,๐๐๐	๘๓	๓๕,๓๒๐,๐๐๐	๑๐๔	๕๐,๖๖๐,๐๐๐	๖๗	๒๖,๘๗๐,๐๐๐	๓๔๔	๑๘๐,๔๓๐,๐๐๐
รวมทั้งสิ้น	๒๘	๑๗,๙๖๐,๐๐๐	๖๒	๔๙,๖๒๐,๐๐๐	๘๓	๓๕,๓๒๐,๐๐๐	๑๐๔	๕๐,๖๖๐,๐๐๐	๖๗	๒๖,๘๗๐,๐๐๐	๓๔๔	๑๘๐,๔๓๐,๐๐๐

รายละเอียดโครงการพัฒนา
แผนพัฒนาท้องถิ่น (พ.ศ. ๒๕๖๖-๒๕๗๐)
องค์การบริหารส่วนตำบลวังชมภู

- ก. ยุทธศาสตร์จังหวัดที่ ๓ ยกระดับคุณภาพชีวิตและเสริมสร้างความมั่นคงอย่างเท่าเทียม
- ข. ยุทธศาสตร์การพัฒนาขององค์กรปกครองส่วนท้องถิ่นในเขตจังหวัดเพชรบูรณ์ ที่ ๑ การพัฒนาด้านโครงสร้างพื้นฐาน
๑. ยุทธศาสตร์การพัฒนาด้านโครงสร้างพื้นฐาน
- ๑.๑ แผนงานการศึกษา

ที่	โครงการ	วัตถุประสงค์	เป้าหมาย (ผลผลิตของ โครงการ)	งบประมาณ					ตัวชี้วัด (KPI)	ผลที่คาดว่าจะ ได้รับ	หน่วยงาน รับผิดชอบ หลัก
				๒๕๖๖ (บาท)	๒๕๖๗ (บาท)	๒๕๖๘ (บาท)	๒๕๖๙ (บาท)	๒๕๗๐ (บาท)			
รวม	โครงการ			-	-	-	-	-			

๒. บัญชีโครงการพัฒนาท้องถิ่น

รายละเอียดโครงการพัฒนา
แผนพัฒนาท้องถิ่น (พ.ศ. ๒๕๖๖-๒๕๗๐)
องค์การบริหารส่วนตำบลวังฆมฏ

- ก. ยุทธศาสตร์จังหวัดที่ ๓ ยกระดับคุณภาพชีวิตและเสริมสร้างความมั่นคงอย่างเท่าเทียม
- ข. ยุทธศาสตร์การพัฒนาขององค์กรปกครองส่วนท้องถิ่นในเขตจังหวัดเพชรบูรณ์ ที่ ๑ การพัฒนาด้านโครงสร้างพื้นฐาน
๑. ยุทธศาสตร์การพัฒนาด้านโครงสร้างพื้นฐาน
- ๑.๒ แผนงานเคหะและชุมชน

ที่	โครงการ	วัตถุประสงค์	เป้าหมาย (ผลผลิต ของ โครงการ)	งบประมาณ					ตัวชี้วัด (KPI)	ผลที่คาดว่าจะได้รับ	หน่วยงาน รับผิดชอบหลัก
				๒๕๖๖ (บาท)	๒๕๖๗ (บาท)	๒๕๖๘ (บาท)	๒๕๖๙ (บาท)	๒๕๗๐ (บาท)			
รวม	โครงการ			-	-	-	-	-			

**รายละเอียดโครงการพัฒนา
แผนพัฒนาท้องถิ่น (พ.ศ. ๒๕๖๖-๒๕๗๐)
องค์การบริหารส่วนตำบลวังชมภู**

- ก. ยุทธศาสตร์จังหวัดที่ ๓ ยกระดับคุณภาพชีวิตและเสริมสร้างความมั่นคงอย่างเท่าเทียม
- ข. ยุทธศาสตร์การพัฒนาขององค์การบริหารส่วนท้องถิ่นในเขตจังหวัดเพชรบูรณ์ ที่ ๑ การพัฒนาด้านโครงสร้างพื้นฐาน
๑. ยุทธศาสตร์พัฒนาด้านโครงสร้างพื้นฐาน
- ๑.๓ แผนงานอุตสาหกรรมและการโยธา

ที่	โครงการ	วัตถุประสงค์	เป้าหมาย (ผลผลิตของ โครงการ)	งบประมาณ					ตัวชี้วัด (KPI)	ผลที่คาดว่าจะ ได้รับ	หน่วยงาน รับผิดชอบ หลัก
				๒๕๖๖ (บาท)	๒๕๖๗ (บาท)	๒๕๖๘ (บาท)	๒๕๖๙ (บาท)	๒๕๗๐ (บาท)			
๑	ก่อสร้างหลังคาคลุมลาน เอนกประสงค์องค์การบริหาร ส่วนตำบลวังชมภู	เพื่อให้มีหลังคา คลุมลาน เอนกประสงค์ ใช้ ในการจัดกิจกรรม ต่างๆ ในตำบลวัง ชมภู	หลังคาคลุมลาน เอนกประสงค์ ขนาดพื้นที่ใช้ สอยไม่น้อยกว่า ๑,๑๙๖ ตาราง เมตร	๕,๐๐๐,๐๐๐	-	-	-	-	มีหลังคาคลุม ลาน เอนกประสงค์ ขนาดพื้นที่ ใช้สอยไม่ น้อยกว่า ๑,๑๙๖ ตารางเมตร	มีพื้นที่สำหรับ ให้ประชาชน ได้ร่วม กิจกรรมต่างๆ ในตำบลวังชมภู	กองช่าง

ที่	โครงการ	วัตถุประสงค์	เป้าหมาย (ผลผลิตของ โครงการ)	งบประมาณ					ตัวชี้วัด (KPI)	ผลที่คาดว่าจะ ได้รับ	หน่วยงาน รับผิดชอบ หลัก
				๒๕๖๖ (บาท)	๒๕๖๗ (บาท)	๒๕๖๘ (บาท)	๒๕๖๙ (บาท)	๒๕๗๐ (บาท)			
๒	ก่อสร้างอาคารอาคาร สำนักงานองค์การบริหารส่วน ตำบลวังชมภู	เพื่อให้อาคาร สำนักงานองค์การ บริหารส่วนตำบล วังชมภู สามารถใช้ งานได้ดีกว่าเดิม	จำนวน ๑ หลัง	๗,๕๐๐,๐๐๐	-	-	-	-	อาคาร สำนักงาน องค์การ บริหารส่วน ตำบลวังชมภู ได้รับการ ปรับปรุง	ประชาชนใน พื้นที่มีความ สะดวกในการ ติดต่อราชการ	กองช่าง
๓	โครงการปรับปรุงภูมิทัศน์ สิ่งแวดล้อมและความ ปลอดภัยของศูนย์พัฒนาเด็ก เล็ก สังกัดองค์การบริหารส่วน ตำบลวังชมภู	เพื่อปรับปรุงภูมิ ทัศน์ สิ่งแวดล้อม และความ ปลอดภัยของศูนย์ พัฒนาเด็กเล็กให้ สวยงาม น่าอยู่และ เอื้อต่อการเรียนรู้	ปรับปรุงภูมิ ทัศน์ สิ่งแวดล้อม และความ ปลอดภัย ภายในอาคาร และบริเวณ โดยรอบอาคาร ศูนย์พัฒนาเด็ก เล็ก	-	๒๐,๐๐๐	-	๒๐,๐๐๐	-	ศูนย์พัฒนา เด็กเล็กได้รับ การปรับปรุง ภูมิทัศน์ สิ่งแวดล้อม และความ ปลอดภัย ภายนอก อาคารแล้ว เสร็จ ร้อย ละ ๑๐๐	ศูนย์พัฒนาเด็ก เล็ก มีภูมิทัศน์ ที่สวยงาม น่า อยู่และเอื้อต่อ การเรียนรู้	กอง การศึกษาฯ

ที่	โครงการ	วัตถุประสงค์	เป้าหมาย (ผลผลิตของ โครงการ)	งบประมาณ					ตัวชี้วัด (KPI)	ผลที่คาดว่าจะ ได้รับ	หน่วยงาน รับผิดชอบ หลัก
				๒๕๖๖ (บาท)	๒๕๖๗ (บาท)	๒๕๖๘ (บาท)	๒๕๖๙ (บาท)	๒๕๗๐ (บาท)			
๔	โครงการปรับปรุงห้องน้ำคูนย์พัฒนาเด็กเล็กโรงเรียนบ้านกม.๒	เพื่อเพิ่มพื้นที่ใช้สำหรับแปรงฟันให้กับเด็กนักเรียน	ที่แปรงฟันขนาด กว้าง ๐.๓๐ เมตร ยาว ๔.๐๐ เมตร ตามแบบที่ อบต.กำหนด	๕๐,๐๐๐	-	-	-	-	ที่แปรงฟันตามแบบที่ อบต.กำหนดแล้วเสร็จ ร้อยละ ๑๐๐	เด็กนักเรียนมีพื้นที่ใช้สำหรับแปรงฟันและล้างมือเพียงพอ	กองการศึกษาฯ กองช่าง
๕	โครงการก่อสร้างศาลาเอนกประสงค์ของศูนย์พัฒนาเด็กเล็กบ้านยาววี - ห้วยโป่ง	เพื่อใช้เป็นที่พักรอสำหรับผู้ปกครองนักเรียน	ศาลาเอนกประสงค์ขนาดกว้างไม่น้อยกว่า ๓.๐๐ เมตร ยาวไม่น้อยกว่า ๕.๐๐ เมตร หรือพื้นที่ไม่น้อยกว่า ๑๕ ตร.ม. จำนวน ๑ หลัง	๒๐๐,๐๐๐	-	-	-	-	ก่อสร้างศาลาเอนกประสงค์ จำนวน ๑ หลัง แล้วเสร็จ	ผู้ปกครองนักเรียนมีที่พักขณะรอรับ - ส่ง เด็กนักเรียน	กองการศึกษาฯ กองช่าง

ที่	โครงการ	วัตถุประสงค์	เป้าหมาย (ผลผลิตของ โครงการ)	งบประมาณ					ตัวชี้วัด (KPI)	ผลที่คาดว่าจะ ได้รับ	หน่วยงาน รับผิดชอบ หลัก
				๒๕๖๖ (บาท)	๒๕๖๗ (บาท)	๒๕๖๘ (บาท)	๒๕๖๙ (บาท)	๒๕๗๐ (บาท)			
๖	ปรับปรุงถนนแอสฟัลต์ติกคอนกรีต รหัสทางหลวงท้องถิ่น พช.๓๙๗-๐๐๑ สายแยกทางหลวงแผ่นดินหมายเลข ๑๑๓-บ้านวังทอง หมู่ที่ ๑๒	เพื่อให้มีเส้นทางคมนาคมที่สะดวกปลอดภัยได้มาตรฐาน เพื่อใช้เป็นเส้นทางบรรทุกผลผลิตทางการเกษตร	ปรับปรุงถนนกว้างไม่น้อยกว่า ๗ เมตร ยาวไม่น้อยกว่า ๒,๒๘๐ เมตร	๑,๐๐๐,๐๐๐	๘,๐๐๐,๐๐๐	๑,๐๐๐,๐๐๐	-	-	ถนนปรับปรุงแล้วเสร็จกว้างไม่น้อยกว่า ๖ เมตร ยาวไม่น้อยกว่า ๒,๒๘๐ เมตร	ประชาชนได้รับความสะดวกปลอดภัยในการคมนาคม	กองช่าง
รวม	๖ โครงการ			#####	#####	#####	๒๐,๐๐๐	-			

**รายละเอียดโครงการพัฒนา
แผนพัฒนาท้องถิ่น (พ.ศ. ๒๕๖๖-๒๕๗๐)
องค์การบริหารส่วนตำบลวังฆมภู**

- ก. ยุทธศาสตร์จังหวัดที่ ๓ ยกระดับคุณภาพชีวิตและเสริมสร้างความมั่นคงอย่างเท่าเทียม
- ข. ยุทธศาสตร์การพัฒนาขององค์กรปกครองส่วนท้องถิ่นในเขตจังหวัดเพชรบูรณ์ ที่ ๑ การพัฒนาด้านโครงสร้างพื้นฐาน
 - ๑. ยุทธศาสตร์พัฒนาด้านโครงสร้างพื้นฐาน
 - ๑.๔ แผนงานการเกษตร

ที่	โครงการ	วัตถุประสงค์	เป้าหมาย (ผลผลิตของ โครงการ)	งบประมาณ					ตัวชี้วัด (KPI)	ผลที่คาดว่าจะ ได้รับ	หน่วยงาน รับผิดชอบ หลัก
				๒๕๖๖ (บาท)	๒๕๖๗ (บาท)	๒๕๖๘ (บาท)	๒๕๖๙ (บาท)	๒๕๗๐ (บาท)			
รวม	๑ โครงการ			-	-	-	-	-			

รายละเอียดโครงการพัฒนา
แผนพัฒนาท้องถิ่น (พ.ศ. ๒๕๖๖-๒๕๗๐)
องค์การบริหารส่วนตำบลวังชมภู

- ก. ยุทธศาสตร์จังหวัดที่ ๑ การส่งเสริมเกษตรปลอดภัยและเกษตรอินทรีย์อย่างครบวงจร
- ข. ยุทธศาสตร์การพัฒนาขององค์กรปกครองส่วนท้องถิ่นในเขตจังหวัดเพชรบูรณ์ ที่ ๒ การพัฒนาด้านเศรษฐกิจและการเกษตร
๒. ยุทธศาสตร์การพัฒนาด้านเศรษฐกิจ การเกษตรปลอดภัย สินค้า ผลิตภัณฑ์ และการท่องเที่ยว
- ๒.๑ แผนงานการศาสนา วัฒนธรรม และนันทนาการ

ที่	โครงการ	วัตถุประสงค์	เป้าหมาย (ผลผลิต ของ โครงการ)	งบประมาณ					ตัวชี้วัด (KPI)	ผลที่คาดว่าจะได้รับ	หน่วยงาน รับผิดชอบ หลัก
				๒๕๖๖ (บาท)	๒๕๖๗ (บาท)	๒๕๖๘ (บาท)	๒๕๖๙ (บาท)	๒๕๗๐ (บาท)			
รวม	โครงการ			-	-	-	-	-			

รายละเอียดโครงการพัฒนา
แผนพัฒนาท้องถิ่น (พ.ศ. ๒๕๖๖-๒๕๗๐)
องค์การบริหารส่วนตำบลวังฆมฏ

- ก. ยุทธศาสตร์จังหวัดที่ ๑ การส่งเสริมเกษตรปลอดภัยและเกษตรอินทรีย์อย่างครบวงจร
- ข. ยุทธศาสตร์การพัฒนาขององค์การปกครองส่วนท้องถิ่นในเขตจังหวัดเพชรบูรณ์ ที่ ๒ การพัฒนาด้านเศรษฐกิจและการเกษตร
๒. ยุทธศาสตร์การพัฒนาด้านเศรษฐกิจ การเกษตรปลอดภัย สินค้า ผลิตภัณฑ์ และการท่องเที่ยว
- ๒.๒ แผนงานสร้างความเข้มแข็งของชุมชน

ที่	โครงการ	วัตถุประสงค์	เป้าหมาย (ผลผลิตของ โครงการ)	งบประมาณ					ตัวชี้วัด (KPI)	ผลที่คาดว่าจะ ได้รับ	หน่วยงาน รับผิดชอบหลัก
				๒๕๖๖ (บาท)	๒๕๖๗ (บาท)	๒๕๖๘ (บาท)	๒๕๖๙ (บาท)	๒๕๗๐ (บาท)			

ที่	โครงการ	วัตถุประสงค์	เป้าหมาย (ผลผลิตของ โครงการ)	งบประมาณ					ตัวชี้วัด (KPI)	ผลที่คาดว่าจะ ได้รับ	หน่วยงาน รับผิดชอบหลัก
				๒๕๖๖ (บาท)	๒๕๖๗ (บาท)	๒๕๖๘ (บาท)	๒๕๖๙ (บาท)	๒๕๗๐ (บาท)			
๑	โครงการพัฒนาผลิตภัณฑ์สินค้าชุมชน	- เพื่อส่งเสริมและถ่ายทอดความรู้ด้านการพัฒนาผลิตภัณฑ์และการบรรจุภัณฑ์เพื่อเพิ่มมูลค่าของสินค้า - เพื่อส่งเสริมและพัฒนายกระดับมาตรฐานสินค้าชุมชน - เพื่อส่งเสริมอาชีพและรายได้ให้แก่ประชาชน	- กลุ่มอาชีพ กลุ่มสตรี กลุ่มเกษตรกร และประชาชนในตำบลวังขมภู - มีการจัดกิจกรรม/โครงการฝึกอบรมพัฒนาผลิตภัณฑ์ บรรจุภัณฑ์ การส่งเสริมและพัฒนายกระดับมาตรฐานสินค้าชุมชนอย่างน้อยปีละ ๑ กิจกรรม/โครงการ	๔๐,๐๐๐	๔๐,๐๐๐	๔๐,๐๐๐	๔๐,๐๐๐	๔๐,๐๐๐	ผู้เข้าร่วม ร้อยละ ๙๐ มีความรู้ในการพัฒนาผลิตภัณฑ์และการเพิ่มมูลค่าของสินค้า	- กลุ่มอาชีพสามารถพัฒนาสินค้าของกลุ่ม OTOP หรือสินค้าชุมชน ให้มีคุณภาพ มีการพัฒนาสินค้าในรูปแบบที่หลากหลาย - กลุ่มอาชีพสามารถพัฒนามาตรฐานของบรรจุภัณฑ์และผลิตภัณฑ์ชุมชนให้มีมูลค่าเพิ่ม	กองสวัสดิการฯ
๒	โครงการจัดทำสื่อประชาสัมพันธ์กลุ่มอาชีพ และผลิตภัณฑ์สินค้าชุมชน	เพื่อเป็นการส่งเสริมด้านการตลาดแก่กลุ่มอาชีพ และผลิตภัณฑ์สินค้าชุมชนในตำบลวังขมภู	กลุ่มอาชีพ กลุ่มสตรี กลุ่มเกษตรกร ฯลฯ มีการจัดกิจกรรมอย่างน้อยปีละ ๑ ครั้ง	๓๐,๐๐๐	๓๐,๐๐๐	๓๐,๐๐๐	๓๐,๐๐๐	๓๐,๐๐๐	สื่อประชาสัมพันธ์ กลุ่มอาชีพและผลิตภัณฑ์ชุมชน เช่น แผ่นพับ โปสเตอร์ สื่อวีดิทัศน์ ฯลฯ	สร้างโอกาสการแข่งขันทัน การตลาด ส่งเสริมการพัฒนาเครือข่ายการผลิต การตลาด	กองสวัสดิการฯ
รวม	๒ โครงการ			๗๐,๐๐๐	๗๐,๐๐๐	๗๐,๐๐๐	๗๐,๐๐๐	๗๐,๐๐๐			

**รายละเอียดโครงการพัฒนา
แผนพัฒนาท้องถิ่น (พ.ศ. ๒๕๖๖-๒๕๗๐)
องค์การบริหารส่วนตำบลวังชมภู**

- ก. ยุทธศาสตร์จังหวัดที่ ๑ การส่งเสริมเกษตรปลอดภัยและเกษตรอินทรีย์อย่างครบวงจร
- ข. ยุทธศาสตร์การพัฒนาขององค์กรปกครองส่วนท้องถิ่นในเขตจังหวัดเพชรบูรณ์ ที่ ๒ การพัฒนาด้านเศรษฐกิจและการเกษตร
๒. ยุทธศาสตร์การพัฒนาด้านเศรษฐกิจ การเกษตรปลอดภัย สินค้า ผลิตภัณฑ์ และการท่องเที่ยว
- ๒.๓ แผนงานการเกษตร

ที่	โครงการ	วัตถุประสงค์	เป้าหมาย (ผลผลิตของ โครงการ)	งบประมาณ					ตัวชี้วัด (KPI)	ผลที่คาดว่าจะ ได้รับ	หน่วยงาน รับผิดชอบหลัก
				๒๕๖๖ (บาท)	๒๕๖๗ (บาท)	๒๕๖๘ (บาท)	๒๕๖๙ (บาท)	๒๕๗๐ (บาท)			
๑	โครงการฝึกอบรมเชิงปฏิบัติการ ใช้ปุ๋ยชีวภาพ	เพื่อส่งเสริมให้ เกษตรกรใช้สารชีว ภัณฑ์ในพืชแทน การใช้สารเคมี	เกษตรกรใน พื้นที่ จำนวน ๑๐๐ คน	-	๓๐,๐๐๐	๓๐,๐๐๐	-	-	เกษตรกร ผ่านการ ฝึกอบรมร้อย ละ ๙๐	สามารถส่งเสริม ให้เกษตรกรใช้ สารชีวภัณฑ์ใน พืชแทนการใช้ สารเคมี	สำนักปลัดฯ
๒	โครงการฝึกอบรมเชิงปฏิบัติการ เกษตรผสมผสาน	เพื่อส่งเสริมให้ เกษตรกรใช้หลัก เกษตรผสมผสาน แทนการปลูกพืช ชนิดเดียว	เกษตรกรใน พื้นที่ จำนวน ๑๐๐ คน	-	๒๐,๐๐๐	๒๐,๐๐๐	-	-	เกษตรกร ผ่านการ ฝึกอบรมร้อย ละ ๙๐	สามารถส่งเสริม ให้เกษตรกรใช้ หลักเกษตร ผสมผสานแทน การปลูกพืชชนิด เดียว	สำนักปลัดฯ

ที่	โครงการ	วัตถุประสงค์	เป้าหมาย (ผลผลิตของ โครงการ)	งบประมาณ					ตัวชี้วัด (KPI)	ผลที่คาดว่าจะ ได้รับ	หน่วยงาน รับผิดชอบหลัก
				๒๕๖๖ (บาท)	๒๕๖๗ (บาท)	๒๕๖๘ (บาท)	๒๕๖๙ (บาท)	๒๕๗๐ (บาท)			
๓	โครงการประชาสัมพันธ์ "เชิญชิม เชิญชื้อของดีประจำถิ่น"	เพื่อส่งเสริม การตลาดของ ผลิตภัณฑ์จากกลุ่ม อาชีพ และผลผลิต ทางการเกษตรใน พื้นที่	ประชาสัมพันธ์ ตลาดชุมชน จำนวน ๑ ครั้ง	๒๐,๐๐๐	๒๐,๐๐๐	๒๐,๐๐๐	๒๐,๐๐๐	๒๐,๐๐๐	จำนวน นักท่องเที่ยว เข้าตลาด ชุมชนเพิ่มขึ้น ร้อยละ ๒๐	สามารถส่งเสริม การตลาดของ ผลิตภัณฑ์จาก กลุ่มอาชีพ และ ผลผลิตทาง การเกษตรใน พื้นที่	สำนักปลัดฯ
๔	โครงการให้ความช่วยเหลือ เกษตรกรผู้มีรายได้น้อย	เพื่อให้ความ ช่วยเหลือ เกษตรกรผู้มี รายได้น้อย ในพื้นที่	ช่วยเหลือ เกษตรกรผู้มี ฐานะยากจน มี รายได้ไม่ เพียงพอต่อการ เลี้ยงชีพ จำนวน ๒๐ ราย	๒๐,๐๐๐	๒๐,๐๐๐	๒๐,๐๐๐	๒๐,๐๐๐	๒๐,๐๐๐	สามารถให้ ความ ช่วยเหลือ เกษตรกรผู้มี ฐานะยากจน มีรายได้น้อย เพียงพอต่อ การเลี้ยงชีพ ร้อยละ ๘๐	เกษตรกรผู้มี ฐานะยากจน สามารถมีรายได้ เพียงพอต่อการ เลี้ยงชีพของ ตนเอง	สำนักปลัดฯ
รวม	๔ โครงการ			๔๐,๐๐๐	๔๐,๐๐๐	๔๐,๐๐๐	๔๐,๐๐๐	๔๐,๐๐๐			

รายละเอียดโครงการพัฒนา
แผนพัฒนาท้องถิ่น (พ.ศ. ๒๕๖๖-๒๕๗๐)
องค์การบริหารส่วนตำบลวังชมภู

- ก. ยุทธศาสตร์จังหวัดที่ ๑ การส่งเสริมเกษตรปลอดภัยและเกษตรอินทรีย์อย่างครบวงจร
- ข. ยุทธศาสตร์การพัฒนาขององค์กรปกครองส่วนท้องถิ่นในเขตจังหวัดเพชรบูรณ์ ที่ ๒ การพัฒนาด้านเศรษฐกิจและการเกษตร
๒. ยุทธศาสตร์การพัฒนาด้านเศรษฐกิจ การเกษตรปลอดภัย สินค้า ผลิตภัณฑ์ และการท่องเที่ยว
- ๒.๔ แผนงานการพาณิชย์

ที่	โครงการ	วัตถุประสงค์	เป้าหมาย (ผลผลิตของ โครงการ)	งบประมาณ					ตัวชี้วัด (KPI)	ผลที่คาดว่าจะ ได้รับ	หน่วยงาน รับผิดชอบหลัก
				๒๕๖๖ (บาท)	๒๕๖๗ (บาท)	๒๕๖๘ (บาท)	๒๕๖๙ (บาท)	๒๕๗๐ (บาท)			
รวม	โครงการ			-	-	-	-	-			

**รายละเอียดโครงการพัฒนา
แผนพัฒนาท้องถิ่น (พ.ศ. ๒๕๖๖-๒๕๗๐)
องค์การบริหารส่วนตำบลวังชมภู**

ก. ยุทธศาสตร์จังหวัดที่ ๓ ยกระดับคุณภาพชีวิตและเสริมสร้างความมั่นคงอย่างเท่าเทียม

ข. ยุทธศาสตร์การพัฒนาขององค์กรปกครองส่วนท้องถิ่นในเขตจังหวัดเพชรบูรณ์ ที่ ๕ การพัฒนาด้านการส่งเสริมการศึกษา ศาสนา วัฒนธรรม ประเพณี การกีฬาและคุณภาพชีวิต

๓. ยุทธศาสตร์การพัฒนาด้านคุณภาพชีวิต การศึกษา วัฒนธรรม ประเพณี การกีฬา และนันทนาการ

๓.๑ แผนงานบริหารงานทั่วไป

ที่	โครงการ	วัตถุประสงค์	เป้าหมาย (ผลผลิตของ โครงการ)	งบประมาณ					ตัวชี้วัด (KPI)	ผลที่คาดว่าจะ ได้รับ	หน่วยงาน รับผิดชอบหลัก
				๒๕๖๖ (บาท)	๒๕๖๗ (บาท)	๒๕๖๘ (บาท)	๒๕๖๙ (บาท)	๒๕๗๐ (บาท)			
รวม	โครงการ			-	-	-	-	-			

**รายละเอียดโครงการพัฒนา
แผนพัฒนาท้องถิ่น (พ.ศ. ๒๕๖๖-๒๕๗๐)
องค์การบริหารส่วนตำบลวังชมภู**

ก. ยุทธศาสตร์จังหวัดที่ ๓ ยกระดับคุณภาพชีวิตและเสริมสร้างความมั่นคงอย่างเท่าเทียม

ข. ยุทธศาสตร์การพัฒนาขององค์กรปกครองส่วนท้องถิ่นในเขตจังหวัดเพชรบูรณ์ ที่ ๕ การพัฒนาด้านการส่งเสริมการศึกษา ศาสนา วัฒนธรรม ประเพณี การกีฬาและคุณภาพชีวิต

๓. ยุทธศาสตร์การพัฒนาด้านคุณภาพชีวิต การศึกษา วัฒนธรรม ประเพณี การกีฬา และนันทนาการ

๓.๒ แผนงานการศึกษา

ที่	โครงการ	วัตถุประสงค์	เป้าหมาย (ผลผลิตของ โครงการ)	งบประมาณ					ตัวชี้วัด (KPI)	ผลที่คาดว่าจะ ได้รับ	หน่วยงาน รับผิดชอบ หลัก
				๒๕๖๖ (บาท)	๒๕๖๗ (บาท)	๒๕๖๘ (บาท)	๒๕๖๙ (บาท)	๒๕๗๐ (บาท)			
๑	โครงการสนับสนุนค่าใช้จ่าย การบริหารสถานศึกษา ประเภทค่าใช้จ่ายในการจัด การศึกษาสำหรับศูนย์พัฒนา เด็กเล็ก สังกัดองค์การบริหาร ส่วนตำบลวังชมภู (ค่าหนังสือ เรียน)	เพื่อจัดซื้อหนังสือ เรียนให้แก่เด็ก นักเรียน อายุ ๓ - ๕ ปี	หนังสือเรียน สำหรับเด็ก นักเรียน อายุ ๓ - ๕ ปี	๒๑,๐๐๐	๒๑,๐๐๐	๒๑,๐๐๐	๒๑,๐๐๐	๒๑,๐๐๐	เด็กนักเรียน อายุ ๓ - ๕ ปี ได้รับ หนังสือเรียน ร้อยละ ๑๐๐	เด็กนักเรียน ได้รับหนังสือ เรียนสำหรับ เสริม ประสบการณ์ การเรียนรู้ ตามหลักสูตร การศึกษา ปฐมวัย	กอง การศึกษาฯ

ที่	โครงการ	วัตถุประสงค์	เป้าหมาย (ผลผลิตของ โครงการ)	งบประมาณ					ตัวชี้วัด (KPI)	ผลที่คาดว่าจะ ได้รับ	หน่วยงาน รับผิดชอบ หลัก
				๒๕๖๖ (บาท)	๒๕๖๗ (บาท)	๒๕๖๘ (บาท)	๒๕๖๙ (บาท)	๒๕๗๐ (บาท)			
๒	โครงการสนับสนุนค่าใช้จ่าย การบริหารสถานศึกษา ประเภทค่าใช้จ่ายในการจัด การศึกษาสำหรับศูนย์พัฒนา เด็กเล็ก สังกัดองค์การบริหาร ส่วนตำบลวังชมภู (ค่าอุปกรณ์ การเรียน)	เพื่อให้เด็กนักเรียน ได้รับอุปกรณ์การ เรียนไว้ใช้สำหรับ เรียนรู้ตามหน่วย จัดประสบการณ์ การเรียนรู้	อุปกรณ์การ เรียนสำหรับ เด็กนักเรียน อายุ ๓ - ๕ ปี	๒๑,๐๐๐	๒๑,๐๐๐	๒๑,๐๐๐	๒๑,๐๐๐	๒๑,๐๐๐	เด็กนักเรียน อายุ ๓ - ๕ ปี ได้รับ อุปกรณ์การ เรียน ร้อย ละ ๑๐๐	เด็กนักเรียนมี อุปกรณ์การ เรียนไว้ใช้ สำหรับเรียนรู้ ตามหน่วยจัด ประสบการณ์ การเรียนรู้	กอง การศึกษาฯ
๓	โครงการสนับสนุนค่าใช้จ่าย การบริหารสถานศึกษา ประเภทค่าใช้จ่ายในการจัด การศึกษาสำหรับศูนย์พัฒนา เด็กเล็ก สังกัดองค์การบริหาร ส่วนตำบลวังชมภู (ค่า เครื่องแบบนักเรียน)	เพื่อให้เด็กนักเรียน ได้รับเครื่องแบบ นักเรียนที่มีความ จำเป็น	เครื่องแบบ นักเรียน สำหรับ เด็ก นักเรียน อายุ ๓ - ๕ ปี	๓๑,๕๐๐	๓๑,๕๐๐	๓๑,๕๐๐	๓๑,๕๐๐	๓๑,๕๐๐	เด็กนักเรียน อายุ ๓ - ๕ ปี ได้รับ เครื่องแบบ นักเรียน ร้อยละ ๑๐๐	เด็กนักเรียนมี เครื่องแบบ นักเรียนที่มี ความ จำเป็นต้องใช้ ในการแต่ง กายที่ถูกต้อง	กอง การศึกษาฯ

ที่	โครงการ	วัตถุประสงค์	เป้าหมาย (ผลผลิตของ โครงการ)	งบประมาณ					ตัวชี้วัด (KPI)	ผลที่คาดว่าจะ ได้รับ	หน่วยงาน รับผิดชอบ หลัก
				๒๕๖๖ (บาท)	๒๕๖๗ (บาท)	๒๕๖๘ (บาท)	๒๕๖๙ (บาท)	๒๕๗๐ (บาท)			
๔	โครงการสนับสนุนค่าใช้จ่าย การบริหารสถานศึกษา ประเภทค่าใช้จ่ายในการจัด การศึกษาสำหรับศูนย์พัฒนา เด็กเล็ก สังกัดองค์การบริหาร ส่วนตำบลวังชมภู (ค่า กิจกรรมพัฒนาผู้เรียน)	เพื่อจัดกิจกรรม พัฒนาเด็กนักเรียน ให้มีพัฒนาการ และคุณลักษณะ อันพึงประสงค์สมวัย	กิจกรรม พัฒนาผู้เรียน จำนวน ๔ กิจกรรม สำหรับเด็ก นักเรียน อายุ ๓ - ๕ ปี	๔๕,๑๕๐	๔๕,๑๕๐	๔๕,๑๕๐	๔๕,๑๕๐	๔๕,๑๕๐	มีการจัด กิจกรรม พัฒนา ผู้เรียนอย่าง น้อย ๓ กิจกรรม	เด็กนักเรียนมี พัฒนาการ และ คุณลักษณะ อันพึงประสงค์ สมวัย	กอง การศึกษาฯ

ที่	โครงการ	วัตถุประสงค์	เป้าหมาย (ผลผลิตของ โครงการ)	งบประมาณ					ตัวชี้วัด (KPI)	ผลที่คาดว่าจะ ได้รับ	หน่วยงาน รับผิดชอบ หลัก
				๒๕๖๖ (บาท)	๒๕๖๗ (บาท)	๒๕๖๘ (บาท)	๒๕๖๙ (บาท)	๒๕๗๐ (บาท)			
๕	โครงการสนับสนุนค่าใช้จ่าย การบริหารสถานศึกษา ประเภทค่าจัดการเรียนการ สอนของศูนย์พัฒนาเด็กเล็ก	เพื่อให้ศูนย์พัฒนา เด็กเล็กมีวัสดุ การศึกษา สื่อการ เรียนการสอนและ เครื่องเล่นเสริม พัฒนาการที่ใช้ใน การจัด ประสบการณ์การ เรียนรู้สำหรับเด็ก นักเรียน	วัสดุการศึกษา สื่อการเรียน การสอน และ เครื่องเล่น เสริม พัฒนาการ เด็กปฐมวัย	๒๑๙,๓๐๐	๒๒๙,๕๐๐	๒๒๙,๕๐๐	๒๒๙,๕๐๐	๒๒๙,๕๐๐	ศูนย์พัฒนา เด็กเล็ก ทั้ง ๒ แห่ง มี วัสดุ การศึกษา สื่อการเรียน การสอนและ เครื่องเล่น เสริม พัฒนาการ เด็ก ร้อยละ ๑๐๐	ศูนย์พัฒนาเด็ก เล็ก มีวัสดุ การศึกษา สื่อ การเรียนการสอน และเครื่อง เล่นเสริม พัฒนาการเด็ก สำหรับใช้ใน การจัด ประสบการณ์ การเรียนรู้ที่มี คุณภาพและ เหมาะสมตาม วัย	กอง การศึกษาฯ

ที่	โครงการ	วัตถุประสงค์	เป้าหมาย (ผลผลิตของ โครงการ)	งบประมาณ					ตัวชี้วัด (KPI)	ผลที่คาดว่าจะ ได้รับ	หน่วยงาน รับผิดชอบ หลัก
				๒๕๖๖ (บาท)	๒๕๖๗ (บาท)	๒๕๖๘ (บาท)	๒๕๖๙ (บาท)	๒๕๗๐ (บาท)			
๖	โครงการสนับสนุนค่าใช้จ่าย การบริหารสถานศึกษา ประเภทค่าอาหารกลางวัน	เพื่อให้เด็กนักเรียน ของศูนย์พัฒนาเด็ก เล็กได้รับประทาน อาหารที่มีคุณค่า ทางโภชนาการ อย่างเพียงพอและ เหมาะสม	อาหาร กลางวัน สำหรับเด็กเล็ก	๖๖๓,๗๐๕	๖๙๔,๕๗๕	๖๙๔,๕๗๕	๖๙๔,๕๗๕	๖๙๔,๕๗๕	อาหารกลาง วันที่เด็ก นักเรียน รับประทาน มีคุณค่าทาง โภชนาการ อย่าง เพียงพอและ เหมาะสม ร้อยละ ๘๕	เด็กนักเรียน ของศูนย์พัฒนา เด็กเล็กได้ รับประทาน อาหารที่มี คุณค่าทาง โภชนาการ อย่างเพียงพอ และเหมาะสม	กอง การศึกษาฯ
๗	โครงการเงินอุดหนุนค่าอาหาร กลางวันสำหรับเด็กอนุบาล และเด็ก ป.๑ - ป.๖ ของ โรงเรียนในเขตรับผิดชอบของ องค์การบริหารส่วนตำบลวัง ชมพู	เพื่ออุดหนุน ค่าอาหารกลางวัน ตามโครงการ อาหารกลางวัน สำหรับเด็กนักเรียน	อุดหนุนเงิน อาหาร กลางวัน โรงเรียนใน เขตพื้นที่ ความ รับผิดชอบ	๓,๓๑๘,๕๒๕	๓,๔๘๓,๑๖๕	๓,๔๘๓,๑๖๕	๓,๔๘๓,๑๖๕	๓,๔๘๓,๑๖๕	โรงเรียนใน เขตพื้นที่ ความ รับผิดชอบ ได้รับเงิน อุดหนุน อาหาร กลางวัน ร้อยละ ๑๐๐	เด็กนักเรียน ระดับชั้น อนุบาล ถึงชั้น ประถมศึกษา ปีที่ ๖ ได้ รับประทาน อาหารกลาง วันที่เพียงพอ และเหมาะสม	กอง การศึกษาฯ

ที่	โครงการ	วัตถุประสงค์	เป้าหมาย (ผลผลิตของ โครงการ)	งบประมาณ					ตัวชี้วัด (KPI)	ผลที่คาดว่าจะ ได้รับ	หน่วยงาน รับผิดชอบ หลัก
				๒๕๖๖ (บาท)	๒๕๖๗ (บาท)	๒๕๖๘ (บาท)	๒๕๖๙ (บาท)	๒๕๗๐ (บาท)			
๘	โครงการจัดซื้ออาหารเสริม (นม)	เพื่อให้เด็กนักเรียน ได้รับประทาน อาหารเสริม (นม) ที่มีคุณภาพตาม เกณฑ์ที่กำหนด	อาหารเสริม (นม)	๑,๖๐๗,๘๔๐	๑,๖๘๖,๘๘๐	๑,๖๘๖,๘๘๐	๑,๖๘๖,๘๘๐	๑,๖๘๖,๘๘๐	เด็กเล็ก เด็กนักเรียน ชั้นอนุบาล - ประถมศึกษา ปีที่ ๖ ได้ รับประทาน อาหารเสริม (นม) ร้อยละ ๑๐๐	เด็กเล็กของ ศูนย์พัฒนาเด็ก เล็กและเด็ก นักเรียนของ โรงเรียนใน เขตความ รับผิดชอบได้ รับประทาน อาหารเสริม (นม) ที่มี คุณภาพตาม เกณฑ์ที่กำหนด	กอง การศึกษาฯ

ที่	โครงการ	วัตถุประสงค์	เป้าหมาย (ผลผลิตของ โครงการ)	งบประมาณ					ตัวชี้วัด (KPI)	ผลที่คาดว่าจะ ได้รับ	หน่วยงาน รับผิดชอบ หลัก
				๒๕๖๖ (บาท)	๒๕๖๗ (บาท)	๒๕๖๘ (บาท)	๒๕๖๙ (บาท)	๒๕๗๐ (บาท)			
๙	โครงการเพิ่มศักยภาพครูและบุคลากรของศูนย์พัฒนาเด็กเล็ก สังกัดองค์การบริหารส่วนตำบลวังชมภู	เพื่ออบรมให้ความรู้แก่ครูและบุคลากรของศูนย์พัฒนาเด็กเล็กในการปฏิบัติงานและการจัดประสบการณ์การเรียนรู้สำหรับเด็กปฐมวัย	ครูและบุคลากรของศูนย์พัฒนาเด็กเล็ก สังกัดองค์การบริหารส่วนตำบลวังชมภู	๒๐,๐๐๐	๒๐,๐๐๐	๒๐,๐๐๐	๒๐,๐๐๐	๒๐,๐๐๐	ครูและบุคลากรของศูนย์พัฒนาเด็กเล็ก เข้าร่วมอบรม ร้อยละ ๑๐๐	ครูและบุคลากรของศูนย์พัฒนาเด็กเล็กมีความรู้ความเข้าใจในการปฏิบัติงานและการจัดประสบการณ์การเรียนรู้สำหรับเด็กปฐมวัย	กองการศึกษาฯ

ที่	โครงการ	วัตถุประสงค์	เป้าหมาย (ผลผลิตของ โครงการ)	งบประมาณ					ตัวชี้วัด (KPI)	ผลที่คาดว่าจะ ได้รับ	หน่วยงาน รับผิดชอบ หลัก
				๒๕๖๖ (บาท)	๒๕๖๗ (บาท)	๒๕๖๘ (บาท)	๒๕๖๙ (บาท)	๒๕๗๐ (บาท)			
๑๐	โครงการจัดซื้อวัสดุการศึกษา	เพื่อจัดซื้อวัสดุ การศึกษาคงทน และสิ้นเปลือง สำหรับดำเนิน กิจกรรมการจัด ประสบการณ์การ เรียนรู้ของศูนย์ พัฒนาเด็กเล็ก	วัสดุ การศึกษา เช่น หุ่นเพื่อ การศึกษา , แบบจำลอง ภูมิประเทศ , สื่อการเรียน การสอนทำ ด้วยพลาสติก ,กระดานลื่น พลาสติก ,เบาะ ยืดหยุ่น , เบาะกัน กระแทก.	๕๐,๐๐๐	๕๐,๐๐๐	๕๐,๐๐๐	๕๐,๐๐๐	๕๐,๐๐๐	ศูนย์พัฒนา เด็กเล็ก มี วัสดุคงทน และวัสดุสิ้น เปลือง เพียงพอต่อ การดำเนิน กิจกรรม ร้อยละ ๑๐๐	ศูนย์พัฒนาเด็ก เล็กมีวัสดุ คงทนและวัสดุ สิ้นเปลือง สำหรับดำเนิน กิจกรรมการ จัด ประสบการณ์ การเรียนรู้ของ ศูนย์พัฒนาเด็ก เล็ก	กอง การศึกษาฯ

ที่	โครงการ	วัตถุประสงค์	เป้าหมาย (ผลผลิตของ โครงการ)	งบประมาณ					ตัวชี้วัด (KPI)	ผลที่คาดว่าจะ ได้รับ	หน่วยงาน รับผิดชอบ หลัก
				๒๕๖๖ (บาท)	๒๕๖๗ (บาท)	๒๕๖๘ (บาท)	๒๕๖๙ (บาท)	๒๕๗๐ (บาท)			
๑๑	โครงการเรียนรู้ทักษะการ ดับเพลิงเบื้องต้นและการ ฝึกซ้อมอพยพหนีไฟของศูนย์ พัฒนาเด็กเล็ก สังกัดองค์การ บริหารส่วนตำบลวังชมภู	เพื่อให้ครูและ บุคลากร ผู้ปกครองและเด็ก นักเรียนได้เรียนรู้ เกี่ยวกับทักษะการ ดับเพลิงเบื้องต้น และฝึกซ้อมอพยพ หนีไฟ	ครูและ บุคลากร ผู้ปกครอง และเด็ก นักเรียน ได้ เรียนรู้การดับ ไฟและฝึก อพยพหนีไฟ จำนวนปีละ ๑ ครั้ง	๔๐,๐๐๐	๔๐,๐๐๐	๔๐,๐๐๐	๔๐,๐๐๐	๔๐,๐๐๐	ครูและ บุคลากร ผู้ปกครอง และเด็ก นักเรียนเข้า ร่วมกิจกรรม อย่างน้อย ร้อยละ ๘๕	ครูและ บุคลากร ผู้ปกครองและ เด็กนักเรียน มี ความรู้ความ เข้าใจในการ ดับเพลิง เบื้องต้นและ การอพยพหนี ไฟอย่าง ถูกต้องและ ปลอดภัย	กอง การศึกษาฯ

ที่	โครงการ	วัตถุประสงค์	เป้าหมาย (ผลผลิตของ โครงการ)	งบประมาณ					ตัวชี้วัด (KPI)	ผลที่คาดว่าจะ ได้รับ	หน่วยงาน รับผิดชอบ หลัก
				๒๕๖๖ (บาท)	๒๕๖๗ (บาท)	๒๕๖๘ (บาท)	๒๕๖๙ (บาท)	๒๕๗๐ (บาท)			
๑๒	โครงการปฐมพยาบาลและฝึก การช่วยชีวิตเบื้องต้น(CPR)	เพื่อให้ครูและ บุคลากรของศูนย์ พัฒนาเด็กเล็ก มี ความรู้หลักการการ มีทักษะในการ ปฐมพยาบาล เบื้องต้น การ เจ็บป่วยทั่วไปและ อุบัติเหตุในเด็ก ปฐมวัย	ครูและ บุคลากรของ ศูนย์พัฒนา เด็กเล็ก ได้ อบรมการ ปฐมพยาบาล และฝึกการ ช่วยชีวิต เบื้องต้น (CPR) จำนวนปีละ ๑ ครั้ง	๒๐,๐๐๐	๒๐,๐๐๐	๒๐,๐๐๐	๒๐,๐๐๐	๒๐,๐๐๐	ครูและ บุคลากร ของศูนย์ พัฒนาเด็ก เล็ก เข้าร่วม อบรม ร้อย ละ ๑๐๐	ครูและ บุคลากรของ ศูนย์พัฒนา เด็กเล็ก มี ความรู้ หลักการปฐม พยาบาล เบื้องต้น การ เจ็บป่วยทั่วไป และอุบัติเหตุ ในเด็กปฐมวัย	กอง การศึกษาฯ
๑๓	โครงการแหล่งเรียนรู้ เศรษฐกิจพอเพียงของศูนย์ พัฒนาเด็กเล็ก สังกัดองค์การ บริหารส่วนตำบลวังฆมฏ	เพื่อสร้างแหล่ง เรียนรู้ปรัชญา เศรษฐกิจพอเพียง ให้กับเด็กนักเรียน ของศูนย์พัฒนาเด็ก เล็ก	แหล่งเรียนรู้ เศรษฐกิจ พอเพียง จำนวน ๒ แห่ง	๓๐,๐๐๐	-	-	-	-	แหล่งเรียนรู้ เศรษฐกิจ พอเพียง แล้วเสร็จ จำนวน ๒ แห่ง	ศูนย์พัฒนาเด็ก เล็ก มีแหล่ง เรียนรู้ เศรษฐกิจ พอเพียง สำหรับเด็ก นักเรียน	กอง การศึกษาฯ

ที่	โครงการ	วัตถุประสงค์	เป้าหมาย (ผลผลิตของ โครงการ)	งบประมาณ					ตัวชี้วัด (KPI)	ผลที่คาดว่าจะ ได้รับ	หน่วยงาน รับผิดชอบ หลัก
				๒๕๖๖ (บาท)	๒๕๖๗ (บาท)	๒๕๖๘ (บาท)	๒๕๖๙ (บาท)	๒๕๗๐ (บาท)			
๑๔	โครงการอบรมให้ความรู้ในการอบรมเลี้ยงดูและส่งเสริมพัฒนาการเด็กปฐมวัย	เพื่ออบรมให้ความรู้แก่ผู้ปกครองของเด็กนักเรียนในการอบรมเลี้ยงดูและส่งเสริมพัฒนาการเด็กปฐมวัย	ผู้ปกครองของเด็กนักเรียนของศูนย์พัฒนาเด็กเล็กสังกัดองค์การบริหารส่วนตำบลวังชมภู จำนวน ๑๐๐ คน	-	๓๐,๐๐๐	-	๓๐,๐๐๐	-	ผู้ปกครองของเด็กนักเรียนของศูนย์พัฒนาเด็กเล็ก เข้าร่วมกิจกรรมไม่น้อยกว่าร้อยละ ๘๐	ผู้ปกครองนักเรียนมีความเข้าใจในการอบรมเลี้ยงดูและการส่งเสริมพัฒนาการเด็กปฐมวัยในแต่ละช่วงวัย	กองการศึกษาฯ
๑๕	โครงการค่ายเพาะต้นกล้าคุณธรรม	เพื่อสร้างภาวะผู้นำและส่งเสริมคุณธรรม จริยธรรมให้แก่เด็ก	เด็กในเขตตำบลวังชมภู จำนวน ๑๔๐ คน	-	๗๐,๐๐๐	-	๗๐,๐๐๐	-	เด็กเข้าร่วมกิจกรรมอย่างน้อยร้อยละ ๘๕	เด็กมีภาวะผู้นำและมีจิตสำนึกที่ดี มีความรับผิดชอบต่อตนเองและสังคม	กองการศึกษาฯ

ที่	โครงการ	วัตถุประสงค์	เป้าหมาย (ผลผลิตของ โครงการ)	งบประมาณ					ตัวชี้วัด (KPI)	ผลที่คาดว่าจะ ได้รับ	หน่วยงาน รับผิดชอบ หลัก
				๒๕๖๖ (บาท)	๒๕๖๗ (บาท)	๒๕๖๘ (บาท)	๒๕๖๙ (บาท)	๒๕๗๐ (บาท)			
๑๖	โครงการส่งเสริมการเรียนรู้ ปรัชญาเศรษฐกิจพอเพียง	เพื่อปลูกฝังและ สร้างจิตสำนึกเด็ก เรียนรู้ปรัชญา เศรษฐกิจพอเพียง สามารถนำไปใช้ใน ชีวิตประจำวันได้	เด็กในเขต ตำบลวังชมภู จำนวน ๗๐ คน	-	-	๓๐,๐๐๐	-	-	เด็กเข้าร่วม กิจกรรม อย่างน้อย ร้อยละ ๘๕	เด็กมีจิตสำนึก และตระหนักรู้ ในชีวิตอย่าง พอเพียง พอดี และ พอประมาณ	กอง การศึกษาฯ
รวม	๑๖ โครงการ			๖,๐๘๘,๐๒๐	#####	๖,๓๗๒,๗๗๐	๖,๔๔๒,๗๗๐	๖,๓๔๒,๗๗๐			

**รายละเอียดโครงการพัฒนา
แผนพัฒนาท้องถิ่น (พ.ศ. ๒๕๖๖-๒๕๗๐)
องค์การบริหารส่วนตำบลวังชมภู**

- ก. ยุทธศาสตร์จังหวัดที่ ๓ ยกระดับคุณภาพชีวิตและเสริมสร้างความมั่นคงอย่างเท่าเทียม
- ข. ยุทธศาสตร์การพัฒนาขององค์กรปกครองส่วนท้องถิ่นในเขตจังหวัดเพชรบูรณ์ ที่ ๕ การพัฒนาด้านการส่งเสริมการศึกษา ศาสนา วัฒนธรรม ประเพณี การกีฬาและคุณภาพชีวิต
๓. ยุทธศาสตร์พัฒนาด้านคุณภาพชีวิต การศึกษา วัฒนธรรม ประเพณี การกีฬา และนันทนาการ
- ๓.๓ แผนงานสาธารณสุข

ที่	โครงการ	วัตถุประสงค์	เป้าหมาย (ผลผลิตของ โครงการ)	งบประมาณ					ตัวชี้วัด (KPI)	ผลที่คาดว่าจะ ได้รับ	หน่วยงาน รับผิดชอบหลัก
				๒๕๖๖ (บาท)	๒๕๖๗ (บาท)	๒๕๖๘ (บาท)	๒๕๖๙ (บาท)	๒๕๗๐ (บาท)			
๑	โครงการพัฒนาคุณภาพผู้ทำ หน้าที่ดูแลสุขภาพในชุมชน	ผู้ทำหน้าที่ดูแล สุขภาพในชุมชนมี ความรู้และทักษะ ในการปฏิบัติงาน ด้านส่งเสริม สุขภาพและป้องกัน โรคได้อย่างมี ประสิทธิภาพ	อสม.จำนวน ๑๘๐ คน	-	๑๐๐,๐๐๐	-	-	-	จำนวน อสม. เข้าร่วม กิจกรรมร้อย ละ ๙๐	ผู้ทำหน้าที่ดูแล สุขภาพในชุมชน มีความรู้และ ทักษะในการ ปฏิบัติงานด้าน ส่งเสริมสุขภาพ และป้องกันโรค ได้อย่างมี ประสิทธิภาพ	กองสาธารณสุขฯ

ที่	โครงการ	วัตถุประสงค์	เป้าหมาย (ผลผลิตของ โครงการ)	งบประมาณ					ตัวชี้วัด (KPI)	ผลที่คาดว่าจะ ได้รับ	หน่วยงาน รับผิดชอบหลัก
				๒๕๖๖ (บาท)	๒๕๖๗ (บาท)	๒๕๖๘ (บาท)	๒๕๖๙ (บาท)	๒๕๗๐ (บาท)			
๒	โครงการมหกรรมอาหารเพื่อ สุขภาพ	เพื่อสร้างกระแส การบริโภคอาหาร ที่มีประโยชน์ต่อ สุขภาพและ ปรับเปลี่ยน พฤติกรรม การรับประทานอาหาร ของประชาชนใน ชุมชน	ประชาชนใน ตำบลวังชมภู จำนวน ๕๐ คน	-	-	๓๐,๐๐๐			จำนวน ประชาชนใน ตำบลวังชมภู ร้อยละ ๘๕	ประชาชนใน หมู่บ้านลดความ เสี่ยงต่อการเกิด โรคมะเร็ง โรค ความดันโลหิตสูง โรคหัวใจและ หลอดเลือด	กองสาธารณสุข
๓	โครงการ Big Cleaning Day	เพื่อป้องกันการเกิด โรคระบาดในพื้นที่	ประชาชนใน ตำบลวังชมภู จำนวน ๑๐๐ คน	-	๒๐,๐๐๐		๒๐,๐๐๐		จำนวน ประชาชนใน ตำบลวังชมภู ร้อยละ ๘๕	สามารถป้องกัน การเกิดโรค ระบาดในพื้นที่ได้	กองสาธารณสุข

ที่	โครงการ	วัตถุประสงค์	เป้าหมาย (ผลผลิตของ โครงการ)	งบประมาณ					ตัวชี้วัด (KPI)	ผลที่คาดว่าจะ ได้รับ	หน่วยงาน รับผิดชอบหลัก
				๒๕๖๖ (บาท)	๒๕๖๗ (บาท)	๒๕๖๘ (บาท)	๒๕๖๙ (บาท)	๒๕๗๐ (บาท)			
๔	โครงการป้องกันแก้ไขปัญหา เอดส์และเพศสัมพันธ์แก่ เยาวชนและประชาชนทั่วไป	เพื่อให้ความรู้ ปัญหาเอดส์และ เพศสัมพันธ์แก่ เยาวชนและ ประชาชนทั่วไป	เยาวชนและ ประชาชนใน พื้นที่ จำนวน ๑๕๐ คน	๒๐,๐๐๐	-	๒๐,๐๐๐	-	๒๐,๐๐๐	จำนวน เยาวชนและ ประชาชนใน พื้นที่ เข้าร่วม กิจกรรมร้อยละ ๘๕	ลดปัญหาโรค เอดส์ในพื้นที่	กองสาธารณสุขฯ
๕	โครงการณรงค์ป้องกันโรค ไข้เลือดออก	เพื่อป้องกันการเกิด โรคไข้เลือดออกใน พื้นที่	พ่นสารเคมี กำจัดตัวแก่ของ ยุงลาย จำนวน ๑๓ หมู่บ้าน จำนวน ๔ ครั้ง/ปี	๓๐๐,๐๐๐	๓๐๐,๐๐๐	๓๐๐,๐๐๐	๓๐๐,๐๐๐	๓๐๐,๐๐๐	จำนวนการ พ่นสารเคมี กำจัดตัวแก่ ของยุงลาย ร้อยละ ๑๐๐	สามารถป้องกัน และลดการเกิด โรคไข้เลือดออก ในพื้นที่ได้	กองสาธารณสุขฯ

ที่	โครงการ	วัตถุประสงค์	เป้าหมาย (ผลผลิตของ โครงการ)	งบประมาณ					ตัวชี้วัด (KPI)	ผลที่คาดว่าจะ ได้รับ	หน่วยงาน รับผิดชอบหลัก
				๒๕๖๖ (บาท)	๒๕๖๗ (บาท)	๒๕๖๘ (บาท)	๒๕๖๙ (บาท)	๒๕๗๐ (บาท)			
๖	จัดซื้อทรายอะเบทและน้ำยาพ่น ยุงลาย	เพื่อกำจัดยุงลาย และตัวอ่อน ป้องกันการเกิดโรค ไข้เลือดออก	จัดซื้อ ทรายอะเบท จำนวน ๓๐ ถัง/ปี และ จัดซื้อน้ำยาพ่น ยุง จำนวน ๑๖๘ ขวด/ปี	๕๐๐,๐๐๐	๕๐๐,๐๐๐	๕๐๐,๐๐๐	๕๐๐,๐๐๐	๕๐๐,๐๐๐	มีทรายอะเบท จำนวน ๓๐ ถัง/ปี และ น้ำยาพ่นยุง จำนวน ๑๖๘ ขวด/ปี	สามารถกำจัด ยุงลายและตัว อ่อนในพื้นที่ได้	กองสาธารณสุขฯ
๗	โครงการสัตว์ปลอดโรค คน ปลอดภัยจากโรคพิษสุนัขบ้า	เพื่อป้องกันและ ควบคุมการเกิด โรคพิษสุนัขบ้าและ ลดการติดต่อของ โรคในพื้นที่ สํารวจ ข้อมูลจำนวนสุนัข/ แมว	สุนัข/แมวได้รับ การฉีดวัคซีน ป้องกันและ ควบคุมโรคพิษ สุนัขบ้า จำนวน ๓,๐๐๐ ตัว	๑๓๐,๐๐๐	๑๓๐,๐๐๐	๑๓๐,๐๐๐	๑๓๐,๐๐๐	๑๓๐,๐๐๐	จำนวนสุนัข/ แมวได้รับการ ฉีดวัคซีน ป้องกันและ ควบคุมโรค พิษสุนัขบ้า ร้อยละ ๙๕	สามารถป้องกัน การเกิดโรคพิษ สุนัขบ้า และลด การติดต่อของ โรคในพื้นที่	กอง สาธารณสุขฯ

ที่	โครงการ	วัตถุประสงค์	เป้าหมาย (ผลผลิตของ โครงการ)	งบประมาณ					ตัวชี้วัด (KPI)	ผลที่คาดว่าจะ ได้รับ	หน่วยงาน รับผิดชอบหลัก
				๒๕๖๖ (บาท)	๒๕๖๗ (บาท)	๒๕๖๘ (บาท)	๒๕๖๙ (บาท)	๒๕๗๐ (บาท)			
๘	โครงการสืบสานพระราช ปณิธานสมเด็จพระเจ้าน้องนางเธอ เจ้าฟ้าจุฬาภรณวลัยลักษณ์ มหาราชและมะเร็งปากมดลูก	เพื่อให้ความรู้แก่ อสม. และประชาชนให้มีความ รู้ในการตรวจหา มะเร็งเต้านม มะเร็ง ปากมดลูกเบื้องต้น และการปฏิบัติตัวเมื่อ เป็นมะเร็งเต้านมและ ความผิดปกติของ เซลล์มะเร็งปากมดลูก	อบรม อสม. และประชาชน ในพื้นที่ จำนวน ๖๕๐ คน	๘๘,๐๐๐	๘๘,๐๐๐	๘๘,๐๐๐	๘๘,๐๐๐	๘๘,๐๐๐	จำนวน อสม. และ ประชาชนใน พื้นที่เข้าร่วม กิจกรรมร้อยละ ๘๕	อสม. และ ประชาชนมีความรู้ ในการตรวจหา มะเร็งเต้านม เบื้องต้น และตรวจ มะเร็งปากมดลูก เป็นประจำทุกปีเพื่อ เป็นการรักษา ป้องกันการเกิด มะเร็งเบื้องต้น	กอง สาธารณสุขฯ
๙	โครงการอบรมหมอหมู่บ้านใน พระราชประสงค์	เพื่อให้ความรู้แก่ อสม. และประชาชนให้มีความ รู้ในการ สาธารณสุขมูลฐาน การปฐมพยาบาล เบื้องต้น	อบรม อสม. และประชาชน ในพื้นที่ จำนวน ๑๘๐ คน	๕๑,๐๐๐	๕๑,๐๐๐	๕๑,๐๐๐	๕๑,๐๐๐	๕๑,๐๐๐	จำนวน อสม. และประชาชน เข้าร่วมกิจกรรม ร้อยละ ๘๕	อสม.และประชาชน ให้มีความรู้ในการ สาธารณสุขมูลฐาน การปฐมพยาบาล เบื้องต้น	กอง สาธารณสุขฯ

ที่	โครงการ	วัตถุประสงค์	เป้าหมาย (ผลผลิตของ โครงการ)	งบประมาณ					ตัวชี้วัด (KPI)	ผลที่คาดว่าจะ ได้รับ	หน่วยงาน รับผิดชอบหลัก
				๒๕๖๖ (บาท)	๒๕๖๗ (บาท)	๒๕๖๘ (บาท)	๒๕๖๙ (บาท)	๒๕๗๐ (บาท)			
๑๐	การควบคุมโรคขาดสารไอโอดีน ของสมเด็จพระเทพ รัตนราชสุดาฯ สยามบรมราช กุมารี	เพื่อให้ความรู้แก่ อสม. และแม่บ้านในการ เสริมสร้างสติปัญญา ของเด็กให้เต็ม ศักยภาพและพัฒนา คุณภาพชีวิตที่ดีของ ประชากรทุกกลุ่มวัย โดยการจัดปัญหาโรค ขาดสารไอโอดีนให้ หมดไปจากประเทศ ไทยอย่างยั่งยืน	อบรม อสม. และแม่บ้านใน พื้นที่ จำนวน ๑๘๐ คน	๑๒๑,๐๐๐	๑๒๑,๐๐๐	๑๒๑,๐๐๐	๑๒๑,๐๐๐	๑๒๑,๐๐๐	จำนวน อสม. และแม่บ้าน เข้าร่วม กิจกรรมร้อย ละ ๘๕	อสม.และ แม่บ้านมีความรู้ เรื่องโรคขาดสาร ไอโอดีน	กอง สาธารณสุขฯ
๑๑	โครงการจ้างเหมาสำรวจข้อมูล จำนวนสุนัข/แมว	เพื่อป้องกันและ ควบคุมการเกิด โรคพิษสุนัขบ้าและ ลดการติดต่อของ โรคในพื้นที่ สำรวจ ข้อมูลจำนวนสุนัข/ แมว	ทราบจำนวน ประชากรสุนัข/ แมว ในพื้นที่	๑๕,๐๐๐	๑๕,๐๐๐	๑๕,๐๐๐	๑๕,๐๐๐	๑๕,๐๐๐	มีการสำรวจ จำนวน ๒ ครั้ง/ปี	สามารถลดการ เกิดโรคพิษสุนัข บ้าในพื้นที่	กอง สาธารณสุขฯ
รวม	๑๑ โครงการ			๑,๒๒๕,๐๐๐	๑,๓๒๕,๐๐๐	๑,๒๕๕,๐๐๐	๑,๒๒๕,๐๐๐	๑,๒๒๕,๐๐๐			

1

1

1

1

1

1

**รายละเอียดโครงการพัฒนา
แผนพัฒนาท้องถิ่น (พ.ศ. ๒๕๖๖-๒๕๗๐)
องค์การบริหารส่วนตำบลวังชมภู**

ก. ยุทธศาสตร์จังหวัดที่ ๓ ยกระดับคุณภาพชีวิตและเสริมสร้างความมั่นคงอย่างเท่าเทียม

ข. ยุทธศาสตร์การพัฒนาขององค์กรปกครองส่วนท้องถิ่นในเขตจังหวัดเพชรบูรณ์ ที่ ๕ การพัฒนาด้านการส่งเสริมการศึกษา ศาสนา วัฒนธรรม ประเพณี การกีฬาและคุณภาพชีวิต

๓. ยุทธศาสตร์การพัฒนาด้านคุณภาพชีวิต การศึกษา วัฒนธรรม ประเพณี การกีฬา และนันทนาการ

๓.๔ แผนงานสังคมสงเคราะห์

ที่	โครงการ	วัตถุประสงค์	เป้าหมาย (ผลผลิตของ โครงการ)	งบประมาณ					ตัวชี้วัด (KPI)	ผลที่คาดว่าจะ ได้รับ	หน่วยงาน รับผิดชอบ หลัก
				๒๕๖๖ (บาท)	๒๕๖๗ (บาท)	๒๕๖๘ (บาท)	๒๕๖๙ (บาท)	๒๕๗๐ (บาท)			
๑	โครงการจ้างเหมารถรับ - ส่ง นักเรียนผู้ด้อยโอกาสในพื้นที่ห่างไกล	เพื่ออำนวยความสะดวกในการเดินทางมาโรงเรียนแก่นักเรียนที่ด้อยโอกาส	รถรับ - ส่งนักเรียนด้อยโอกาส จำนวน ๖๐ คน	๑๔๐,๐๐๐	๑๔๐,๐๐๐	๑๔๐,๐๐๐	๑๔๐,๐๐๐	๑๔๐,๐๐๐	นักเรียนด้อยโอกาส จำนวน ๖๐ คน	นักเรียนที่ด้อยโอกาสได้รับความสะดวกในการเดินทางมาโรงเรียน	กองการศึกษาฯ

ที่	โครงการ	วัตถุประสงค์	เป้าหมาย (ผลผลิตของ โครงการ)	งบประมาณ					ตัวชี้วัด (KPI)	ผลที่คาดว่าจะ ได้รับ	หน่วยงาน รับผิดชอบ หลัก
				๒๕๖๖ (บาท)	๒๕๖๗ (บาท)	๒๕๖๘ (บาท)	๒๕๖๙ (บาท)	๒๕๗๐ (บาท)			
๒	โครงการให้ความช่วยเหลือ ประชาชนด้านการส่งเสริม และพัฒนาคุณภาพชีวิต	เพื่อการให้ความ ช่วยเหลือ ประชาชนด้าน การส่งเสริมและ พัฒนาคุณภาพ ชีวิตนอกจาก กรณีการ ช่วยเหลือด้าน สาธารณสุข ภัยฉุกเฉิน	ประชาชนที่ ประสบปัญหา ทางสังคม ผู้ด้อยโอกาส ผู้สูงอายุคน พิการที่อยู่ใน สภาวะ ยากลำบาก กลุ่มเปราะบาง ในตำบลวังฆมภู มีการ ดำเนินการ อย่างน้อย ๑ ครั้ง/ปี	๑๐๐,๐๐๐	๑๐๐,๐๐๐	๑๐๐,๐๐๐	๑๐๐,๐๐๐	๑๐๐,๐๐๐	ประชาชน ตามที่ คณะกรรมการ พิจารณา ได้รับความ ช่วยเหลือ ด้านการ ส่งเสริมและ พัฒนา คุณภาพชีวิต ที่ประสบ ปัญหาความ เดือดร้อน ได้รับการ ช่วยเหลือ ร้อยละ ๙๐	อปท.สามารถให้ ความช่วยเหลือ ประชาชน ที่ได้รับความ เดือดร้อน หรือไม่สามารถ ช่วยเหลือตนเอง ได้ในการ ดำรงชีพเพื่อให้ การช่วยเหลือ ประชาชนใน ระดับเขตพื้นที่ หรือท้องถิ่นตาม อำนาจ หน้าที่ของ อปท.	กอง สวัสดิการฯ

ที่	โครงการ	วัตถุประสงค์	เป้าหมาย (ผลผลิตของ โครงการ)	งบประมาณ					ตัวชี้วัด (KPI)	ผลที่คาดว่าจะ ได้รับ	หน่วยงาน รับผิดชอบ หลัก
				๒๕๖๖ (บาท)	๒๕๖๗ (บาท)	๒๕๖๘ (บาท)	๒๕๖๙ (บาท)	๒๕๗๐ (บาท)			
๓	โครงการซ่อมแซมปรับสภาพแวดล้อมที่อยู่อาศัยให้แก่ผู้ด้อยโอกาส ผู้ยากไร้ คนพิการ ผู้สูงอายุ	เพื่อปรับสภาพแวดล้อมที่อยู่อาศัยให้แก่ผู้ด้อยโอกาส ผู้ยากไร้ คนพิการ ผู้สูงอายุในพื้นที่	ปรับสภาพแวดล้อมที่อยู่อาศัยให้แก่ผู้ด้อยโอกาส ผู้ยากไร้ คนพิการ ผู้สูงอายุใน	๖๐,๐๐๐	๖๐,๐๐๐	๖๐,๐๐๐	๖๐,๐๐๐	๖๐,๐๐๐	ปรับสภาพแวดล้อมที่อยู่อาศัยให้แก่ผู้ด้อยโอกาส ผู้ยากไร้ คนพิการ ผู้สูงอายุในพื้นที่ตำบลวังขมภู ร้อยละ	สามารถปรับสภาพแวดล้อมที่อยู่อาศัยให้แก่ผู้ด้อยโอกาส ผู้ยากไร้ คนพิการ ผู้สูงอายุในพื้นที่ได้	กองสวัสดิการฯ
รวม	๓ โครงการ			๓๐๐,๐๐๐	๓๐๐,๐๐๐	๓๐๐,๐๐๐	๓๐๐,๐๐๐	๓๐๐,๐๐๐			

**รายละเอียดโครงการพัฒนา
แผนพัฒนาท้องถิ่น (พ.ศ. ๒๕๖๖-๒๕๗๐)
องค์การบริหารส่วนตำบลวังชมภู**

ก. ยุทธศาสตร์จังหวัดที่ ๓ ยกระดับคุณภาพชีวิตและเสริมสร้างความมั่นคงอย่างเท่าเทียม

ข. ยุทธศาสตร์การพัฒนาขององค์กรปกครองส่วนท้องถิ่นในเขตจังหวัดเพชรบูรณ์ ที่ ๕ การพัฒนาด้านการส่งเสริมการศึกษา ศาสนา วัฒนธรรม ประเพณี การกีฬาและคุณภาพชีวิต

ค. ยุทธศาสตร์การพัฒนาด้านคุณภาพชีวิต การศึกษา วัฒนธรรม ประเพณี การกีฬา และนันทนาการ

๓.๕ แผนงานสร้างความเข้มแข็งของชุมชน

ที่	โครงการ	วัตถุประสงค์	เป้าหมาย (ผลผลิตของ โครงการ)	งบประมาณ					ตัวชี้วัด (KPI)	ผลที่คาดว่าจะได้รับ	หน่วยงาน รับผิดชอบหลัก
				๒๕๖๖ (บาท)	๒๕๖๗ (บาท)	๒๕๖๘ (บาท)	๒๕๖๙ (บาท)	๒๕๗๐ (บาท)			
๑	โครงการก่อสร้างสิ่งอำนวยความสะดวกสำหรับคนพิการ	เพื่อสร้างสิ่งอำนวยความสะดวกสำหรับคนพิการ	สิ่งอำนวยความสะดวกสำหรับคนพิการ เช่น ทางลาด ห้องน้ำ ฯลฯ อย่างน้อย ๑ จุด		๓๐๐,๐๐๐	๓๐๐,๐๐๐	๓๐๐,๐๐๐	๓๐๐,๐๐๐	สิ่งอำนวยความสะดวกสำหรับคนพิการก่อสร้างแล้วเสร็จ	คนพิการได้รับการอำนวยความสะดวกมากขึ้น	กองสวัสดิการฯ
๒	โครงการป้องกันและแก้ไขปัญหามลพิษรุนแรงต่อเด็ก สตรี และบุคคลในครอบครัว	เพื่อป้องกันและแก้ไขปัญหามลพิษรุนแรงต่อเด็ก สตรี และบุคคลในครอบครัว	ครอบครัวในพื้นที่จำนวน ๑๐๐ ครอบครัว มีการจัดอบรมอย่างน้อยปีละ ๑ ครั้ง	๓๐,๐๐๐	๓๐,๐๐๐	๓๐,๐๐๐	๓๐,๐๐๐	๓๐,๐๐๐	ครอบครัวในพื้นที่เข้าร่วมกิจกรรมร้อยละ ๘๕	สามารถป้องกันและลดปัญหามลพิษรุนแรงต่อเด็ก สตรี และบุคคลในครอบครัว	กองสวัสดิการฯ

ที่	โครงการ	วัตถุประสงค์	เป้าหมาย (ผลผลิตของ โครงการ)	งบประมาณ					ตัวชี้วัด (KPI)	ผลที่คาดว่าจะได้รับ	หน่วยงาน รับผิดชอบ หลัก
				๒๕๖๖ (บาท)	๒๕๖๗ (บาท)	๒๕๖๘ (บาท)	๒๕๖๙ (บาท)	๒๕๗๐ (บาท)			
๓	โครงการส่งเสริมและพัฒนา กลุ่มสตรีตำบลวังชมภู	ส่งเสริมความรู้ใน ด้านต่าง ๆ และ พัฒนากลุ่มของ ตนเองได้	กลุ่มสตรี จำนวน ๒๕๐ คน มีการจัด กิจกรรม ส่งเสริมและ พัฒนากลุ่ม อย่างน้อยปี ละ ๑ ครั้ง	๓๐,๐๐๐	๓๐,๐๐๐	๓๐,๐๐๐	๓๐,๐๐๐	๓๐,๐๐๐	ผู้เข้าร่วมร้อยละ ๙๐ ผล การประเมิน ความพึงพอใจ ในระดับ ดีมาก	ผู้เข้าร่วมมี ความรู้ในด้าน ต่าง ๆ และ สามารถนำ ความรู้ที่ได้ไป พัฒนากลุ่ม ของตนเองได้	กอง สวัสดิการ ฯ
๔	โครงการส่งเสริมอาชีพ ผู้สูงอายุ ผู้พิการ และ ผู้ด้อยโอกาส	เพื่อฝึกทักษะ ด้านอาชีพให้กับ ผู้สูงอายุ ผู้พิการ และผู้ด้อยโอกาส	- ผู้สูงอายุ ผู้ พิการ และ ผู้ด้อยโอกาส ในตำบลวังชมภู จำนวน ๑๕๐ คน - จัดฝึกอบรม ทักษะด้าน อาชีพอย่างน้อย ๑ รุ่น/ปี	๓๐,๐๐๐	๓๐,๐๐๐	๓๐,๐๐๐	๓๐,๐๐๐	๓๐,๐๐๐	จำนวน ผู้เข้าร่วม กิจกรรมร้อยละ ๙๐	- ผู้สูงอายุ ผู้ พิการ ผู้ด้อยโอกาส ที่ฝึกอบรมมี ทักษะในการ ประกอบ อาชีพเสริม เพิ่มรายได้	กอง สวัสดิการ ฯ

ที่	โครงการ	วัตถุประสงค์	เป้าหมาย (ผลผลิตของ โครงการ)	งบประมาณ					ตัวชี้วัด (KPI)	ผลที่คาดว่าจะได้รับ	หน่วยงาน รับผิดชอบหลัก
				๒๕๖๖ (บาท)	๒๕๖๗ (บาท)	๒๕๖๘ (บาท)	๒๕๖๙ (บาท)	๒๕๗๐ (บาท)			
๕	โครงการพัฒนาศักยภาพ ผู้สูงอายุตำบลวังชมภู	เพื่อส่งเสริมและ พัฒนาผู้สูงอายุใน พื้นที่	ผู้สูงอายุใน ตำบลวังชมภู จำนวน ๑๕๐ คน มี การจัดกิจกรรม ส่งเสริมและ พัฒนาผู้สูงอายุ อย่างน้อยปีละ ๑ ครั้ง	๓๐,๐๐๐	๓๐,๐๐๐	๓๐,๐๐๐	๓๐,๐๐๐	๓๐,๐๐๐	จำนวน ผู้สูงอายุใน ตำบลวังชมภู เข้าร่วม กิจกรรมร้อยละ ๘๕	ผู้สูงอายุใน พื้นที่ได้รับ ความรู้การ พัฒนาตนเอง อย่างมี ประสิทธิภาพ	กอง สวัสดิการ ฯ
๖	โครงการเตรียมความพร้อมผู้ ครอบครัวใหม่	เพื่ออบรมให้ ความรู้เกี่ยวกับ การเลี้ยงดูลูกและ ครอบครัว	พ่อแม่ ผู้ปกครอง จำนวน ๑๕๐ คน มีการจัด อบรมอย่าง น้อยปีละ ๑ ครั้ง	๓๐,๐๐๐	๓๐,๐๐๐	๓๐,๐๐๐	๓๐,๐๐๐	๓๐,๐๐๐	ผู้เข้าร่วมร้อยละ ๙๐ มี ความรู้ เกี่ยวกับการ เลี้ยงดูลูก และครอบครัว	มีความรู้ เกี่ยวกับการ เลี้ยงดูลูกและ ครอบครัว	กอง สวัสดิการ ฯ

ที่	โครงการ	วัตถุประสงค์	เป้าหมาย (ผลผลิตของ โครงการ)	งบประมาณ					ตัวชี้วัด (KPI)	ผลที่คาดว่าจะได้รับ	หน่วยงาน รับผิดชอบ หลัก
				๒๕๖๖ (บาท)	๒๕๖๗ (บาท)	๒๕๖๘ (บาท)	๒๕๖๙ (บาท)	๒๕๗๐ (บาท)			
๗	โครงการสตรียุคใหม่ใส่ใจสุขภาพ	เพื่ออบรมให้ความรู้เกี่ยวกับการดูแลสุขภาพของตนเองและสมาชิกในครอบครัว	สตรีตำบลวังชมภู จำนวน ๒๕๐ คน มีการจัดอบรมอย่างน้อยปีละ ๑ ครั้ง	๓๐,๐๐๐	๓๐,๐๐๐	๓๐,๐๐๐	๓๐,๐๐๐	๓๐,๐๐๐	ผู้เข้าร่วมร้อยละ ๙๐ มีความรู้เกี่ยวกับการดูแลสุขภาพตนเองและครอบครัวให้ปลอดภัยจากโรคต่าง ๆ ได้	กองสวัสดิการฯ	
๘	โครงการส่งเสริมและพัฒนาด้านอาชีพแก่เด็กและเยาวชนสภาเด็กและเยาวชนตำบลวังชมภู	เพื่อส่งเสริมและพัฒนาด้านอาชีพแก่เด็กและเยาวชนสภาเด็กและเยาวชนตำบลวังชมภู	เด็กและเยาวชนสภาเด็กและเยาวชนตำบลวังชมภู จำนวน ๑๕๐ คน มีการจัดกิจกรรมอย่างน้อยปีละ ๑ ครั้ง	๓๐,๐๐๐	๓๐,๐๐๐	๓๐,๐๐๐	๓๐,๐๐๐	๓๐,๐๐๐	จำนวนเด็กและเยาวชนในตำบลวังชมภู เข้าร่วมกิจกรรมร้อยละ ๙๕	เด็กและเยาวชนมีทักษะด้านอาชีพ มีรายได้เสริม	กองสวัสดิการฯ

ที่	โครงการ	วัตถุประสงค์	เป้าหมาย (ผลผลิตของ โครงการ)	งบประมาณ					ตัวชี้วัด (KPI)	ผลที่คาดว่าจะได้รับ	หน่วยงาน รับผิดชอบ หลัก
				๒๕๖๖ (บาท)	๒๕๖๗ (บาท)	๒๕๖๘ (บาท)	๒๕๖๙ (บาท)	๒๕๗๐ (บาท)			
๙	โครงการฝึกอบรมอาชีพ ตำบลวังชมภู	เพื่ออบรมให้ ความรู้เกี่ยวกับ อาชีพต่าง ๆ ให้ ประชาชน และ เป็นแนวทางใน การประกอบ อาชีพและสร้าง รายได้	ประชาชนทั่วไป ในพื้นที่ จำนวน ๒๕๐ คน มี การจัดอบรม อย่างน้อยปีละ ๑ ครั้ง	๔๐,๐๐๐	๔๐,๐๐๐	๔๐,๐๐๐	๔๐,๐๐๐	๔๐,๐๐๐	ผู้เข้าร่วมร้อยละ ๙๐ มี ความรู้ เกี่ยวกับการ ประกอบ อาชีพใหม่	ผู้เข้าร่วมมี ความรู้ เกี่ยวกับ อาชีพต่าง ๆ และสามารถ นำไป ประกอบ อาชีพหรือ สร้างรายได้ ให้กับตนเอง	กอง สวัสดิการ ฯ
๑๐	โครงการส่งเสริมการเรียนรู้ สำหรับผู้สูงอายุและบุคคลที่ เข้าสู่วัยผู้สูงอายุ(โรงเรียน เสริมสร้างสุขผู้สูงอายุตำบล วังชมภู)	เพื่อเสริมสร้าง การพัฒนาตนเอง และการเรียนรู้ ตลอดชีวิตของ ผู้สูงอายุและผู้เข้า สู่วัยผู้สูงอายุ	ผู้สูงอายุใน ตำบลวังชมภู จำนวน ๑๕๐ คน	๑,๐๐๐	๑,๐๐๐	๑,๐๐๐	๑,๐๐๐	๑,๐๐๐	จำนวนผู้ สูงอายุใน ตำบลวังชมภู เข้าร่วม กิจกรรมร้อย ละ ๙๐	เป็นแหล่ง เรียนรู้ในทุก ๆ ด้าน ของ ผู้สูงอายุและ ผู้สูงอายุ สามารถ ช่วยเหลือ ตัวเองได้ โดย ไม่เป็นภาระ ของลูกหลาน	กอง สวัสดิการ ฯ

ที่	โครงการ	วัตถุประสงค์	เป้าหมาย (ผลผลิตของ โครงการ)	งบประมาณ					ตัวชี้วัด (KPI)	ผลที่คาดว่าจะได้รับ	หน่วยงาน รับผิดชอบ หลัก
				๒๕๖๖ (บาท)	๒๕๖๗ (บาท)	๒๕๖๘ (บาท)	๒๕๖๙ (บาท)	๒๕๗๐ (บาท)			
๑๑	โครงการสร้างภูมิคุ้มกันทางสังคมให้เด็กและเยาวชน	เพื่อส่งเสริมและปลูกฝังให้เด็กและเยาวชนเป็นคนดีมีคุณธรรม จริยธรรม มีความซื่อสัตย์สุจริต	เด็กและเยาวชนในเขตพื้นที่ตำบลวังฆมฏ	๒๐,๐๐๐	๒๐,๐๐๐	๒๐,๐๐๐	๒๐,๐๐๐	๒๐,๐๐๐	ร้อยละ 80 เด็กและเยาวชนมีความตระหนักรู้แยกแยะถูกผิดได้	เด็กและเยาวชนเป็นคนดีมีคุณธรรม จริยธรรม มีความซื่อสัตย์สุจริต	กองสวัสดิการฯ
รวม	๑๑ โครงการ			๒๗๑,๐๐๐	๕๗๑,๐๐๐	๕๗๑,๐๐๐	๕๗๑,๐๐๐	๕๗๑,๐๐๐			

**รายละเอียดโครงการพัฒนา
แผนพัฒนาท้องถิ่น (พ.ศ. ๒๕๖๖-๒๕๗๐)
องค์การบริหารส่วนตำบลวังชมภู**

ก. ยุทธศาสตร์จังหวัดที่ ๓ ยกระดับคุณภาพชีวิตและเสริมสร้างความมั่นคงอย่างเท่าเทียม

ข. ยุทธศาสตร์การพัฒนาขององค์กรปกครองส่วนท้องถิ่นในเขตจังหวัดเพชรบูรณ์ ที่ ๕ การพัฒนาด้านการส่งเสริมการศึกษา ศาสนา วัฒนธรรม ประเพณี การกีฬาและคุณภาพชีวิต

๓. ยุทธศาสตร์การพัฒนาด้านคุณภาพชีวิต การศึกษา วัฒนธรรม ประเพณี การกีฬา และนันทนาการ

๓.๖ แผนงานการศึกษา วัฒนธรรมและนันทนาการ

ที่	โครงการ	วัตถุประสงค์	เป้าหมาย (ผลผลิตของ โครงการ)	งบประมาณ					ตัวชี้วัด (KPI)	ผลที่คาดว่าจะ ได้รับ	หน่วยงาน รับผิดชอบหลัก
				๒๕๖๖ (บาท)	๒๕๖๗ (บาท)	๒๕๖๘ (บาท)	๒๕๖๙ (บาท)	๒๕๗๐ (บาท)			
๑	โครงการแข่งขันกีฬาเด็กปฐมวัย ของศูนย์พัฒนาเด็กเล็ก สังกัด องค์การบริหารส่วนตำบลวังชมภู	เพื่อสร้างเสริมการ ออกกำลังกายและ ส่งเสริมความ สามัคคีให้เด็ก ปฐมวัย	เด็กเล็กของ ศูนย์พัฒนาเด็ก เล็ก จำนวน ๕๐๐ คน	๒๐,๐๐๐	๒๐,๐๐๐	๒๐,๐๐๐	๒๐,๐๐๐	๒๐,๐๐๐	เด็กเล็กของ ศูนย์พัฒนา เด็กเล็ก เข้า ร่วมกิจกรรม อย่างน้อย ร้อยละ ๘๕	เด็กเล็กได้ออก กำลังกายและ เกิดความสามัคคี ในกลุ่มเด็กเล็ก	กองการศึกษาฯ

ที่	โครงการ	วัตถุประสงค์	เป้าหมาย (ผลผลิตของ โครงการ)	งบประมาณ					ตัวชี้วัด (KPI)	ผลที่คาดว่าจะ ได้รับ	หน่วยงาน รับผิดชอบหลัก
				๒๕๖๖ (บาท)	๒๕๖๗ (บาท)	๒๕๖๘ (บาท)	๒๕๖๙ (บาท)	๒๕๗๐ (บาท)			
๒	โครงการสืบสานวัฒนธรรม ประเพณีวันเข้าพรรษา	เพื่อสืบสาน วัฒนธรรม ประเพณีอันดีงาม ให้คงอยู่สืบไป	ประชาชนใน ตำบลวังชมภู จำนวน ๑๐๐ คน	๑๐,๐๐๐	๑๐,๐๐๐	๑๐,๐๐๐	๑๐,๐๐๐	๑๐,๐๐๐	ประชาชนใน ตำบลวังชมภู เข้าร่วม กิจกรรม อย่างน้อย ร้อยละ ๘๕	ประชาชนใน ตำบลวังชมภูได้ ร่วมกันอนุรักษ์ ประเพณีอันดี งามให้คงอยู่ สืบไป	กองการศึกษาฯ
๓	โครงการสืบสานวัฒนธรรม ประเพณีสงกรานต์	เพื่อส่งเสริมให้ ประชาชนมีส่วนร่วม ในการสืบสาน ประเพณีให้คงอยู่ สืบไป	ประชาชนใน ตำบลวังชมภู จำนวน ๒๐๐ คน	๑๐๐,๐๐๐	๑๐๐,๐๐๐	๑๐๐,๐๐๐	๑๐๐,๐๐๐	๑๐๐,๐๐๐	ประชาชนใน ตำบลวังชมภู เข้าร่วม กิจกรรม อย่างน้อย ร้อยละ ๘๕	ประชาชนใน ตำบลวังชมภูมี ส่วนร่วมรักษา ประเพณีให้คง อยู่สืบไป	กองการศึกษาฯ
๔	โครงการวันเด็กแห่งชาติ	เพื่อให้เด็กมี กิจกรรมร่วมกัน สร้างความสามัคคี และกล้าแสดงออก	เด็กในตำบลวัง ชมภู จำนวน ๑,๒๕๐ คน	๒๐๐,๐๐๐	๒๐๐,๐๐๐	๒๐๐,๐๐๐	๒๐๐,๐๐๐	๒๐๐,๐๐๐	เด็กในตำบล วังชมภู เข้า ร่วมกิจกรรม อย่างน้อย ร้อยละ ๘๕	เด็กในตำบลมี กิจกรรมร่วมกัน สร้างความ สามัคคี และ กล้าแสดงออก	กองการศึกษาฯ

ที่	โครงการ	วัตถุประสงค์	เป้าหมาย (ผลผลิตของ โครงการ)	งบประมาณ					ตัวชี้วัด (KPI)	ผลที่คาดว่าจะ ได้รับ	หน่วยงาน รับผิดชอบหลัก
				๒๕๖๖ (บาท)	๒๕๖๗ (บาท)	๒๕๖๘ (บาท)	๒๕๖๙ (บาท)	๒๕๗๐ (บาท)			
๕	โครงการสนับสนุนการจัดกิจกรรม งานประเพณีมะขามหวานนคร บาลเพชรบูรณ์	เพื่อสนับสนุน โครงการสนับสนุน การจัดกิจกรรม งานประเพณี มะขามหวานนคร บาลเพชรบูรณ์	อุดหนุน งบประมาณ ตามโครงการ	๑๐,๐๐๐	๑๐,๐๐๐	๑๐,๐๐๐	๑๐,๐๐๐	๑๐,๐๐๐	อุดหนุน งบประมาณ ตามโครงการ	อนุรักษ์ ประเพณีประจำ จังหวัด	กองการศึกษาฯ
๖	โครงการแข่งขันกีฬาวิ่งชมภู สัมพันธ์	เพื่อส่งเสริมการ ออกกำลังกายและ สร้างความสามัคคี ให้กับประชาชนใน พื้นที่	ประชาชนทั่วไป ในตำบลวังชมภู จำนวน ๗๕๐ คน	๕๐,๐๐๐	๕๐,๐๐๐	๕๐,๐๐๐	๕๐,๐๐๐	๕๐,๐๐๐	ประชาชนใน ตำบลวังชมภู เข้าร่วม กิจกรรมร้อย ละ ๘๕	สามารถสร้าง เสริมการออก กำลังกายและ สร้างความ สามัคคีให้ ประชาชนใน พื้นที่ได้	กองการศึกษาฯ

ที่	โครงการ	วัตถุประสงค์	เป้าหมาย (ผลผลิตของ โครงการ)	งบประมาณ					ตัวชี้วัด (KPI)	ผลที่คาดว่าจะ ได้รับ	หน่วยงาน รับผิดชอบหลัก
				๒๕๖๖ (บาท)	๒๕๖๗ (บาท)	๒๕๖๘ (บาท)	๒๕๖๙ (บาท)	๒๕๗๐ (บาท)			
๗	โครงการวันพ่อแห่งชาติ	เพื่อให้ประชาชน ได้แสดงความ จงรักภักดีต่อ สถาบัน พระมหากษัตริย์	ประชาชนใน ตำบลวังชมภู จำนวน ๕๐๐ คน	๒๐,๐๐๐	๒๐,๐๐๐	๒๐,๐๐๐	๒๐,๐๐๐	๒๐,๐๐๐	ประชาชนใน ตำบลวังชมภู เข้าร่วม กิจกรรมร้อย ละ ๘๕	ประชาชนใน ตำบลวังชมภู ได้ ร่วมกันแสดง ความจงรักภักดี ต่อสถาบัน พระมหากษัตริย์	สำนักปลัด
๘	โครงการงานเฉลิมพระ ชนมพรรษาสมเด็จพระบรมราช ชนนีพันปีหลวง	เพื่อให้ประชาชน ได้แสดงความ จงรักภักดีต่อ สถาบัน พระมหากษัตริย์ และพระบรมวงษา นุวงศ์ฯ	ประชาชนใน ตำบลวังชมภู จำนวน ๕๐๐ คน	๒๐,๐๐๐	๒๐,๐๐๐	๒๐,๐๐๐	๒๐,๐๐๐	๒๐,๐๐๐	ประชาชนใน ตำบลวังชมภู เข้าร่วม กิจกรรมร้อย ละ ๘๕	ประชาชนใน ตำบล ได้ ร่วมกันแสดง ความจงรักภักดี ต่อสถาบัน พระมหากษัตริย์ และพระบรม วงษานุวงศ์ฯ	สำนักปลัด

ที่	โครงการ	วัตถุประสงค์	เป้าหมาย (ผลผลิตของ โครงการ)	งบประมาณ					ตัวชี้วัด (KPI)	ผลที่คาดว่าจะ ได้รับ	หน่วยงาน รับผิดชอบหลัก
				๒๕๖๖ (บาท)	๒๕๖๗ (บาท)	๒๕๖๘ (บาท)	๒๕๖๙ (บาท)	๒๕๗๐ (บาท)			
๙	โครงการงานเฉลิมพระเกียรติ พระบาทสมเด็จพระวชิรเกล้า เจ้าอยู่หัว	เพื่อแสดงความ จงรักภักดีต่อ สถาบัน พระมหากษัตริย์	ประชาชนใน ตำบลวังชมภู จำนวน ๕๐๐ คน	๒๐,๐๐๐	๒๐,๐๐๐	๒๐,๐๐๐	๒๐,๐๐๐	๒๐,๐๐๐	ประชาชนใน ตำบลวังชมภู เข้าร่วม กิจกรรมร้อยละ ๘๕	ประชาชนใน ตำบลวังชมภูได้ ร่วมกันแสดง ความจงรักภักดี ต่อสถาบัน พระมหากษัตริย์	สำนักปลัด
๑๐	สนับสนุนการจัดกิจกรรมงาน ประเพณีมะขามหวาน นครบาล เพชรบูรณ์	เพื่อสนับสนุน โครงการสนับสนุน การจัดกิจกรรม งานประเพณี มะขามหวาน นคร บาลเพชรบูรณ์	อุดหนุน งบประมาณ ตามโครงการ	๑๐,๐๐๐	๑๐,๐๐๐	๑๐,๐๐๐	๑๐,๐๐๐	๑๐,๐๐๐	อุดหนุน งบประมาณ ตามโครงการ ร้อยละ ๑๐๐	ร่วมอนุรักษ์ ประเพณีประจำ จังหวัด	กองการศึกษาฯ

ที่	โครงการ	วัตถุประสงค์	เป้าหมาย (ผลผลิตของ โครงการ)	งบประมาณ					ตัวชี้วัด (KPI)	ผลที่คาดว่าจะ ได้รับ	หน่วยงาน รับผิดชอบหลัก
				๒๕๖๖ (บาท)	๒๕๖๗ (บาท)	๒๕๖๘ (บาท)	๒๕๖๙ (บาท)	๒๕๗๐ (บาท)			
๑๑	โครงการเฉลิมพระเกียรติ สมเด็จพระนางเจ้าสุทิดา พัชร สุธาพิมลลักษณ พระบรมราชินี	เพื่อให้ประชาชน ได้แสดงความ จงรักภักดีต่อ สถาบัน พระมหากษัตริย์ และพระบรมวงษา นวงศ์ฯ	ประชาชนใน ตำบลวังชมภู จำนวน ๕๐๐ คน	๒๐,๐๐๐	๒๐,๐๐๐	๒๐,๐๐๐	๒๐,๐๐๐	๒๐,๐๐๐	ประชาชนใน ตำบลวังชมภู เข้าร่วม กิจกรรมร้อย ละ ๘๕	ประชาชนใน ตำบลวังชมภู ได้ ร่วมกันแสดง ความจงรักภักดี ต่อสถาบัน พระมหากษัตริย์ และพระบรม วงศานุวงศ์ฯ	สำนักปลัด
รวม	๑๑ โครงการ			๔๘๐,๐๐๐	๔๘๐,๐๐๐	๔๘๐,๐๐๐	๔๘๐,๐๐๐	๔๘๐,๐๐๐			

**รายละเอียดโครงการพัฒนา
แผนพัฒนาท้องถิ่น (พ.ศ. ๒๕๖๖-๒๕๗๐)
องค์การบริหารส่วนตำบลวังชมภู**

ก. ยุทธศาสตร์จังหวัดที่ ๓ ยกระดับคุณภาพชีวิตและเสริมสร้างความมั่นคงอย่างเท่าเทียม

ข. ยุทธศาสตร์การพัฒนาขององค์กรปกครองส่วนท้องถิ่นในเขตจังหวัดเพชรบูรณ์ ที่ ๕ การพัฒนาด้านการส่งเสริมการศึกษา ศาสนา วัฒนธรรม ประเพณี การกีฬาและคุณภาพชีวิต

๓. ยุทธศาสตร์การพัฒนาด้านคุณภาพชีวิต การศึกษา วัฒนธรรม ประเพณี การกีฬา และนันทนาการ

๓.๗ แผนงานอุตสาหกรรมและการโยธา

ที่	โครงการ	วัตถุประสงค์	เป้าหมาย (ผลผลิตของ โครงการ)	งบประมาณ					ตัวชี้วัด (KPI)	ผลที่คาดว่าจะ ได้รับ	หน่วยงาน รับผิดชอบหลัก
				๒๕๖๖ (บาท)	๒๕๖๗ (บาท)	๒๕๖๘ (บาท)	๒๕๖๙ (บาท)	๒๕๗๐ (บาท)			
๑	โครงการซ่อมแซมพื้นห้องเรียน ศูนย์พัฒนาเด็กเล็กบ้านยาวิ- ห้วยโป่ง	เพื่อซ่อมแซม ห้องเรียนให้ เหมาะสม และเอื้อ ต่อการจัดการ เรียนการสอน	ปูพื้นกระเบื้อง ห้องเรียน ๒ จุด ได้แก่ ขนาด กว้าง ๑.๘๐ เมตร ยาว ๑๐ เมตร พื้นที่ใช้ สอยไม่น้อยกว่า ๑๘ ตาราง เมตร และ ขนาดกว้าง ๔.๒๐ เมตร ยาว ๕.๗๐ เมตร พื้นที่ใช้	๒๐,๐๐๐	-	-	-	-	พื้นห้องเรียน ศูนย์พัฒนา เด็กเล็กบ้าน ยาวิ-ห้วยโป่ง ซ่อมแซมแล้ว เสร็จ	ห้องเรียนมีความ เหมาะสมและ เอื้อต่อการเรียนรู้	กองการศึกษาฯ

ที่	โครงการ	วัตถุประสงค์	เป้าหมาย (ผลผลิตของ โครงการ)	งบประมาณ					ตัวชี้วัด (KPI)	ผลที่คาดว่าจะ ได้รับ	หน่วยงาน รับผิดชอบหลัก
				๒๕๖๖ (บาท)	๒๕๖๗ (บาท)	๒๕๖๘ (บาท)	๒๕๖๙ (บาท)	๒๕๗๐ (บาท)			
๒	โครงการปรับปรุงภูมิทัศน์ สิ่งแวดล้อมและความปลอดภัย ของศูนย์พัฒนาเด็กเล็กสังกัด องค์การบริหารส่วนตำบลวังชมภู	เพื่อปรับปรุงภูมิ ทัศน์ สิ่งแวดล้อม และความ ปลอดภัยของศูนย์ พัฒนาเด็กเล็กให้ สวยงาม น่าอยู่ ปลอดภัย และเอื้อ ต่อการเรียนรู้	ปรับปรุงภูมิ ทัศน์ สิ่งแวดล้อม และความ ปลอดภัยทั้ง ภายในอาคาร และโดยรอบ อาคารศูนย์ พัฒนาเด็กเล็ก	-	๒๐,๐๐๐	-	๒๐,๐๐๐	-	ปรับปรุงภูมิ ทัศน์ สิ่งแวดล้อม และความ ปลอดภัยทั้ง ภายในอาคาร และโดยรอบ อาคารศูนย์ พัฒนาเด็ก เล็กแล้วเสร็จ	ศูนย์พัฒนาเด็ก เล็กบ้านยารวี- ห้วยโป่งมีภูมิ ทัศน์ สิ่งแวดล้อมที่ สวยงาม น่าอยู่ มีความ ปลอดภัยและ เอื้อต่อการเรียนรู้	กองการศึกษาฯ
๓	ก่อสร้างศูนย์พัฒนาคุณภาพชีวิต และส่งเสริมอาชีพผู้สูงอายุ	เพื่อส่งเสริมกลุ่ม กิจกรรม และ เสริมสร้างสุขภาพ และคุณภาพชีวิต ของผู้สูงอายุ	ศูนย์พัฒนา คุณภาพชีวิต และส่งเสริม อาชีพผู้สูงอายุ	๑,๐๐๐,๐๐๐	๑,๐๐๐,๐๐๐	๑,๐๐๐,๐๐๐	๑,๐๐๐,๐๐๐	๑,๐๐๐,๐๐๐	อาคารศูนย์ฯ จำนวน ๑ หลัง	ผู้สูงอายุมี คุณภาพชีวิตที่ดี ขึ้น	กองสวัสดิการฯ

ที่	โครงการ	วัตถุประสงค์	เป้าหมาย (ผลผลิตของ โครงการ)	งบประมาณ					ตัวชี้วัด (KPI)	ผลที่คาดว่าจะ ได้รับ	หน่วยงาน รับผิดชอบหลัก
				๒๕๖๖ (บาท)	๒๕๖๗ (บาท)	๒๕๖๘ (บาท)	๒๕๖๙ (บาท)	๒๕๗๐ (บาท)			
๔	โครงการก่อสร้างวางระบายน้ำ ทางเข้าศูนย์พัฒนาเด็กเล็ก โรงเรียนบ้าน กม.๒	เพื่อแก้ไขปัญหาน้ำ ขังบริเวณไหล่ถนน ทางเข้าศูนย์พัฒนา เด็กเล็กโรงเรียน บ้าน กม.๒	วางระบายน้ำ	๒๕๐,๐๐๐	-	-	-	-	วางระบายน้ำ ก่อสร้างแล้ว เสร็จ	ไหล่ทางถนนเข้า ศูนย์พัฒนาเด็ก เล็กไม่มีน้ำท่วมขัง	กองการศึกษาฯ
๕	ปรับปรุงอาคารเป็นแหล่งเรียนรู้ภูมิ ปัญญาชุมชน หมู่ที่ ๖	เพื่อซ่อมแซมอาคารให้ สามารถใช้งานเป็น ศูนย์เรียนรู้ตำบล	อาคารเรียน โรงเรียนบ้านหลุง จำนวน ๒ หลัง	๒๐๐,๐๐๐	๒๐๐,๐๐๐	๒๐๐,๐๐๐	-	-	ซ่อมแซมอาคาร เรียนโรงเรียน บ้านหลุงแล้ว เสร็จ	มีอาคาร สถานที่ เป็นแหล่งเรียนรู้ ของตำบล	กองการศึกษาฯ
๖	ก่อสร้างสวนสุขภาพผู้สูงอายุ หมู่ที่ ๖	เพื่อเป็นสถานที่ออก กำลังกาย และสวน สุขภาพผู้สูงอายุ	สวนสุขภาพ ผู้สูงอายุ บ้านหลุง จำนวน ๑ แห่ง	-	๒๐๐,๐๐๐	-	-	-	มีสวนสุขภาพ ผู้สูงอายุ	ผู้สูงอายุมีสุขภาพ กาย สุขภาพใจที่ดี มีความสุข	กองการศึกษาฯ
๗	ปรับปรุงอาคารเป็นแหล่งเรียนรู้ภูมิ ปัญญาชุมชน หมู่ที่ ๑๓	มีแหล่งเรียนรู้ภูมิ ปัญญาชุมชนในพื้นที่	มีแหล่งเรียนรู้ภูมิ ปัญญาชุมชน บ้าน ยาวีพัฒนา จำนวน ๑ แห่ง	๒๐๐,๐๐๐	-	-	-	-	มีแหล่งเรียนรู้ ภูมิปัญญาชุมชน ในพื้นที่	ผู้สูงอายุถ่ายทอด ภูมิความรู้ ประสบการณ์ที่สั่ง สมแก่บุคคลอื่น	กองการศึกษาฯ
๘	ปรับปรุงสถานที่ออกกำลังกาย หมู่ที่ ๑๓	เพื่อเป็นสถานที่ออก กำลังกายสำหรับ ผู้สูงอายุ และ ประชาชนทั่วไป	ลานกีฬาออก กำลังกาย บ้านยา วีพัฒนา จำนวน ๑ แห่ง	-	๒๐๐,๐๐๐	-	-	-	มีสถานที่ออก กำลังกาย	ผู้สูงอายุและ ประชาชนทุกช่วง วัยมีสุขภาพกาย สุขภาพใจที่ดี	กองการศึกษาฯ

ที่	โครงการ	วัตถุประสงค์	เป้าหมาย (ผลผลิตของ โครงการ)	งบประมาณ					ตัวชี้วัด (KPI)	ผลที่คาดว่าจะ ได้รับ	หน่วยงาน รับผิดชอบหลัก
				๒๕๖๖ (บาท)	๒๕๖๗ (บาท)	๒๕๖๘ (บาท)	๒๕๖๙ (บาท)	๒๕๗๐ (บาท)			
๙	ก่อสร้างสวนสุขภาพผู้สูงอายุ หมู่ที่ ๑๓	เพื่อเป็นสถานที่ออกกำลังกาย และสวนสุขภาพผู้สูงอายุ	สวนสุขภาพผู้สูงอายุบ้านยาวิพัฒนา จำนวน ๑ แห่ง	-	๒๐๐,๐๐๐	-	-	-	มีสวนสุขภาพผู้สูงอายุ	ผู้สูงอายุมีสุขภาพกาย สุขภาพใจที่ดี มีความสุข	กองการศึกษาฯ
รวม	๙ โครงการ			๑,๖๗๐,๐๐๐	๑,๘๒๐,๐๐๐	๑,๒๐๐,๐๐๐	๑,๐๒๐,๐๐๐	๑,๐๐๐,๐๐๐			

**รายละเอียดโครงการพัฒนา
แผนพัฒนาท้องถิ่น (พ.ศ. ๒๕๖๖-๒๕๗๐)
องค์การบริหารส่วนตำบลวังชมภู**

ก. ยุทธศาสตร์จังหวัดที่ ๓ ยกระดับคุณภาพชีวิตและเสริมสร้างความมั่นคงอย่างเท่าเทียม

ข. ยุทธศาสตร์การพัฒนาขององค์กรปกครองส่วนท้องถิ่นในเขตจังหวัดเพชรบูรณ์ ที่ ๕ การพัฒนาด้านการส่งเสริมการศึกษา ศาสนา วัฒนธรรม ประเพณี การกีฬาและคุณภาพชีวิต

๓. ยุทธศาสตร์การพัฒนาด้านคุณภาพชีวิต การศึกษา วัฒนธรรม ประเพณี การกีฬา และนันทนาการ

๓.๘ แผนงานงบกลาง

ที่	โครงการ	วัตถุประสงค์	เป้าหมาย (ผลผลิตของ โครงการ)	งบประมาณ					ตัวชี้วัด (KPI)	ผลที่คาดว่าจะ ได้รับ	หน่วยงาน รับผิดชอบหลัก
				๒๕๖๖ (บาท)	๒๕๖๗ (บาท)	๒๕๖๘ (บาท)	๒๕๖๙ (บาท)	๒๕๗๐ (บาท)			
๑	สนับสนุนกองทุนหลักประกัน สุขภาพระดับท้องถิ่นพื้นที่ อบต. วังชมภู	เพื่อเพิ่ม ประสิทธิภาพการ ให้บริการด้าน สาธารณสุขแก่ ประชาชนในพื้นที่	สนับสนุน งบประมาณให้ กองทุน หลักประกัน สุขภาพระดับ ท้องถิ่นพื้นที่ อบต.วังชมภู	๒๔๐,๐๐๐	๒๔๐,๐๐๐	๒๔๐,๐๐๐	๒๔๐,๐๐๐	๒๔๐,๐๐๐	ได้สนับสนุน งบประมาณ ให้กองทุน หลักประกัน สุขภาพระดับ ท้องถิ่นพื้นที่ อบต.วังชมภู ร้อยละ ๑๐๐	ประชาชนใน ตำบลวังชมภู ได้รับการบริการ ด้านสาธารณสุข ทุกคน	กอง สาธารณสุขฯ
รวม	๑ โครงการ			๒๔๐,๐๐๐	๒๔๐,๐๐๐	๒๔๐,๐๐๐	๒๔๐,๐๐๐	๒๔๐,๐๐๐			

**รายละเอียดโครงการพัฒนา
แผนพัฒนาท้องถิ่น (พ.ศ. ๒๕๖๖-๒๕๗๐)
องค์การบริหารส่วนตำบลวังชมภู**

ก. ยุทธศาสตร์จังหวัดที่ ๓ ยกระดับคุณภาพชีวิตและเสริมสร้างความมั่นคงอย่างเท่าเทียม

ข. ยุทธศาสตร์การพัฒนาขององค์กรปกครองส่วนท้องถิ่นในเขตจังหวัดเพชรบูรณ์ ที่ ๕ การพัฒนาด้านการส่งเสริมการศึกษา ศาสนา วัฒนธรรม ประเพณี การกีฬาและคุณภาพชีวิต

๔. ยุทธศาสตร์การพัฒนาด้านการจัดระเบียบชุมชน สังคม และความปลอดภัยของประชาชน

๔.๑ แผนงานการรักษาความสงบภายใน

ที่	โครงการ	วัตถุประสงค์	เป้าหมาย (ผลผลิตของ โครงการ)	งบประมาณ					ตัวชี้วัด (KPI)	ผลที่คาดว่าจะ ได้รับ	หน่วยงาน รับผิดชอบ หลัก
				๒๕๖๖ (บาท)	๒๕๖๗ (บาท)	๒๕๖๘ (บาท)	๒๕๖๙ (บาท)	๒๕๗๐ (บาท)			
๑	โครงการป้องกันและลดอุบัติเหตุทางถนนช่วงเทศกาลปีใหม่สงกรานต์ ฯลฯ	เพื่อให้ประชาชนได้รับความปลอดภัยในการเดินทางช่วงเทศกาลปีใหม่สงกรานต์ ฯลฯ	จุดบริการประชาชนช่วงเทศกาลปีใหม่สงกรานต์	๘๐,๐๐๐	๘๐,๐๐๐	๘๐,๐๐๐	๘๐,๐๐๐	๘๐,๐๐๐	จุดบริการประชาชนช่วงเทศกาลปีใหม่สงกรานต์ จำนวน ๒ ครั้ง/ปี	ประชาชนได้รับความปลอดภัยในการเดินทาง	สำนักปลัดฯ

ที่	โครงการ	วัตถุประสงค์	เป้าหมาย (ผลผลิตของ โครงการ)	งบประมาณ					ตัวชี้วัด (KPI)	ผลที่คาดว่าจะ ได้รับ	หน่วยงาน รับผิดชอบ หลัก
				๒๕๖๖ (บาท)	๒๕๖๗ (บาท)	๒๕๖๘ (บาท)	๒๕๖๙ (บาท)	๒๕๗๐ (บาท)			
๒	โครงการส่งเสริมความรู้เกี่ยวกับ สาธารณสุขและการป้องกันภัย แก่ประชาชน	เพื่อให้ผู้นำชุมชนมี ความรู้เกี่ยวกับสา ธารณภัยและการ ป้องกันภัยแก่ ประชาชนในพื้นที่ รับผิดชอบ -สามารถลดความ สูญเสียชีวิตและ ทรัพย์สิน เมื่อเกิด เหตุสาธารณภัยใน พื้นที่รับผิดชอบ	ผู้นำชุมชนและ ประชาชนใน ตำบลวังขมภู จำนวน ๑๕๐ คน	๓๐,๐๐๐	-	๓๐,๐๐๐	-	๓๐,๐๐๐	ผู้นำชุมชน และ ประชาชนใน ตำบลวังขมภู เข้าร่วม กิจกรรมร้อย ละ ๘๐	ผู้นำชุมชนและ ประชาชนมี ความรู้เกี่ยวกับ สาธารณสุข และการ ป้องกันภัยแก่ ประชาชนใน พื้นที่รับผิดชอบ	สำนักปลัดฯ

ที่	โครงการ	วัตถุประสงค์	เป้าหมาย (ผลผลิตของ โครงการ)	งบประมาณ					ตัวชี้วัด (KPI)	ผลที่คาดว่าจะ ได้รับ	หน่วยงาน รับผิดชอบ หลัก
				๒๕๖๖ (บาท)	๒๕๖๗ (บาท)	๒๕๖๘ (บาท)	๒๕๖๙ (บาท)	๒๕๗๐ (บาท)			
๓	โครงการฝึกซ้อมแผนป้องกัน และบรรเทาสาธารณภัย	เพื่อให้ประชาชนมี ความรู้และฝึกซ้อม แผนเกี่ยวกับการ ป้องกันภัยจากสา ธารณภัย -สามารถลดความ สูญเสียชีวิตและ ทรัพย์สิน เมื่อเกิด เหตุสาธารณภัยใน พื้นที่รับผิดชอบ	ประชาชนใน พื้นที่ จำนวน ๑๕๐ คน	๕๐,๐๐๐	-	๕๐,๐๐๐	-	๕๐,๐๐๐	ประชาชนใน พื้นที่เข้าร่วม กิจกรรมร้อย ละ ๘๐	ประชาชนใน พื้นที่มีความรู้ และฝึกซ้อม แผนเกี่ยวกับ การป้องกันภัย จากสาธารณภัย	สำนักปลัดฯ

ที่	โครงการ	วัตถุประสงค์	เป้าหมาย (ผลผลิตของ โครงการ)	งบประมาณ					ตัวชี้วัด (KPI)	ผลที่คาดว่าจะ ได้รับ	หน่วยงาน รับผิดชอบ หลัก
				๒๕๖๖ (บาท)	๒๕๖๗ (บาท)	๒๕๖๘ (บาท)	๒๕๖๙ (บาท)	๒๕๗๐ (บาท)			
๔	โครงการฝึกอบรบทบทวนสมาชิก อปพร.	เพื่อให้สมาชิก อปพร. ปฏิบัติงานเพื่อเพิ่มศักยภาพการปฏิบัติงานในพื้นที่ได้-สามารถให้ความช่วยเหลือประชาชนเมื่อเกิดเหตุสาธารณภัยในพื้นที่รับผิดชอบ	อปพร.ในพื้นที่จำนวน ๑๐๐ คน	๘๐,๐๐๐	-	-	๘๐,๐๐๐	-	อปพร.ในพื้นที่เข้าร่วมกิจกรรมร้อยละ ๘๐	อปพร.ในพื้นที่มีความรู้และฝึกซ้อมแผนเกี่ยวกับการป้องกันภัยจากสาธารณภัย	สำนักปลัดฯ
๕	โครงการจัดซื้อวัสดุป้องกันและแก้ไขปัญหาสาธารณภัย	เพื่อเตรียมการป้องกันและแก้ไขปัญหาสาธารณภัยในพื้นที่	จัดซื้อวัสดุป้องกันและแก้ไขปัญหาสาธารณภัย เช่น กระสอบ ทราย ข้าวสาร อาหารแห้ง	๕๐,๐๐๐	๕๐,๐๐๐	๕๐,๐๐๐	๕๐,๐๐๐	๕๐,๐๐๐	จำนวน ๑ ครั้ง/ปี	ประชาชนได้รับการป้องกันและแก้ไขปัญหาสาธารณภัย	สำนักปลัดฯ

ที่	โครงการ	วัตถุประสงค์	เป้าหมาย (ผลผลิตของ โครงการ)	งบประมาณ					ตัวชี้วัด (KPI)	ผลที่คาดว่าจะ ได้รับ	หน่วยงาน รับผิดชอบ หลัก
				๒๕๖๖ (บาท)	๒๕๖๗ (บาท)	๒๕๖๘ (บาท)	๒๕๖๙ (บาท)	๒๕๗๐ (บาท)			
๖	โครงการแก้ไขปัญหาภัยแล้ง	เพื่อแก้ไขปัญหาภัยแล้งในพื้นที่	ประชาชนในพื้นที่ที่ประสบภัยแล้ง จำนวน ๔,๐๐๐ ครัวเรือน/ปี	๒๕๐,๐๐๐	๒๕๐,๐๐๐	๒๕๐,๐๐๐	๒๕๐,๐๐๐	๒๕๐,๐๐๐	ประชาชนในพื้นที่ที่ประสบภัยแล้ง ได้รับการบรรเทาภัยแล้งร้อยละ ๘๐	ประชาชนได้รับการแก้ไขปัญหาภัยแล้ง	สำนักปลัดฯ
๗	โครงการฝึกอบรมชุดปฏิบัติการจิตอาสาภัยพิบัติประจำองค์กรปกครองส่วนท้องถิ่น	เพื่อเสริมสร้างศักยภาพและความเข้มแข็งให้หน่วยงาน ให้มีบุคลากรที่สามารถปฏิบัติหน้าที่ช่วยเหลือเจ้าพนักงานในการป้องกันและบรรเทาสาธารณภัยได้อย่างมีประสิทธิภาพ	อบรมจิตอาสา จำนวน ๕๐ คน จำนวน ๓ รุ่น	๑๘๙,๐๐๐		๑๘๙,๐๐๐		๑๘๙,๐๐๐	จิตอาสาสามารถปฏิบัติหน้าที่ช่วยเหลือเจ้าพนักงานในการป้องกันและบรรเทาสาธารณภัย ได้ร้อยละ ๗๐	หน่วยงานมีศักยภาพและความเข้มแข็ง มีบุคลากรที่สามารถปฏิบัติหน้าที่ช่วยเหลือเจ้าพนักงานในการป้องกันและบรรเทาสาธารณภัย	สำนักปลัดฯ

ที่	โครงการ	วัตถุประสงค์	เป้าหมาย (ผลผลิตของ โครงการ)	งบประมาณ					ตัวชี้วัด (KPI)	ผลที่คาดว่าจะ ได้รับ	หน่วยงาน รับผิดชอบ หลัก
				๒๕๖๖ (บาท)	๒๕๖๗ (บาท)	๒๕๖๘ (บาท)	๒๕๖๙ (บาท)	๒๕๗๐ (บาท)			
๘	โครงการผู้นำร่วมใจป้องกัน แก้ไขปัญหายาเสพติดและดูแล ความปลอดภัยในพื้นที่ตำบลวัง ชมภู	เพื่อให้ทุกภาคส่วน บูรณาการในการ ดูแลรักษาความ สงบเรียบร้อย ป้องกันปัญหายา เสพติดและปัญหา อาชญากรรมใน พื้นที่	ร่วมปฏิบัติงาน ตั้งจุดตรวจ สายตรวจ ร่วมกับผู้นำ หน่วยงานใน พื้นที่รับผิดชอบ จำนวน ๑๓ หมู่บ้าน	๙๐,๐๐๐	๙๐,๐๐๐	๙๐,๐๐๐	๙๐,๐๐๐	๙๐,๐๐๐	ออกร่วม ปฏิบัติงานตั้ง จุดตรวจ สาย ตรวจร่วมกับ ผู้นำ หน่วยงานใน พื้นที่ รับผิดชอบ จำนวน ๑๓ หมู่บ้าน	สามารถลด ปัญหาปัญหายา เสพติดและ ปัญหา อาชญากรรม ในพื้นที่	สำนักปลัดฯ

ที่	โครงการ	วัตถุประสงค์	เป้าหมาย (ผลผลิตของ โครงการ)	งบประมาณ					ตัวชี้วัด (KPI)	ผลที่คาดว่าจะ ได้รับ	หน่วยงาน รับผิดชอบ หลัก
				๒๕๖๖ (บาท)	๒๕๖๗ (บาท)	๒๕๖๘ (บาท)	๒๕๖๙ (บาท)	๒๕๗๐ (บาท)			
๙	โครงการศูนย์พัฒนาเด็กเล็กซบ ที่ปลอดภัย เสริมวินัยจราจร	เพื่อสร้างความ ตระหนักและให้ ความรู้กับผู้ปกครองถึงการ ขับขี่ตามกฎหมาย ระเบียบวินัยจราจร และส่งเสริมทักษะ เด็กนักเรียนในการ ขับขี่ยานพาหนะ อย่างถูกวิธีและ ปลอดภัย	ผู้ปกครองเด็ก นักเรียนของ ศูนย์พัฒนาเด็ก เล็ก จำนวน ๑๕๐ คน	๑๕,๐๐๐	-	๑๕,๐๐๐	-	๑๕,๐๐๐	ผู้ปกครอง นักเรียนของ ศูนย์พัฒนา เด็กเล็กเข้า ร่วมกิจกรรม ไม่น้อยกว่า ร้อยละ ๘๐	ผู้ปกครอง นักเรียนขับขี่ ยานพาหนะ ตามกฎหมายจราจร เด็กนักเรียนมี ทักษะในการ ขับขี่ ยานพาหนะ อย่างถูกวิธี และปลอดภัย	กอง การศึกษาฯ
รวม	๙ โครงการ			๘๓๔,๐๐๐	๔๗๐,๐๐๐	๗๕๔,๐๐๐	๕๕๐,๐๐๐	๗๕๔,๐๐๐			

**รายละเอียดโครงการพัฒนา
แผนพัฒนาท้องถิ่น (พ.ศ. ๒๕๖๖-๒๕๗๐)
องค์การบริหารส่วนตำบลวังชมภู**

- ก. ยุทธศาสตร์จังหวัดที่ ๔ การบริหารจัดการทรัพยากรธรรมชาติและสิ่งแวดล้อมอย่างยั่งยืน
- ข. ยุทธศาสตร์การพัฒนาขององค์กรปกครองส่วนท้องถิ่นในเขตจังหวัดเพชรบูรณ์ ที่ ๔ การพัฒนาด้านธรรมชาติและสิ่งแวดล้อม
๕. ยุทธศาสตร์การพัฒนาด้านทรัพยากรธรรมชาติและสิ่งแวดล้อม
- ๕.๑ แผนงานเคหะและชุมชน

ที่	โครงการ	วัตถุประสงค์	เป้าหมาย (ผลผลิตของ โครงการ)	งบประมาณ					ตัวชี้วัด (KPI)	ผลที่คาดว่าจะ ได้รับ	หน่วยงาน รับผิดชอบหลัก
				๒๕๖๖ (บาท)	๒๕๖๗ (บาท)	๒๕๖๘ (บาท)	๒๕๖๙ (บาท)	๒๕๗๐ (บาท)			
๑	โครงการบริหารจัดการขยะมูลฝอยในชุมชน	เพื่อลดปริมาณขยะในพื้นที่	การคัดแยกขยะในพื้นที่	๕๐,๐๐๐	๕๐,๐๐๐	๕๐,๐๐๐	๕๐,๐๐๐	๕๐,๐๐๐	ปริมาณขยะลดลงร้อยละ ๑/ปี	ครัวเรือนคัดแยกขยะจากต้นทาง	กองสาธารณสุขฯ
รวม	๑ โครงการ			๕๐,๐๐๐	๕๐,๐๐๐	๕๐,๐๐๐	๕๐,๐๐๐	๕๐,๐๐๐			

1

**รายละเอียดโครงการพัฒนา
แผนพัฒนาท้องถิ่น (พ.ศ. ๒๕๖๖-๒๕๗๐)
องค์การบริหารส่วนตำบลวังชมภู**

- ก. ยุทธศาสตร์จังหวัดที่ ๔ การบริหารจัดการทรัพยากรธรรมชาติและสิ่งแวดล้อมอย่างยั่งยืน
- ข. ยุทธศาสตร์การพัฒนาขององค์กรปกครองส่วนท้องถิ่นในเขตจังหวัดเพชรบูรณ์ ที่ ๔ การพัฒนาด้านธรรมชาติและสิ่งแวดล้อม
๕. ยุทธศาสตร์พัฒนาด้านทรัพยากรธรรมชาติและสิ่งแวดล้อม
- ๕.๒ แผนงานการเกษตร

ที่	โครงการ	วัตถุประสงค์	เป้าหมาย (ผลผลิตของ โครงการ)	งบประมาณ					ตัวชี้วัด (KPI)	ผลที่คาดว่าจะ ได้รับ	หน่วยงาน รับผิดชอบหลัก
				๒๕๖๖ (บาท)	๒๕๖๗ (บาท)	๒๕๖๘ (บาท)	๒๕๖๙ (บาท)	๒๕๗๐ (บาท)			
๑	โครงการเยาวชนรักษาสีสิ่งแวดล้อม	เพื่อสร้างจิตสำนึกและ การมีส่วนร่วมในการ อนุรักษ์ธรรมชาติและ สิ่งแวดล้อมให้แก่เด็ก	เด็กในเขตตำบลวัง ชมภู จำนวน ๑๔๐ คน	-	๓๐,๐๐๐	-	๓๐,๐๐๐	-	เด็กเข้าร่วม กิจกรรมอย่าง น้อย ร้อยละ ๘๕	เด็กมีจิตสำนึกและ มีส่วนร่วมในการ อนุรักษ์ธรรมชาติและ สิ่งแวดล้อม	กองการศึกษาฯ
๒	โครงการปลูกป่าเฉลิมพระเกียรติฯ และวันสำคัญต่างๆ	เพื่อสร้างจิตสำนึกใน การรักษป่าและ สิ่งแวดล้อม	ปลูกต้นไม้เพื่อเพิ่ม พื้นที่สีเขียวในพื้นที่	๔๐,๐๐๐	๔๐,๐๐๐	๔๐,๐๐๐	๔๐,๐๐๐	๔๐,๐๐๐	สามารถเพิ่ม พื้นที่สีเขียวใน พื้นที่ได้ร้อยละ ๕	ประชาชนในพื้นที่มี จิตสำนึกในการ รักษป่าและ สิ่งแวดล้อม	สำนักปลัดฯ
๓	โครงการบำรุงดูแลรักษาต้นไม้ที่ปลูก ตามแนวพระราชเสาวนีย์ฯ	เพื่อบำรุงดูแลรักษา ต้นไม้ที่ปลูก ให้เติบโต แข็งแรง	ตัดหญ้า ดูแล รักษาต้นไม้ที่ปลูก ตามโครงการต่างๆ จำนวน ๑ ครั้ง/ปี	๓๐,๐๐๐	๓๐,๐๐๐	๓๐,๐๐๐	๓๐,๐๐๐	๓๐,๐๐๐	ตัดหญ้า ดูแล รักษาต้นไม้ที่ ปลูกตาม โครงการต่างๆ จำนวน ๑ ครั้ง/ปี	ต้นไม้ที่ปลูกใน ตำบลวังชมภู ได้รับ การบำรุงดูแลรักษา ต้นไม้ที่ปลูกให้ เติบโต แข็งแรง	สำนักปลัดฯ

ที่	โครงการ	วัตถุประสงค์	เป้าหมาย (ผลผลิตของ โครงการ)	งบประมาณ					ตัวชี้วัด (KPI)	ผลที่คาดว่าจะ ได้รับ	หน่วยงาน รับผิดชอบหลัก
				๒๕๖๖ (บาท)	๒๕๖๗ (บาท)	๒๕๖๘ (บาท)	๒๕๖๙ (บาท)	๒๕๗๐ (บาท)			
๔	โครงการป้องกันและควบคุมไฟฟ้าของ เครือข่ายความร่วมมือในการควบคุม ไฟฟ้า	สนับสนุนการ ปฏิบัติงานของ เครือข่ายหมู่บ้าน ป้องกันไฟฟ้า เพื่อทำ หน้าที่ดับไฟฟ้าในพื้นที่	สนับสนุนการ ปฏิบัติงานของ เครือข่ายหมู่บ้าน ป้องกันไฟฟ้า จำนวน ๒ แห่ง	๖๐,๐๐๐	๖๐,๐๐๐	๖๐,๐๐๐	๖๐,๐๐๐	๖๐,๐๐๐	ได้สนับสนุนการ ปฏิบัติงานของ เครือข่าย หมู่บ้านป้องกัน ไฟฟ้า จำนวน ๒ แห่ง	เครือข่ายหมู่บ้าน ป้องกันไฟฟ้า ใน ตำบลวังชมพูได้รับ การสนับสนุนการ ปฏิบัติงาน	สำนักปลัดฯ
๕	โครงการอนุรักษ์พันธุกรรมพืชอัน เนื่องมาจากพระราชดำริสมเด็จพระ เทพรัตนราชสุดาฯ สยามบรมราช กุมารี (อพ.สธ.)	เพื่ออนุรักษ์พันธุกรรม พืชในท้องถิ่นให้คงอยู่	อนุรักษ์พันธุกรรม พืชในท้องถิ่น จำนวน ๕๐ ชนิด/ปี	๒๐,๐๐๐	๒๐,๐๐๐	๒๐,๐๐๐	๒๐,๐๐๐	๒๐,๐๐๐	สามารถ รวบรวมและ อนุรักษ์ พันธุกรรมพืชใน ท้องถิ่น จำนวน ๕๐ ชนิด/ปี	สามารถอนุรักษ์ พันธุกรรมพืชใน ท้องถิ่น และ สิ่งแวดล้อมใน ชุมชนให้คงอยู่ ตลอดไป	สำนักปลัดฯ
๖	โครงการธนาคารน้ำใต้ดิน (ระบบเปิด)	เพื่อเพิ่มปริมาณน้ำใต้ ดิน ลดปัญหาภัยแล้ง ในพื้นที่	สระน้ำโรงเรียน บ้านยาวี-ห้วยโป่ง หมู่ที่ ๑๐ จำนวน ๑ แห่ง	๕๐๐,๐๐๐	-	-	-	-	มีธนาคารน้ำใต้ ดิน จำนวน ๑ แห่ง	สามารถเพิ่ม ปริมาณน้ำต้นทุน ใต้ดิน เพื่อบรรเทา ปัญหาภัยแล้งใน พื้นที่	กองช่าง
รวม	๖ โครงการ			๖๕๐,๐๐๐	๑๘๐,๐๐๐	๑๕๐,๐๐๐	๑๘๐,๐๐๐	๑๕๐,๐๐๐			

**รายละเอียดโครงการพัฒนา
แผนพัฒนาท้องถิ่น (พ.ศ. ๒๕๖๖-๒๕๗๐)
องค์การบริหารส่วนตำบลวังชมภู**

ก. ยุทธศาสตร์จังหวัดที่ ๓ ยกระดับคุณภาพชีวิตและเสริมสร้างความมั่นคงอย่างเท่าเทียม

ข. ยุทธศาสตร์การพัฒนาขององค์กรปกครองส่วนท้องถิ่นในเขตจังหวัดเพชรบูรณ์ ที่ ๖ การพัฒนาด้านการพัฒนาเมือง และการบริหารจัดการบ้านเมืองที่ดี

๖. ยุทธศาสตร์การพัฒนาด้านการเมือง และการบริหารจัดการบ้านเมืองที่ดีตามหลักธรรมาภิบาล

๖.๑ แผนงานบริหารงานทั่วไป

ที่	โครงการ	วัตถุประสงค์	เป้าหมาย (ผลผลิตของ โครงการ)	งบประมาณ					ตัวชี้วัด (KPI)	ผลที่คาดว่าจะ ได้รับ	หน่วยงาน รับผิดชอบ หลัก
				๒๕๖๖ (บาท)	๒๕๖๗ (บาท)	๒๕๖๘ (บาท)	๒๕๖๙ (บาท)	๒๕๗๐ (บาท)			
๑	โครงการพ่อดีเด่น แม่ดีเด่น	เพื่อเสริมสร้าง ผลักดัน ให้บุคคลแต่ละสาขา วิชาชีพมีการพัฒนา ตนเอง มีความตั้งใจใน การปฏิบัติตนให้เป็น คนดีต่อสังคม เป็น แบบอย่างที่ดีให้กับ บุคคลอื่นๆ	มีบุคคลดีเด่น พ่อดีเด่น/แม่ ดีเด่น จำนวน ๒ คน/ปี	๒๐,๐๐๐	๒๐,๐๐๐	๒๐,๐๐๐	๒๐,๐๐๐	๒๐,๐๐๐	มีพ่อดีเด่น แม่ดีเด่น ปี ละ ๒ คน	สามารถสร้าง ผลักดันให้บุคคล แต่ละสาขา วิชาชีพมีการ พัฒนานตนเอง มี ความตั้งใจในการ ปฏิบัติตนให้เป็น คนดีต่อสังคม เป็นแบบอย่างที่ดี	สำนักปลัดฯ
๒	โครงการประเมินความพึงพอใจ ของประชาชน	เพื่อให้ทราบความ พึงพอใจ ปัญหา และข้อเสนอแนะ ในการดำเนินงาน จากประชาชนใน พื้นที่	มีการประเมิน ความพึงพอใจ การให้บริการ ประชาชนใน พื้นที่ปีละ ๑ ครั้ง	๒๐,๐๐๐	๒๐,๐๐๐	๒๐,๐๐๐	๒๐,๐๐๐	๒๐,๐๐๐	ได้รับผลการ ประเมิน ความพึง พอใจจาก ประชาชนใน พื้นที่ร้อยละ	ประชาชนมี ความพึงพอใจ ต่อการ ดำเนินงานของ อบต.วังชมภู	สำนักปลัดฯ

ที่	โครงการ	วัตถุประสงค์	เป้าหมาย (ผลผลิตของ โครงการ)	งบประมาณ					ตัวชี้วัด (KPI)	ผลที่คาดว่าจะ ได้รับ	หน่วยงาน รับผิดชอบ หลัก
				๒๕๖๖ (บาท)	๒๕๖๗ (บาท)	๒๕๖๘ (บาท)	๒๕๖๙ (บาท)	๒๕๗๐ (บาท)			
๓	โครงการบุคลากรดีเด่น	เพื่อสร้างขวัญและกำลังใจแก่ผู้ทำคุณประโยชน์ ส่งเสริมการสร้างแรงจูงใจ และมีส่วนร่วมในกิจกรรมของ อบต.	บุคลากรดีเด่น จำนวน ๒ คน/ปี	๑๐,๐๐๐	๑๐,๐๐๐	๑๐,๐๐๐	๑๐,๐๐๐	๑๐,๐๐๐	มีบุคลากรดีเด่น จำนวน ๒ คน/ปี	สามารถสร้างขวัญและกำลังใจแก่ผู้ทำประโยชน์ ร้อยละ ๙๐	สำนักปลัดฯ
๔	โครงการเพิ่มประสิทธิภาพการจัดเก็บภาษีรายได้ของ อบต.	เพื่ออำนวยความสะดวกให้ประชาชนในการชำระภาษีประจำปี	จัดเก็บรายได้เพิ่มขึ้น	๑๐,๐๐๐	๑๐,๐๐๐	๕,๐๐๐	๕,๐๐๐	๕,๐๐๐	จัดเก็บรายได้เพิ่มขึ้นร้อยละ ๕	สามารถอำนวยความสะดวกให้ประชาชนในการชำระภาษีประจำปี	กองคลัง
๕	โครงการเลือกตั้งสมาชิกสภาและผู้บริหารท้องถิ่น	เพื่อจัดการเลือกตั้งสมาชิกสภาและผู้บริหารท้องถิ่น	จัดการเลือกตั้งสมาชิกสภาและผู้บริหารท้องถิ่น	-	-	๖๐๐,๐๐๐	-	-	มีการจัดการเลือกตั้งสมาชิกสภาและผู้บริหารท้องถิ่น	มีสมาชิกสภาและผู้บริหารท้องถิ่น	สำนักงานปลัดฯ

ที่	โครงการ	วัตถุประสงค์	เป้าหมาย (ผลผลิตของ โครงการ)	งบประมาณ					ตัวชี้วัด (KPI)	ผลที่คาดว่าจะ ได้รับ	หน่วยงาน รับผิดชอบ หลัก
				๒๕๖๖ (บาท)	๒๕๖๗ (บาท)	๒๕๖๘ (บาท)	๒๕๖๙ (บาท)	๒๕๗๐ (บาท)			
๖	โครงการปรับปรุงระบบสารสนเทศภูมิศาสตร์ สำหรับบริหารจัดการข้อมูลภาษีที่ดินและสิ่งปลูกสร้างและข้อมูลภาษีป้าย ของ อบต.วังขมภู	เพื่อให้สามารถบริหารจัดการข้อมูลแผนที่ภาษีและทะเบียนทรัพย์สินได้อย่างมีประสิทธิภาพผ่านระบบสารสนเทศอินเทอร์เน็ต	มีพื้นที่จัดเก็บและบริการข้อมูลภาษีผ่านระบบอินเทอร์เน็ต จำนวน ๑ ระบบ	๒๐,๐๐๐	๒๐,๐๐๐	๒๐,๐๐๐	๒๐,๐๐๐	๒๐,๐๐๐	มีพื้นที่จัดเก็บและบริการข้อมูลภาษีที่ดินและสิ่งปลูกสร้างและข้อมูลภาษีป้ายผ่านระบบ	สามารถนำข้อมูลภาษีที่ดินและสิ่งปลูกสร้างและข้อมูลภาษีป้ายไปใช้ในการจัดเก็บภาษีได้อย่างมีประสิทธิภาพ	กองคลัง
๗	โครงการศูนย์ปฏิบัติการร่วมมือในการช่วยเหลือประชาชนขององค์กรปกครองส่วนท้องถิ่น อำเภอเมืองเพชรบูรณ์	เพื่อสนับสนุนศูนย์ปฏิบัติการร่วมมือในการช่วยเหลือประชาชนขององค์กรปกครองส่วนท้องถิ่น อำเภอเมืองเพชรบูรณ์	อุดหนุนงบประมาณตามโครงการ	๑๕,๐๐๐	๑๕,๐๐๐	๑๕,๐๐๐	๑๕,๐๐๐	๑๕,๐๐๐	อุดหนุนงบประมาณตามโครงการร้อยละ ๑๐๐	สามารถสนับสนุนศูนย์ปฏิบัติการร่วมมือในการช่วยเหลือประชาชนขององค์กรปกครองส่วน	สำนักปลัดฯ
รวม	๗ โครงการ			๙๕,๐๐๐	๙๕,๐๐๐	๙๕,๐๐๐	๙๐,๐๐๐	๙๐,๐๐๐			

**รายละเอียดโครงการพัฒนา
แผนพัฒนาท้องถิ่น (พ.ศ. ๒๕๖๖-๒๕๗๐)
องค์การบริหารส่วนตำบลวังชมภู**

- ก. ยุทธศาสตร์จังหวัดที่ ๓ ยกระดับคุณภาพชีวิตและเสริมสร้างความมั่นคงอย่างเท่าเทียม
- ข. ยุทธศาสตร์การพัฒนาขององค์กรปกครองส่วนท้องถิ่นในเขตจังหวัดเพชรบูรณ์ ที่ ๖ การพัฒนาด้านการพัฒนาเมือง และการบริหารจัดการบ้านเมืองที่ดี
๖. ยุทธศาสตร์การพัฒนาด้านการเมือง และการบริหารจัดการบ้านเมืองที่ดีตามหลักธรรมาภิบาล
- ๖.๒ แผนงานสังคมสงเคราะห์

ที่	โครงการ	วัตถุประสงค์	เป้าหมาย (ผลผลิตของ โครงการ)	งบประมาณ					ตัวชี้วัด (KPI)	ผลที่คาดว่าจะ ได้รับ	หน่วยงาน รับผิดชอบ หลัก
				๒๕๖๖ (บาท)	๒๕๖๗ (บาท)	๒๕๖๘ (บาท)	๒๕๖๙ (บาท)	๒๕๗๐ (บาท)			
รวม	โครงการ			-	-	-	-	-			

**รายละเอียดโครงการพัฒนา
แผนพัฒนาท้องถิ่น (พ.ศ. ๒๕๖๖-๒๕๗๐)
องค์การบริหารส่วนตำบลวังชมภู**

ก. ยุทธศาสตร์จังหวัดที่ ๓ ยกระดับคุณภาพชีวิตและเสริมสร้างความมั่นคงอย่างเท่าเทียม

ข. ยุทธศาสตร์การพัฒนาขององค์กรปกครองส่วนท้องถิ่นในเขตจังหวัดเพชรบูรณ์ ที่ ๖ การพัฒนาด้านการพัฒนาเมือง และการบริหารจัดการบ้านเมืองที่ดี

๖. ยุทธศาสตร์การพัฒนาด้านการเมือง และการบริหารจัดการบ้านเมืองที่ดีตามหลักธรรมาภิบาล

๖.๓ แผนงานสร้างความเข้มแข็งของชุมชน

ที่	โครงการ	วัตถุประสงค์	เป้าหมาย (ผลผลิตของ โครงการ)	งบประมาณ					ตัวชี้วัด (KPI)	ผลที่คาดว่าจะ ได้รับ	หน่วยงาน รับผิดชอบหลัก
				๒๕๖๖ (บาท)	๒๕๖๗ (บาท)	๒๕๖๘ (บาท)	๒๕๖๙ (บาท)	๒๕๗๐ (บาท)			
๑	โครงการจัดเวทีสาธารณะรับฟัง ความคิดเห็นของประชาชน	เพื่อรับฟังปัญหา ความเดือดร้อน และข้อเสนอแนะ ของประชาชนใน พื้นที่ เพื่อนำไป ช่วยเหลือแก้ไขได้ อย่างถูกต้อง	ประชาชนใน ตำบลวังชมภู จำนวน ๑๐๐ คน	๒๐,๐๐๐	๒๐,๐๐๐	๒๐,๐๐๐	๒๐,๐๐๐	๒๐,๐๐๐	จำนวน ประชาชนใน ตำบลวังชมภู ที่เข้าร่วม กิจกรรมร้อยละ ๙๐	สามารถแก้ไข ปัญหา ความ เดือดร้อน ของ ประชาชนได้ ตามความ ต้องการ และนำ ข้อเสนอแนะไป ปรับใช้ในการ ดำเนินงาน	สำนักปลัดฯ

ที่	โครงการ	วัตถุประสงค์	เป้าหมาย (ผลผลิตของ โครงการ)	งบประมาณ					ตัวชี้วัด (KPI)	ผลที่คาดว่าจะ ได้รับ	หน่วยงาน รับผิดชอบหลัก
				๒๕๖๖ (บาท)	๒๕๖๗ (บาท)	๒๕๖๘ (บาท)	๒๕๖๙ (บาท)	๒๕๗๐ (บาท)			
๒	โครงการทบทวนและสนับสนุน การจัดทำแผนชุมชน	เพื่อสนับสนุนการ จัดทำแผนชุมชน ของหมู่บ้าน เพื่อ นำไปสู่แผนพัฒนา ของ อบต.	แผนชุมชน/ หมู่บ้าน จำนวน ๑๓ หมู่บ้าน	๕,๐๐๐	๕,๐๐๐	๕,๐๐๐	๕,๐๐๐	๕,๐๐๐	จำนวนแผน ชุมชน/ หมู่บ้านร้อยละ ๑๐๐	การจัดทำแผน ชุมชนของ หมู่บ้าน สำเร็จ ลุล่วงเพื่อนำไปสู่ แผนพัฒนาของ อบต.	กองสวัสดิการฯ
๓	โครงการจัดเวทีประชาคม หมู่บ้านและประชาคมตำบล	เพื่อทบทวน แผนพัฒนาของ อบต. รวบรวม ความคิดเห็นของ ประชาชนจาก ระดับหมู่บ้านและ ระดับตำบล นำไปสู่แผนพัฒนา สามปี	การจัดประชุม ประชาคม หมู่บ้าน จำนวน ๑๓ หมู่บ้าน และการจัด ประชุม ประชาคม ตำบลวังชมภู	๒๐,๐๐๐	๒๐,๐๐๐	๒๐,๐๐๐	๒๐,๐๐๐	๒๐,๐๐๐	จำนวนการจัด ประชุม ประชาคม หมู่บ้าน จำนวน ๑๓ หมู่บ้าน และการจัด ประชุม ประชาคมตำบล วังชมภู ร้อยละ ๙๐	สามารถนำ ความต้องการ ของประชาชน ในพื้นที่เข้าบรรจุ ในแผนพัฒนา สามปีได้ตาม กำหนด	สำนักปลัดฯ
รวม	๓ โครงการ			๔๕,๐๐๐	๔๕,๐๐๐	๔๕,๐๐๐	๔๕,๐๐๐	๔๕,๐๐๐			

๒. บัญชีโครงการพัฒนาท้องถิ่น

รายละเอียดโครงการพัฒนา
ที่นำมาจากแผนพัฒนาหมู่บ้านและแผนพัฒนาชุมชน
(พ.ศ. ๒๕๖๖-๒๕๗๐)
องค์การบริหารส่วนตำบลวังชมภู

- ก. ยุทธศาสตร์จังหวัดที่ ๓ ยกระดับคุณภาพชีวิตและเสริมสร้างความมั่นคงอย่างเท่าเทียม
- ข. ยุทธศาสตร์การพัฒนาขององค์กรปกครองส่วนท้องถิ่นในเขตจังหวัดเพชรบูรณ์ ที่ ๑ การพัฒนาด้านโครงสร้างพื้นฐาน
 - ๑. ยุทธศาสตร์การพัฒนาด้านโครงสร้างพื้นฐาน
 - ๑.๒ แผนงานเคหะและชุมชน

ที่	โครงการ	วัตถุประสงค์	เป้าหมาย (ผลผลิต ของ โครงการ)	งบประมาณ					ตัวชี้วัด (KPI)	ผลที่คาดว่าจะได้รับ	หน่วยงาน รับผิดชอบ หลัก
				๒๕๖๖ (บาท)	๒๕๖๗ (บาท)	๒๕๖๘ (บาท)	๒๕๖๙ (บาท)	๒๕๗๐ (บาท)			
๑	ขยายเขตไฟฟ้าเพื่อ การเกษตรขอยคลอง เข้มี หมู่ ๑	เพื่อให้เกษตรกรมี ไฟฟ้าใช้ในการ การเกษตร	ไฟฟ้า การเกษตร ยาว ๖ กิโลเมตร	-	-	๘๐๐,๐๐๐	-	-	ติดตั้งไฟฟ้า การเกษตร แล้วเสร็จ ยาว ๖ กิโลเมตร	เกษตรกรใน พื้นที่มีไฟฟ้า เพื่อการเกษตร	กองช่าง
๒	ขยายเขตไฟฟ้า ครัวเรือนขอยหมวด ชาติ หมู่ ๑	เพื่อให้ประชาชน ในพื้นที่มีไฟฟ้าใช้	ไฟฟ้า ครัวเรือน จำนวน ๑๐ ครัวเรือน	-	-	-	๕๐๐,๐๐๐	-	ขยายเขต ไฟฟ้า ครัวเรือนแล้ว เสร็จ จำนวน ๑๐ ครัวเรือน	ประชาชนมี ไฟฟ้า ครัวเรือนใช้ ร้อยละ ๑๐๐	กองช่าง

ที่	โครงการ	วัตถุประสงค์	เป้าหมาย (ผลผลิต ของ โครงการ)	งบประมาณ					ตัวชี้วัด (KPI)	ผลที่คาดว่าจะได้รับ	หน่วยงาน รับผิดชอบ หลัก
				๒๕๖๖ (บาท)	๒๕๖๗ (บาท)	๒๕๖๘ (บาท)	๒๕๖๙ (บาท)	๒๕๗๐ (บาท)			
๓	ขยายเขตไฟฟ้า ครัวเรือนชอยช่างแดง หมู่ ๑	เพื่อให้ประชาชน ในพื้นที่มีไฟฟ้าใช้	ไฟฟ้า ครัวเรือน จำนวน ๑๐ ครัวเรือน	-	-	๕๐๐,๐๐๐	-	-	ขยายเขต ไฟฟ้า ครัวเรือนแล้ว เสร็จ จำนวน ๑๐ ครัวเรือน	ประชาชนมี ไฟฟ้า ครัวเรือนใช้ ร้อยละ ๑๐๐	กองช่าง
๔	ขยายเขตไฟฟ้า ครัวเรือนชอยสาคร หมู่ ๑	เพื่อให้ประชาชน ในพื้นที่มีไฟฟ้าใช้	ไฟฟ้า ครัวเรือน จำนวน ๑๐ ครัวเรือน	-	-	-	๕๐๐,๐๐๐	-	ขยายเขต ไฟฟ้า ครัวเรือนแล้ว เสร็จ จำนวน ๑๐ ครัวเรือน	ประชาชนมี ไฟฟ้า ครัวเรือนใช้ ร้อยละ ๑๐๐	กองช่าง
๕	ขยายเขตไฟฟ้าเพื่อ การเกษตร ชอยชำปูน หมู่ ๒	เพื่อให้เกษตรกรมี ไฟฟ้าใช้ในการ เกษตร	ไฟฟ้า การเกษตร ยาวไม่น้อย กว่า ๑, ๐๐๐ เมตร	-	-	-	๗๐๐,๐๐๐	-	ขยายเขต ไฟฟ้า การเกษตร แล้วเสร็จยาว ไม่น้อยกว่า ๑,๐๐๐ เมตร	ประชาชนใน พื้นที่มีไฟฟ้า ใช้ในการ การเกษตร	กองช่าง

ที่	โครงการ	วัตถุประสงค์	เป้าหมาย (ผลผลิต ของ โครงการ)	งบประมาณ					ตัวชี้วัด (KPI)	ผลที่คาดว่าจะได้รับ	หน่วยงาน รับผิดชอบ หลัก
				๒๕๖๖ (บาท)	๒๕๖๗ (บาท)	๒๕๖๘ (บาท)	๒๕๖๙ (บาท)	๒๕๗๐ (บาท)			
๖	ขยายเขตไฟฟ้าเพื่อ การเกษตรสายกลาง หมู่บ้าน หมู่ ๒	เพื่อให้เกษตรกรมี ไฟฟ้าใช้ในการ การเกษตร	ขยายเขต ไฟฟ้า เกษตรยาว ไม่น้อยกว่า ๒,๐๐๐ เมตร	-	-	-	๔๐๐,๐๐๐	-	ขยายเขต ไฟฟ้าแล้ว เสร็จยาวไม่ น้อยกว่า ๒,๐๐๐ เมตร	ประชาชนใน พื้นที่มีไฟฟ้า ใช้ในการ การเกษตร	กองช่าง
๗	ขยายเขตไฟฟ้า ครัวเรือนสายชำม่วง หมู่ ๔	เพื่อให้ประชาชน ในพื้นที่มีไฟฟ้าใช้	ขยายเขต ไฟฟ้า ครัวเรือน ยาวไม่น้อย กว่า ๔๙๕ เมตร	-	-	๔๐๐,๐๐๐	-	-	ขยายเขต ไฟฟ้าแล้ว เสร็จยาวไม่ น้อยกว่า ๔๙๕ เมตร	ครัวเรือนมี ไฟฟ้าใช้ร้อยละ ๕	กองช่าง
๘	ขยายเขตไฟฟ้า ครัวเรือนสายสีพระยา หมู่ ๔	เพื่อให้ประชาชน ในพื้นที่มีไฟฟ้าใช้	ขยายเขต ไฟฟ้า ครัวเรือน ยาวไม่น้อย กว่า ๒,๐๐๐ เมตร	-	-	๕๐๐,๐๐๐	-	-	ขยายเขต ไฟฟ้า ครัวเรือนแล้ว เสร็จ ยาวไม่ น้อยกว่า ๒,๐๐๐ เมตร	ครัวเรือนมี ไฟฟ้าใช้ร้อยละ ๕	กองช่าง

ที่	โครงการ	วัตถุประสงค์	เป้าหมาย (ผลผลิต ของ โครงการ)	งบประมาณ					ตัวชี้วัด (KPI)	ผลที่คาดว่าจะได้รับ	หน่วยงาน รับผิดชอบ หลัก
				๒๕๖๖ (บาท)	๒๕๖๗ (บาท)	๒๕๖๘ (บาท)	๒๕๖๙ (บาท)	๒๕๗๐ (บาท)			
๙	ขยายเขตไฟฟ้า ครัวเรือนสายแก่งเสี้ยว หมู่ ๕	เพื่อให้ประชาชน ในพื้นที่มีไฟฟ้าใช้	ขยายเขต ไฟฟ้า ครัวเรือน ยาวไม่น้อย กว่า ๔๙๕ เมตร	-	-	-	๔๐๐,๐๐๐	-	ขยายเขต ไฟฟ้า ครัวเรือนแล้ว เสร็จยาวไม่ น้อยกว่า ๔๙๕ เมตร	ครัวเรือนมี ไฟฟ้าใช้ร้อย ละ ๕	กองช่าง
๑๐	ขยายเขตไฟฟ้าเข้า ระบบประปา สายแก่ง เสี้ยว หมู่ที่ ๕	เพื่อให้มีไฟฟ้าใน ระบบประปา หมู่บ้าน	ไฟฟ้า ระบบ ประปา จำนวน ๑ แห่ง	-	-	๕๐๐,๐๐๐	-	-	ติดตั้งไฟฟ้า ระบบประปา แล้วเสร็จ	ระบบประปา สามารถ ทำงานได้ อย่างมี ประสิทธิภาพ	กองช่าง
๑๑	ขยายเขตไฟฟ้า การเกษตรสายทุ่งนา หมู่ ๖	เพื่อให้เกษตรกรมี ไฟฟ้าใช้ใน การเกษตร	ขยายเขต ไฟฟ้า เกษตร ยาว ไม่น้อยกว่า ๕๐๐ เมตร	-	-	-	๔๐๐,๐๐๐	-	ขยายเขต ไฟฟ้าเกษตร แล้วเสร็จ ยาว ไม่น้อยกว่า ๕๐๐ เมตร	ประชาชนใน พื้นที่มีไฟฟ้า ใช้ใน การเกษตร	กองช่าง

ที่	โครงการ	วัตถุประสงค์	เป้าหมาย (ผลผลิต ของ โครงการ)	งบประมาณ					ตัวชี้วัด (KPI)	ผลที่คาดว่าจะได้รับ	หน่วยงาน รับผิดชอบ หลัก
				๒๕๖๖ (บาท)	๒๕๖๗ (บาท)	๒๕๖๘ (บาท)	๒๕๖๙ (บาท)	๒๕๗๐ (บาท)			
๑๒	ขยายเขตไฟฟ้าแรงต่ำ ไปบ้านนภาวรณ จันทร์เพ็ง หมู่ ๖	เพื่อให้ประชาชน ในพื้นที่มีไฟฟ้าใช้	ขยายเขต ระบบไฟฟ้า ครัวเรือน ยาวไม่น้อย กว่า ๔๙๕ เมตร	-	-	-	๓๐๐,๐๐๐	-	ขยายเขต ระบบไฟฟ้า ครัวเรือนแล้ว เสร็จ ยาวไม่ น้อยกว่า ๔๙๕ เมตร	ครัวเรือนมี ไฟฟ้าใช้ร้อยละ ๕	กองช่าง
๑๓	ขยายเขตไฟฟ้า ครัวเรือนสายคลองดิน ดาด หมู่ ๖	เพื่อให้ประชาชน ในพื้นที่มีไฟฟ้าใช้	ขยายเขต ระบบไฟฟ้า ครัวเรือน ยาวไม่น้อย กว่า ๔๙๕ เมตร	-	-	-	๓๐๐,๐๐๐	-	ขยายเขต ระบบไฟฟ้า ครัวเรือนแล้ว เสร็จ ยาวไม่ น้อยกว่า ๔๙๕ เมตร	ครัวเรือนมี ไฟฟ้าใช้ร้อยละ ๕	กองช่าง

ที่	โครงการ	วัตถุประสงค์	เป้าหมาย (ผลผลิต ของ โครงการ)	งบประมาณ					ตัวชี้วัด (KPI)	ผลที่คาดว่าจะ ได้รับ	หน่วยงาน รับผิดชอบ หลัก
				๒๕๖๖ (บาท)	๒๕๖๗ (บาท)	๒๕๖๘ (บาท)	๒๕๖๙ (บาท)	๒๕๗๐ (บาท)			
๑๔	ขยายเขตไฟฟ้า ครัวเรือนกลุ่มโนนถ่าน หมู่ ๗	เพื่อให้ประชาชน ในพื้นที่มีไฟฟ้าใช้	ขยายเขต ไฟฟ้า ครัวเรือน ยาวไม่น้อย กว่า ๔๙๕ เมตร	-	-	๓๐๐,๐๐๐	-	-	ขยายเขต ไฟฟ้า ครัวเรือนแล้ว เสร็จยาวไม่ น้อยกว่า ๔๙๕ เมตร	ครัวเรือนมี ไฟฟ้าใช้ร้อย ละ ๕	กองช่าง
๑๕	ขยายเขตไฟฟ้า การเกษตรขอยนาตาเท หมู่ ๗	เพื่อให้เกษตรกรมี ไฟฟ้าใช้ใ การเกษตร	ขยายเขต ไฟฟ้า เกษตร ยาว ไม่น้อยกว่า ๕๐๐ เมตร	-	-	-	-	๔๐๐,๐๐๐	ขยายเขต ไฟฟ้าเกษตร แล้วเสร็จ ยาว ไม่น้อยกว่า ๕๐๐ เมตร	ประชาชนใน พื้นที่มีไฟฟ้า ใช้ใ การเกษตร	กองช่าง
๑๖	ขยายเขตไฟฟ้าเพื่อ การเกษตร สายถนน ๗๘๙ หมู่ที่ ๗	เพื่อให้เกษตรกรมี ไฟฟ้าใช้ใ การเกษตร	ขยายเขต ไฟฟ้า เกษตร ยาว ไม่น้อยกว่า ๕๐๐ เมตร	-	๕๐๐,๐๐๐	-	-	-	ขยายเขต ไฟฟ้าเกษตร แล้วเสร็จ ยาว ไม่น้อยกว่า ๕๐๐ เมตร	ประชาชนใน พื้นที่มีไฟฟ้า ใช้ใ การเกษตร	กองช่าง

ที่	โครงการ	วัตถุประสงค์	เป้าหมาย (ผลผลิต ของ โครงการ)	งบประมาณ					ตัวชี้วัด (KPI)	ผลที่คาดว่าจะได้รับ	หน่วยงาน รับผิดชอบ หลัก
				๒๕๖๖ (บาท)	๒๕๖๗ (บาท)	๒๕๖๘ (บาท)	๒๕๖๙ (บาท)	๒๕๗๐ (บาท)			
๑๗	ขยายเขตไฟฟ้า การเกษตรสายทุ่งนา หมู่ ๘	เพื่อให้เกษตรกรมี ไฟฟ้าใช้ในการ เกษตร	ขยายเขต ไฟฟ้า เกษตร ยาว ไม่น้อยกว่า ๕๐๐ เมตร	-	-	-	๓๐๐,๐๐๐	-	ขยายเขต ไฟฟ้าเกษตร แล้วเสร็จ ยาว ไม่น้อยกว่า ๕๐๐ เมตร	ประชาชนใน พื้นที่มีไฟฟ้า ใช้ในการ เกษตร	กองช่าง
๑๘	ขยายเขตไฟฟ้า ครัวเรือนสายวังหมัน หมู่ ๙	เพื่อให้ประชาชน ในพื้นที่มีไฟฟ้าใช้	ขยายเขต ไฟฟ้า ครัวเรือน ยาวไม่น้อย กว่า ๕๐๐ เมตร	-	-	๔๐๐,๐๐๐	-	-	ขยายเขต ไฟฟ้า ครัวเรือนแล้ว เสร็จ ยาวไม่ น้อยกว่า ๕๐๐ เมตร	ครัวเรือนมี ไฟฟ้าใช้ร้อยละ ๕	กองช่าง
๑๙	ขยายเขตไฟฟ้า ครัวเรือนสายเหมือง กลาง หมู่ ๙	เพื่อให้ประชาชน ในพื้นที่มีไฟฟ้าใช้	ขยายเขต ไฟฟ้า ครัวเรือน ยาวไม่น้อย กว่า ๕๐๐ เมตร	-	-	๔๐๐,๐๐๐	-	-	ขยายเขต ไฟฟ้า ครัวเรือนแล้ว เสร็จ ยาวไม่ น้อยกว่า ๕๐๐ เมตร	ครัวเรือนมี ไฟฟ้าใช้ร้อยละ ๕	กองช่าง

ที่	โครงการ	วัตถุประสงค์	เป้าหมาย (ผลผลิต ของ โครงการ)	งบประมาณ					ตัวชี้วัด (KPI)	ผลที่คาดว่าจะ ได้รับ	หน่วยงาน รับผิดชอบ หลัก
				๒๕๖๖ (บาท)	๒๕๖๗ (บาท)	๒๕๖๘ (บาท)	๒๕๖๙ (บาท)	๒๕๗๐ (บาท)			
๒๐	ขยายเขตไฟฟ้า ครัวเรือน ซอยโรงเหล้า หมู่ที่ ๙	เพื่อให้ประชาชน ในพื้นที่มีไฟฟ้าใช้	ขยายเขต ไฟฟ้า ครัวเรือน ยาวไม่น้อย กว่า ๕๐๐ เมตร	-	-	๕๐๐,๐๐๐	-	-	ขยายเขต ไฟฟ้า ครัวเรือนแล้ว เสร็จ ยาวไม่ น้อยกว่า ๕๐๐ เมตร	ครัวเรือนมี ไฟฟ้าใช้ร้อย ละ ๕	กองช่าง
๒๑	ขยายเขตไฟฟ้า การเกษตร ซอยห้วยบ่อ หมู่ที่ ๙	เพื่อให้ประชาชน ในพื้นที่มีไฟฟ้าใช้	ขยายเขต ไฟฟ้า ครัวเรือน ยาวไม่น้อย กว่า ๕๐๐ เมตร	-	-	๕๐๐,๐๐๐	-	-	ขยายเขต ไฟฟ้า ครัวเรือนแล้ว เสร็จ ยาวไม่ น้อยกว่า ๕๐๐ เมตร	ครัวเรือนมี ไฟฟ้าใช้ร้อย ละ ๕	กองช่าง
๒๒	ขยายเขตไฟฟ้า ครัวเรือน ซอยป่าหมาก หมู่ที่ ๙	เพื่อให้ประชาชน ในพื้นที่มีไฟฟ้าใช้	ขยายเขต ไฟฟ้า ครัวเรือน ยาวไม่น้อย กว่า ๕๐๐ เมตร	-	-	-	๕๐๐,๐๐๐	-	ขยายเขต ไฟฟ้า ครัวเรือนแล้ว เสร็จ ยาวไม่ น้อยกว่า ๕๐๐ เมตร	ครัวเรือนมี ไฟฟ้าใช้ร้อย ละ ๕	กองช่าง

ที่	โครงการ	วัตถุประสงค์	เป้าหมาย (ผลผลิต ของ โครงการ)	งบประมาณ					ตัวชี้วัด (KPI)	ผลที่คาดว่าจะได้รับ	หน่วยงาน รับผิดชอบ หลัก
				๒๕๖๖ (บาท)	๒๕๖๗ (บาท)	๒๕๖๘ (บาท)	๒๕๖๙ (บาท)	๒๕๗๐ (บาท)			
๒๓	ขยายเขตไฟฟ้าเพื่อ การเกษตรสายคลอง เลียย หมู่ ๑๐	เพื่อให้เกษตรกรมี ไฟฟ้าใช้ในการ การเกษตร	ขยายเขต ไฟฟ้า เกษตรยาว ไม่น้อยกว่า ๑,๕๐๐ เมตร				๕๐๐,๐๐๐		ขยายเขต ไฟฟ้าเกษตร แล้วเสร็จยาว ไม่น้อยกว่า ๑,๕๐๐ เมตร	ประชาชนใน พื้นที่มีไฟฟ้า ใช้ในการ การเกษตร	กองช่าง
๒๔	เพิ่มเฟสไฟฟ้าขอยนา หวาย หมู่ ๑๐	เพื่อให้ประชาชน ในพื้นที่มีไฟฟ้าใช้	เพิ่มเฟส ไฟฟ้า ยาว ไม่น้อยกว่า ๓,๐๐๐ เมตร	-	-	-	๕๐๐,๐๐๐	-	เพิ่มเฟสไฟฟ้า แล้วเสร็จ ยาว ไม่น้อยกว่า ๓,๐๐๐ เมตร	ประชาชนมี ไฟฟ้าใช้	กองช่าง
๒๕	ขยายเขตไฟฟ้าแรงต่ำ ขอยข้างโรงเรียนบ้าน ยาวิ-ห้วยโป่ง หมู่ที่ ๑๐	เพื่อให้ประชาชน ในพื้นที่มีไฟฟ้าใช้	ขยายเขต ไฟฟ้า ยาว ไม่น้อยกว่า ๑๕๐ เมตร	-	๕๐๐,๐๐๐	-	-	-	ขยายเขต ไฟฟ้าแล้ว เสร็จ ยาวไม่ น้อยกว่า ๑๕๐ เมตร	ประชาชนมี ไฟฟ้าใช้	กองช่าง
๒๖	ขยายเขตไฟฟ้า การเกษตรขอยผู้ใหญ่ เข้ม หมู่ ๑๑	เพื่อให้เกษตรกรมี ไฟฟ้าใช้ในการ การเกษตร	ขยายเขต ไฟฟ้า เกษตร ยาว ไม่น้อยกว่า ๕๐๐ เมตร	-	-	-	-	๔๐๐,๐๐๐	ขยายเขต ไฟฟ้าเกษตร แล้วเสร็จ ยาว ไม่น้อยกว่า ๕๐๐ เมตร	ประชาชนใน พื้นที่มีไฟฟ้า ใช้ในการ การเกษตร	กองช่าง

ที่	โครงการ	วัตถุประสงค์	เป้าหมาย (ผลผลิต ของ โครงการ)	งบประมาณ					ตัวชี้วัด (KPI)	ผลที่คาดว่าจะ ได้รับ	หน่วยงาน รับผิดชอบ หลัก
				๒๕๖๖ (บาท)	๒๕๖๗ (บาท)	๒๕๖๘ (บาท)	๒๕๖๙ (บาท)	๒๕๗๐ (บาท)			
๒๗	ขยายเขตไฟฟ้า ครัวเรือนซอยหน้าวัด- โนนกระต่าย หมู่ ๑๑	เพื่อให้ประชาชน ในพื้นที่มีไฟฟ้าใช้	ขยายเขต ไฟฟ้า ครัวเรือน ยาวไม่น้อย กว่า ๕๐๐ เมตร	-	-	-	๔๐๐,๐๐๐	-	ขยายเขต ไฟฟ้า ครัวเรือนแล้ว เสร็จ ยาวไม่ น้อยกว่า ๕๐๐ เมตร	ครัวเรือนมี ไฟฟ้าใช้ร้อย ละ ๕	กองช่าง
๒๘	ขยายเขตไฟฟ้า การเกษตรซอยผาขาว หมู่ ๑๓	เพื่อให้เกษตรกรมี ไฟฟ้าใช้ใ นการเกษตร	ขยายเขต ไฟฟ้า เกษตร ยาว ไม่น้อยกว่า ๕๐๐ เมตร	-	-	-	-	๕๐๐,๐๐๐	ขยายเขต ไฟฟ้าเกษตร ยาวไม่น้อย กว่า ๕๐๐ เมตร	ประชาชนใน พื้นที่มีไฟฟ้า ใช้ใน การเกษตร	กองช่าง
รวม	๒๘ โครงการ			-	#####	#####	๕,๗๐๐,๐๐๐	#####			

๒. บัญชีโครงการพัฒนาท้องถิ่น

รายละเอียดโครงการพัฒนา
ที่นำมาจากแผนพัฒนาหมู่บ้านและแผนพัฒนาชุมชน
(พ.ศ. ๒๕๖๖-๒๕๗๐)
องค์การบริหารส่วนตำบลวังชมภู

- ก. ยุทธศาสตร์จังหวัดที่ ๓ ยกระดับคุณภาพชีวิตและเสริมสร้างความมั่นคงอย่างเท่าเทียม
- ข. ยุทธศาสตร์การพัฒนาขององค์กรปกครองส่วนท้องถิ่นในเขตจังหวัดเพชรบูรณ์ ที่ ๑ การพัฒนาด้านโครงสร้างพื้นฐาน
 - ๑. ยุทธศาสตร์การพัฒนาด้านโครงสร้างพื้นฐาน
 - ๑.๓ แผนงานอุตสาหกรรมและการโยธา

ที่	โครงการ	วัตถุประสงค์	เป้าหมาย (ผลผลิตของ โครงการ)	งบประมาณ					ตัวชี้วัด (KPI)	ผลที่คาดว่าจะได้รับ	หน่วยงาน รับผิดชอบหลัก
				๒๕๖๖ (บาท)	๒๕๖๗ (บาท)	๒๕๖๘ (บาท)	๒๕๖๙ (บาท)	๒๕๗๐ (บาท)			
๑	ก่อสร้างถนน คสล.ซอย ไร่ศรีบรรเทา หมู่ ๑	เพื่อให้มีเส้นทาง คมนาคมที่สะดวก ปลอดภัยได้ มาตรฐาน	ถนน คสล. กว้างไม่น้อย กว่า ๔ เมตร ยาวไม่น้อยกว่า ๒๐๐ เมตร	-	๔๕๐,๐๐๐	-	-	-	ถนนก่อสร้าง แล้วเสร็จ กว้างไม่น้อย กว่า ๔ เมตร ยาวไม่น้อย กว่า ๒๐๐ เมตร	ประชาชน ได้รับความ สะดวก ปลอดภัยใน การคมนาคม	กองช่าง

ที่	โครงการ	วัตถุประสงค์	เป้าหมาย (ผลผลิตของ โครงการ)	งบประมาณ					ตัวชี้วัด (KPI)	ผลที่คาดว่าจะ ได้รับ	หน่วยงาน รับผิดชอบ หลัก
				๒๕๖๖ (บาท)	๒๕๖๗ (บาท)	๒๕๖๘ (บาท)	๒๕๖๙ (บาท)	๒๕๗๐ (บาท)			
๒	ก่อสร้างถนน คสล. ซอยนายพิน หมู่ ๑	เพื่อให้มีเส้นทาง คมนาคมที่สะดวก ปลอดภัยได้ มาตรฐาน	ถนน คสล. กว้าง ๔ เมตร ยาวไม่น้อยกว่า ๓๕๐ เมตร หนา ๐.๑๕ เมตร	-	-	๖๐๐,๐๐๐	-	-	ถนน คสล. ก่อสร้างแล้ว เสร็จ กว้าง ๔ เมตร ยาวไม่ น้อยกว่า ๓๕๐ เมตร หนา ๐.๑๕ เมตร	ประชาชนใน พื้นที่มี เส้นทาง คมนาคมที่ สะดวก ปลอดภัยได้ มาตรฐาน	กองช่าง
๓	ก่อสร้างถนน คสล. ซอยกานดา หมู่ ๑	เพื่อให้มีเส้นทาง คมนาคมที่สะดวก ปลอดภัยได้ มาตรฐาน	ถนน คสล. กว้าง ๔ เมตร ยาวไม่น้อยกว่า ๒๐๐ เมตร หนา ๐.๑๕ เมตร	-	-	-	๔๕๐,๐๐๐	-	ถนน คสล. ก่อสร้างแล้ว เสร็จ กว้าง ๔ เมตร ยาวไม่ น้อยกว่า ๒๐๐ เมตร หนา ๐.๑๕ เมตร	ประชาชนใน พื้นที่มี เส้นทาง คมนาคมที่ สะดวก ปลอดภัยได้ มาตรฐาน	กองช่าง

ที่	โครงการ	วัตถุประสงค์	เป้าหมาย (ผลผลิตของ โครงการ)	งบประมาณ					ตัวชี้วัด (KPI)	ผลที่คาดว่าจะ ได้รับ	หน่วยงาน รับผิดชอบ หลัก
				๒๕๖๖ (บาท)	๒๕๖๗ (บาท)	๒๕๖๘ (บาท)	๒๕๖๙ (บาท)	๒๕๗๐ (บาท)			
๔	ก่อสร้างถนน คสล. ซอยนายพร หมู่ ๑	เพื่อให้มีเส้นทาง คมนาคมที่สะดวก ปลอดภัยได้ มาตรฐาน	ถนน คสล. กว้าง ๓ เมตร ยาวไม่น้อยกว่า ๑๙๕ เมตร หนา ๐.๑๕ เมตร	-	-	-	-	๓๕๐,๐๐๐	ก่อสร้างถนน คสล.แล้ว เสร็จ กว้าง ๓ เมตร ยาวไม่ น้อยกว่า ๑๙๕ เมตร หนา ๐.๑๕ เมตร	ประชาชนใน พื้นที่มี เส้นทาง คมนาคมที่ สะดวก ปลอดภัยได้ มาตรฐาน	กองช่าง
๕	ก่อสร้างถนน คสล. ซอยคลองเข็ม หมู่ ๑	เพื่อให้มีเส้นทาง คมนาคมที่สะดวก ปลอดภัยได้ มาตรฐาน	ถนน คสล. กว้าง ๔ เมตร ยาวไม่น้อยกว่า ๒๓๐ เมตร หนา ๐.๑๕ เมตร	-	๕๐๐,๐๐๐	-	-	-	ถนน คสล. ก่อสร้างแล้ว เสร็จ กว้าง ๔ เมตร ยาวไม่ น้อยกว่า ๒๓๐ เมตร หนา ๐.๑๕ เมตร	ประชาชนใน พื้นที่มี เส้นทาง คมนาคมที่ สะดวก ปลอดภัยได้ มาตรฐาน	กองช่าง
๖	ก่อสร้างระบบประปา หมู่บ้านแบบบาดาล ขนาดใหญ่ หมู่ ๑	เพื่อให้ประชาชนมี น้ำเพื่ออุปโภค	ประปา หมู่บ้านแบบ บาดาลขนาด ใหญ่	-	-	-	๔,๐๐๐,๐๐๐	-	ประชาชนมี น้ำอุปโภค เพิ่มขึ้นร้อยละ ๗๐	ประชาชนมี น้ำอุปโภค เพิ่มขึ้น	กองช่าง

ที่	โครงการ	วัตถุประสงค์	เป้าหมาย (ผลผลิตของ โครงการ)	งบประมาณ					ตัวชี้วัด (KPI)	ผลที่คาดว่าจะได้รับ	หน่วยงาน รับผิดชอบ หลัก
				๒๕๖๖ (บาท)	๒๕๖๗ (บาท)	๒๕๖๘ (บาท)	๒๕๖๙ (บาท)	๒๕๗๐ (บาท)			
๗	ก่อสร้างถนน คสล. รหีสทางหลวงท้องถิ่น พช.ถ ๙๗-๑๐๖ ซอย ยาวิ ๑๓ หมู่ที่ ๑	เพื่อให้มีเส้นทาง คมนาคมที่สะดวก ปลอดภัยได้ มาตรฐาน เพื่อใช้ เป็นเส้นทาง บรรทุกผลผลิตทาง การเกษตร	ถนน คสล. กว้างไม่น้อย กว่า ๔ เมตร ยาวไม่น้อยกว่า ๒,๓๖๐ เมตร	#####	#####	#####	-	-	ถนนก่อสร้าง แล้วเสร็จ กว้างไม่น้อย กว่า ๔ เมตร ยาวไม่น้อย กว่า ๒,๓๖๐ เมตร	ประชาชน ได้รับความ สะดวก ปลอดภัยใน การคมนาคม	กองช่าง
๘	ติดตั้งท่อส่งน้ำดิบเข้า ระบบประปาหมู่บ้าน (บนเขา) หมู่ ๑	เพื่อใช้ส่งน้ำดิบเข้า ระบบประปา หมู่บ้าน	ติดตั้งท่อ PE Ø ๒ นิ้ว ยาว ๒,๐๐๐ เมตร	-	-	๒๐๐,๐๐๐	-	-	ติดตั้งท่อ PE Ø ๒ นิ้ว ยาว ๒,๐๐๐ เมตร แล้วเสร็จ	มีน้ำดิบเข้า ระบบประปา หมู่บ้าน	กองช่าง

ที่	โครงการ	วัตถุประสงค์	เป้าหมาย (ผลผลิตของ โครงการ)	งบประมาณ					ตัวชี้วัด (KPI)	ผลที่คาดว่าจะได้รับ	หน่วยงาน รับผิดชอบหลัก
				๒๕๖๖ (บาท)	๒๕๖๗ (บาท)	๒๕๖๘ (บาท)	๒๕๖๙ (บาท)	๒๕๗๐ (บาท)			
๙	ซ่อมแซมถนน (ลงหินคลุก) ถนนเลียบบทางหมู่บ้าน หมู่ ๑	เพื่อให้มีเส้นทางคมนาคมที่สะดวกปลอดภัยได้มาตรฐาน เพื่อใช้เป็นเส้นทางบรรทุกผลผลิตทางการเกษตร	ถนนลงหินคลุกกว้างไม่น้อยกว่า ๓.๕ เมตร ยาวไม่น้อยกว่า ๑,๑๐๐ เมตร	-	-	-	๓๐๐,๐๐๐	-	ถนนก่อสร้างแล้วเสร็จกว้างไม่น้อยกว่า ๓.๕ เมตร ยาวไม่น้อยกว่า ๑,๑๐๐ เมตร	ประชาชนได้รับความสะดวกปลอดภัยในการคมนาคม	กองช่าง
๑๐	ปรับปรุงถนนแอสฟัลท์ติกคอนกรีต รหัสทางหลวงท้องถิ่น พช.ถ ๙๗-๑๐๕ ซอยยาวิ ๑๒ หมู่ที่ ๑	เพื่อให้มีเส้นทางคมนาคมที่สะดวกปลอดภัยได้มาตรฐาน เพื่อใช้เป็นเส้นทางบรรทุกผลผลิตทางการเกษตร	ปรับปรุงถนนกว้างไม่น้อยกว่า ๖ เมตร ยาวไม่น้อยกว่า ๒,๖๙๐ เมตร	#####	#####	#####	-	-	ถนนปรับปรุงแล้วเสร็จกว้างไม่น้อยกว่า ๖ เมตร ยาวไม่น้อยกว่า ๒,๖๙๐ เมตร	ประชาชนได้รับความสะดวกปลอดภัยในการคมนาคม	กองช่าง

ที่	โครงการ	วัตถุประสงค์	เป้าหมาย (ผลผลิตของ โครงการ)	งบประมาณ					ตัวชี้วัด (KPI)	ผลที่คาดว่าจะได้รับ	หน่วยงาน รับผิดชอบหลัก
				๒๕๖๖ (บาท)	๒๕๖๗ (บาท)	๒๕๖๘ (บาท)	๒๕๖๙ (บาท)	๒๕๗๐ (บาท)			
๑๑	ปรับปรุงถนนแอสฟัลท์ ติกคอนกรีต ซอยรัตนี แลนด์ หมู่ ๑ เชื่อม ตำบลนายม	เพื่อให้มีเส้นทาง คมนาคมที่สะดวก ปลอดภัยได้ มาตรฐาน	ซ่อมสร้างถนน แอสฟัลท์ติ กคอนกรีต กว้างไม่น้อย กว่า ๖ เมตร ยาวไม่น้อยกว่า ๓,๑๐๐ เมตร	#####	#####	#####	๑,๕๐๐,๐๐๐	๑,๕๐๐,๐๐๐	ซ่อมแซม ถนนแล้วเสร็จ กว้างไม่น้อย กว่า ๖ เมตร ยาวไม่น้อย กว่า ๓,๑๐๐ เมตร	ประชาชน ได้รับความ สะดวก ปลอดภัยใน การคมนาคม	กองช่าง
๑๒	ติดตั้งระบบไฟฟ้า พลังงานแสงอาทิตย์ สูบน้ำเข้าระบบประปา หมู่บ้าน (บนเขา) หมู่ที่ ๑	เพื่อให้สูบน้ำดิบใน การผลิตประปา และลดการใช้ พลังงานไฟฟ้า	ระบบสูบน้ำ พลังงาน แสงอาทิตย์ ระบบประปา หมู่บ้าน จำนวน ๑ แห่ง	-	-	๕๐๐,๐๐๐	-	-	ติดตั้งระบบ สูบน้ำ พลังงาน แสงอาทิตย์ ระบบประปา หมู่บ้าน แล้ว เสร็จ	ประชาชนมี น้ำดิบเพื่อ ผลิตน้ำประปา เพิ่มขึ้น	กองช่าง

ที่	โครงการ	วัตถุประสงค์	เป้าหมาย (ผลผลิตของ โครงการ)	งบประมาณ					ตัวชี้วัด (KPI)	ผลที่คาดว่าจะ ได้รับ	หน่วยงาน รับผิดชอบ หลัก
				๒๕๖๖ (บาท)	๒๕๖๗ (บาท)	๒๕๖๘ (บาท)	๒๕๖๙ (บาท)	๒๕๗๐ (บาท)			
๑๓	ก่อสร้างถนน คสล. ซอยน้ำผึ้ง หมู่ที่ ๑	เพื่อให้มีเส้นทาง คมนาคมที่สะดวก ปลอดภัยได้ มาตรฐาน เพื่อใช้ เป็นเส้นทาง บรรทุกผลผลิตทาง การเกษตร	ถนน คสล. กว้างไม่น้อย กว่า ๔ เมตร ยาวไม่น้อยกว่า ๑,๐๐๐ เมตร	-	๕๐๐,๐๐๐	๕๐๐,๐๐๐	๕๐๐,๐๐๐	๕๐๐,๐๐๐	ถนนก่อสร้าง แล้วเสร็จยาว ไม่น้อยกว่า ๑,๐๐๐ เมตร	ประชาชนใน พื้นที่มี เส้นทาง คมนาคมที่ สะดวก ปลอดภัยได้ มาตรฐาน	กองช่าง
๑๔	ก่อสร้างถนน คสล. ซอยบ้านไร่ หมู่ที่ ๑	เพื่อให้มีเส้นทาง คมนาคมที่สะดวก ปลอดภัยได้ มาตรฐาน เพื่อใช้ เป็นเส้นทาง บรรทุกผลผลิตทาง การเกษตร	ถนน คสล. กว้างไม่น้อย กว่า ๔ เมตร ยาวไม่น้อยกว่า ๒๐๐ เมตร	-	-	๔๕๐,๐๐๐	-	-	ถนนก่อสร้าง แล้วเสร็จยาว ไม่น้อยกว่า ๒๐๐ เมตร	ประชาชนใน พื้นที่มี เส้นทาง คมนาคมที่ สะดวก ปลอดภัยได้ มาตรฐาน	กองช่าง

ที่	โครงการ	วัตถุประสงค์	เป้าหมาย (ผลผลิตของ โครงการ)	งบประมาณ					ตัวชี้วัด (KPI)	ผลที่คาดว่าจะ ได้รับ	หน่วยงาน รับผิดชอบ หลัก
				๒๕๖๖ (บาท)	๒๕๖๗ (บาท)	๒๕๖๘ (บาท)	๒๕๖๙ (บาท)	๒๕๗๐ (บาท)			
๑๕	ก่อสร้างถนน คสล. ซอยพระครูพิศาล หมู่ที่ ๑	เพื่อให้มีเส้นทาง คมนาคมที่สะดวก ปลอดภัยได้ มาตรฐาน เพื่อใช้ เป็นเส้นทาง บรรทุกผลผลิตทาง การเกษตร	ถนน คสล. กว้างไม่น้อย กว่า ๓ เมตร ยาวไม่น้อยกว่า ๑,๐๐๐ เมตร	-	๕๐๐,๐๐๐	๕๐๐,๐๐๐	๕๐๐,๐๐๐	๕๐๐,๐๐๐	ถนนก่อสร้าง แล้วเสร็จยาว ไม่น้อยกว่า ๑,๐๐๐ เมตร	ประชาชนใน พื้นที่มี เส้นทาง คมนาคมที่ สะดวก ปลอดภัยได้ มาตรฐาน	กองช่าง
๑๖	ก่อสร้างถนน คสล. ซอยบุญโปร่ง หมู่ที่ ๑	เพื่อให้มีเส้นทาง คมนาคมที่สะดวก ปลอดภัยได้ มาตรฐาน เพื่อใช้ เป็นเส้นทาง บรรทุกผลผลิตทาง การเกษตร	ถนน คสล. กว้างไม่น้อย กว่า ๓ เมตร ยาวไม่น้อยกว่า ๒๐๐ เมตร	-	-	-	๔๕๐,๐๐๐	-	ถนนก่อสร้าง แล้วเสร็จยาว ไม่น้อยกว่า ๒๐๐ เมตร	ประชาชนใน พื้นที่มี เส้นทาง คมนาคมที่ สะดวก ปลอดภัยได้ มาตรฐาน	กองช่าง
๑๗	ก่อสร้างถนน คสล.ซอย ไร่ศรีบรรเทา (ต่อจาก เดิม) หมู่ที่ ๑	เพื่อให้มีเส้นทาง คมนาคมที่สะดวก ปลอดภัยได้ มาตรฐาน เพื่อใช้ เป็นเส้นทาง บรรทุกผลผลิตทาง การเกษตร	ถนน คสล. กว้างไม่น้อย กว่า ๔ เมตร ยาวไม่น้อยกว่า ๑๖๐ เมตร	-	-	-	-	๔๐๐,๐๐๐	ถนนก่อสร้าง แล้วเสร็จยาว ไม่น้อยกว่า ๑๖๐ เมตร	ประชาชนใน พื้นที่มี เส้นทาง คมนาคมที่ สะดวก ปลอดภัยได้ มาตรฐาน	กองช่าง

ที่	โครงการ	วัตถุประสงค์	เป้าหมาย (ผลผลิตของ โครงการ)	งบประมาณ					ตัวชี้วัด (KPI)	ผลที่คาดว่าจะ ได้รับ	หน่วยงาน รับผิดชอบ หลัก
				๒๕๖๖ (บาท)	๒๕๖๗ (บาท)	๒๕๖๘ (บาท)	๒๕๖๙ (บาท)	๒๕๗๐ (บาท)			
๑๘	ก่อสร้างถนน คสล.หมู่ ๒ เชื่อมหมู่ ๑๔ (ช่วง ซอยร่วมใจพัฒนา ๗)	เพื่อให้มีเส้นทาง คมนาคมที่สะดวก ปลอดภัยได้ มาตรฐาน เพื่อใช้ เป็นเส้นทาง บรรทุกผลผลิตทาง การเกษตร	ถนน คสล. กว้างไม่น้อย กว่า ๔ เมตร ยาวไม่น้อยกว่า ๙๐๐ เมตร	-	๕๐๐,๐๐๐	๕๐๐,๐๐๐	๕๐๐,๐๐๐	๕๐๐,๐๐๐	ถนนก่อสร้าง แล้วเสร็จยาว ไม่น้อยกว่า ๙๐๐ เมตร	ประชาชนใน พื้นที่มี เส้นทาง คมนาคมที่ สะดวก ปลอดภัยได้ มาตรฐาน	กองช่าง
๑๙	ก่อสร้างถนน คสล. รหัดทางหลวงท้องถิ่น พช.ถ ๙๗-๐๗๗ ซอย ร่วมใจพัฒนา ๗ - วิศิษฐ์ ๒ หมู่ที่ ๑๔	เพื่อให้มีเส้นทาง คมนาคมที่สะดวก ปลอดภัยได้ มาตรฐาน	ถนน คสล. กว้างไม่น้อย กว่า ๔ เมตร ยาวไม่น้อยกว่า ๒,๒๔๐ เมตร	#####	#####	#####	๑,๐๐๐,๐๐๐	๑,๐๐๐,๐๐๐	ถนนก่อสร้าง แล้วเสร็จยาว ไม่น้อยกว่า ๒,๒๔๐ เมตร	ประชาชนใน พื้นที่มี เส้นทาง คมนาคมที่ สะดวก ปลอดภัยได้ มาตรฐาน	กองช่าง
๒๐	ไฟฟ้าแสงสว่าง พลังงานแสงอาทิตย์ ซอย ๑๑ หมู่ ๒	เพื่ออำนวยความสะดวก ความปลอดภัยในการใช้ ถนน และลดการใช้ พลังงานไฟฟ้า	ไฟฟ้าพลังงาน แสงอาทิตย์ จำนวน ๕ จุด	-	-	-	-	๑๐๐,๐๐๐	มีไฟฟ้าแสง สว่างพลังงาน แสงอาทิตย์ ในพื้นที่ร้อย ละ ๑๐	ประชาชน ได้รับความ สะดวก ปลอดภัยใน การสัญจร ทางถนน ช่วงเวลา กลางคืน	กองช่าง

ที่	โครงการ	วัตถุประสงค์	เป้าหมาย (ผลผลิตของ โครงการ)	งบประมาณ					ตัวชี้วัด (KPI)	ผลที่คาดว่าจะได้รับ	หน่วยงาน รับผิดชอบหลัก
				๒๕๖๖ (บาท)	๒๕๖๗ (บาท)	๒๕๖๘ (บาท)	๒๕๖๙ (บาท)	๒๕๗๐ (บาท)			
๒๑	ไฟฟ้าแสงสว่าง พลังงานแสงอาทิตย์ ซอยชำปูน หมู่ ๒	เพื่ออำนวยความสะดวก สะดวก ความ ปลอดภัยในการใช้ ถนน และลดการใช้ พลังงานไฟฟ้า	ไฟฟ้าพลังงาน แสงอาทิตย์ จำนวน ๓ จุด	-	-	-	-	๖๐,๐๐๐	มีไฟฟ้าแสง สว่างพลังงาน แสงอาทิตย์ ในพื้นที่ร้อย ละ ๑๐	ประชาชน ได้รับความ สะดวก ปลอดภัยใน การสัญจร ทางถนน ช่วงเวลา กลางวัน	กองช่าง
๒๒	ไฟฟ้าแสงสว่าง พลังงานแสงอาทิตย์ ซอยร่วมใจพัฒนา ๖ หมู่ ๒	เพื่ออำนวยความสะดวก สะดวก ความ ปลอดภัยในการใช้ ถนน และลดการใช้ พลังงานไฟฟ้า	ไฟฟ้าพลังงาน แสงอาทิตย์ จำนวน ๒ จุด	-	-	-	-	๔๐,๐๐๐	มีไฟฟ้าแสง สว่างพลังงาน แสงอาทิตย์ ในพื้นที่ร้อย ละ ๑๐	ประชาชน ได้รับความ สะดวก ปลอดภัยใน การสัญจร ทางถนน ช่วงเวลา กลางวัน	กองช่าง

ที่	โครงการ	วัตถุประสงค์	เป้าหมาย (ผลผลิตของ โครงการ)	งบประมาณ					ตัวชี้วัด (KPI)	ผลที่คาดว่าจะได้รับ	หน่วยงาน รับผิดชอบหลัก
				๒๕๖๖ (บาท)	๒๕๖๗ (บาท)	๒๕๖๘ (บาท)	๒๕๖๙ (บาท)	๒๕๗๐ (บาท)			
๒๓	ไฟฟ้าแสงสว่าง พลังงานแสงอาทิตย์ ขอร่วมใจพัฒนา ๒ หมู่ ๒	เพื่ออำนวยความสะดวก สะดวก ความ ปลอดภัยในการใช้ ถนน และลดการใช้ พลังงานไฟฟ้า	ไฟฟ้าพลังงาน แสงอาทิตย์ จำนวน ๓ จุด	-	-	-	-	๖๐,๐๐๐	มีไฟฟ้าแสง สว่างพลังงาน แสงอาทิตย์ ในพื้นที่ร้อยละ ๑๐	ประชาชน ได้รับความ สะดวก ปลอดภัยใน การสัญจร ทางถนน ช่วงเวลา กลางคืน	กองช่าง
๒๔	ก่อสร้างท่อถัง คสล. ประปาหมู่บ้าน หมู่ที่ ๒	เพื่อแก้ปัญหาภัย แล้งน้ำดื่ม สำหรับอุปโภค	ท่อถังน้ำ คสล. ขนาด ๑๕ ลบ.ม.	-	#####	-	-	-	ท่อถังน้ำ คสล.ขนาด ๑๕ ลบ.ม. ก่อสร้างแล้ว เสร็จ	บรรเทา ปัญหาขาด แคลนน้ำ อุปโภค	กองช่าง
๒๕	ลงหินคลุกซ่อมแซม ถนนในหมู่บ้าน หมู่ที่ ๒	เพื่อให้มีเส้นทาง คมนาคมที่สะดวก ปลอดภัยได้ มาตรฐาน เพื่อใช้ เป็นเส้นทาง บรรทุกผลผลิตทาง การเกษตร	ถนนลงหินคลุก กว้างไม่น้อย กว่า ๓ เมตร ยาวไม่น้อยกว่า ๑,๐๐๐ เมตร	๒๐๐,๐๐๐	๒๐๐,๐๐๐	๒๐๐,๐๐๐	๒๐๐,๐๐๐	๒๐๐,๐๐๐	ถนนก่อสร้าง แล้วเสร็จ กว้างไม่น้อย กว่า ๓.๕ เมตร ยาวไม่ น้อยกว่า ๑, ๐๐๐ เมตร	ประชาชน ได้รับความ สะดวก ปลอดภัยใน การคมนาคม	กองช่าง

ที่	โครงการ	วัตถุประสงค์	เป้าหมาย (ผลผลิตของ โครงการ)	งบประมาณ					ตัวชี้วัด (KPI)	ผลที่คาดว่าจะ ได้รับ	หน่วยงาน รับผิดชอบ หลัก
				๒๕๖๖ (บาท)	๒๕๖๗ (บาท)	๒๕๖๘ (บาท)	๒๕๖๙ (บาท)	๒๕๗๐ (บาท)			
๒๖	ไฟฟ้าพลังงาน แสงอาทิตย์ระบบ ประปาหมู่บ้าน หมู่ที่ ๒	เพื่อใช้สูบน้ำดิบใน การผลิตประปา และลดการใช้ พลังงานไฟฟ้า	ระบบสูบน้ำ พลังงาน แสงอาทิตย์ ระบบประปา หมู่บ้าน จำนวน ๑ แห่ง	-	๔๐๐,๐๐๐	-	-	-	ติดตั้งระบบ สูบน้ำ พลังงาน แสงอาทิตย์ ระบบประปา หมู่บ้าน แล้ว เสร็จ	ประชาชนมี น้ำดิบเพื่อ ผลิตน้ำประปา เพิ่มขึ้น	กองช่าง
๒๗	ติดตั้งเสียงตามสาย หมู่บ้าน หมู่ที่ ๒	เพื่อแจ้ง ประชาสัมพันธ์ ข่าวสารให้ ประชาชนทราบ	ระบบเสียง ตามสาย จำนวน ๑ แห่ง	๒๐๐,๐๐๐	-	-	-	-	มีระบบเสียง ตามสาย ติดตั้งแล้ว เสร็จ จำนวน ๑ แห่ง	สามารถแจ้ง ประชาสัมพันธ์ ข่าวสารให้ ประชาชน ทราบ	กองช่าง
๒๘	ก่อสร้างถนน คสล.ชอย ๙/๓ หมู่ที่ ๒	เพื่อให้มีเส้นทาง คมนาคมที่สะดวก ปลอดภัยได้ มาตรฐาน เพื่อใช้ เป็นเส้นทาง บรรทุกผลผลิตทาง การเกษตร	ถนน คสล. กว้างไม่น้อย กว่า ๔ เมตร ยาวไม่น้อยกว่า ๕๐ เมตร	-	๒๐๐,๐๐๐	-	-	-	ถนนก่อสร้าง แล้วเสร็จยาว ไม่น้อยกว่า ๕๐ เมตร	ประชาชนใน พื้นที่มี เส้นทาง คมนาคมที่ สะดวก ปลอดภัยได้ มาตรฐาน	กองช่าง

ที่	โครงการ	วัตถุประสงค์	เป้าหมาย (ผลผลิตของ โครงการ)	งบประมาณ					ตัวชี้วัด (KPI)	ผลที่คาดว่าจะ ได้รับ	หน่วยงาน รับผิดชอบ หลัก
				๒๕๖๖ (บาท)	๒๕๖๗ (บาท)	๒๕๖๘ (บาท)	๒๕๖๙ (บาท)	๒๕๗๐ (บาท)			
๒๙	ก่อสร้างถนน คสล. ซอยอัยการ หมู่ที่ ๒	เพื่อให้มีเส้นทาง คมนาคมที่สะดวก ปลอดภัยได้ มาตรฐาน เพื่อใช้ เป็นเส้นทาง บรรทุกผลผลิตทาง การเกษตร	ถนน คสล. กว้างไม่น้อย กว่า ๔ เมตร ยาวไม่น้อยกว่า ๙๐๐ เมตร	๕๐๐,๐๐๐	๕๐๐,๐๐๐	๕๐๐,๐๐๐	๕๐๐,๐๐๐	๕๐๐,๐๐๐	ถนนก่อสร้าง แล้วเสร็จยาว ไม่น้อยกว่า ๙๐๐ เมตร	ประชาชนใน พื้นที่มี เส้นทาง คมนาคมที่ สะดวก ปลอดภัยได้ มาตรฐาน	กองช่าง
๓๐	ก่อสร้างถนน คสล. ซอยภักดี หมู่ที่ ๒	เพื่อให้มีเส้นทาง คมนาคมที่สะดวก ปลอดภัยได้ มาตรฐาน เพื่อใช้ เป็นเส้นทาง บรรทุกผลผลิตทาง การเกษตร	ถนน คสล. กว้างไม่น้อย กว่า ๔ เมตร ยาวไม่น้อยกว่า ๖๐๐ เมตร	-	-	๕๐๐,๐๐๐	๕๐๐,๐๐๐	๕๐๐,๐๐๐	ถนนก่อสร้าง แล้วเสร็จยาว ไม่น้อยกว่า ๖๐๐ เมตร	ประชาชนใน พื้นที่มี เส้นทาง คมนาคมที่ สะดวก ปลอดภัยได้ มาตรฐาน	กองช่าง

ที่	โครงการ	วัตถุประสงค์	เป้าหมาย (ผลผลิตของ โครงการ)	งบประมาณ					ตัวชี้วัด (KPI)	ผลที่คาดว่าจะได้รับ	หน่วยงาน รับผิดชอบหลัก
				๒๕๖๖ (บาท)	๒๕๖๗ (บาท)	๒๕๖๘ (บาท)	๒๕๖๙ (บาท)	๒๕๗๐ (บาท)			
๓๑	ก่อสร้างถนน คสล. ขออนุญาตนายตม อำเภอศรี หมูที่ ๒	เพื่อให้มีเส้นทาง คมนาคมที่สะดวก ปลอดภัยได้ มาตรฐาน เพื่อใช้ เป็นเส้นทาง บรรทุกผลผลิตทาง การเกษตร	ถนน คสล. กว้างไม่น้อย กว่า ๔ เมตร ยาวไม่น้อยกว่า ๔๐ เมตร	-	๒๐๐,๐๐๐	-	-	-	ถนนก่อสร้าง แล้วเสร็จยาว ไม่น้อยกว่า ๔๐ เมตร	ประชาชนใน พื้นที่มี เส้นทาง คมนาคมที่ สะดวก ปลอดภัยได้ มาตรฐาน	กองช่าง
๓๒	ไฟฟ้าแสงสว่าง พลังงานแสงอาทิตย์ สายชัยม่วง หมู่ ๔	เพื่ออำนวยความสะดวก ความสะดวก ความ ปลอดภัยในการใช้ ถนน และลดการใช้ พลังงานไฟฟ้า	ไฟฟ้าพลังงาน แสงอาทิตย์ จำนวน ๖ จุด	-	-	-	๑๒๐,๐๐๐	-	มีไฟฟ้าแสง สว่างพลังงาน แสงอาทิตย์ ในพื้นที่ร้อย ละ ๑๐	ประชาชน ได้รับความ สะดวก ปลอดภัยใน การสัญจร ทางถนน ช่วงเวลา กลางคืน	กองช่าง

ที่	โครงการ	วัตถุประสงค์	เป้าหมาย (ผลผลิตของ โครงการ)	งบประมาณ					ตัวชี้วัด (KPI)	ผลที่คาดว่าจะได้รับ	หน่วยงาน รับผิดชอบหลัก
				๒๕๖๖ (บาท)	๒๕๖๗ (บาท)	๒๕๖๘ (บาท)	๒๕๖๙ (บาท)	๒๕๗๐ (บาท)			
๓๓	ไฟฟ้าแสงสว่าง พลังงานแสงอาทิตย์ สายยาว หมู่ ๔	เพื่ออำนวยความสะดวก สะดวก ความ ปลอดภัยในการใช้ ถนน และลดการใช้ พลังงานไฟฟ้า	ไฟฟ้าพลังงาน แสงอาทิตย์ จำนวน ๑๐ จุด	-	-	-	๒๐๐,๐๐๐	-	มีไฟฟ้าแสง สว่างพลังงาน แสงอาทิตย์ ในพื้นที่ร้อยละ ๑๐	ประชาชน ได้รับความ สะดวก ปลอดภัยใน การสัญจร ทางถนน ช่วงเวลา กลางคืน	กองช่าง
๓๔	ติดตั้งระบบสูบน้ำ พลังงานแสงอาทิตย์ หมู่ ๔	เพื่อใช้สูบน้ำดิบใน การผลิตประปา และลดการใช้ พลังงานไฟฟ้า	ระบบสูบน้ำ พลังงาน แสงอาทิตย์ บริเวณหน้า บ้านนางสุวิดา ทองชั้น จำนวน ๑ แห่ง	-	-	๔๐๐,๐๐๐	-	-	ติดตั้งระบบ สูบน้ำ พลังงาน แสงอาทิตย์ บริเวณหน้า บ้านนางสุวิดา ทองชั้น แล้ว เสร็จ	ประชาชนมี น้ำดิบเพื่อ ผลิตน้ำประปา เพิ่มขึ้น	กองช่าง

ที่	โครงการ	วัตถุประสงค์	เป้าหมาย (ผลผลิตของ โครงการ)	งบประมาณ					ตัวชี้วัด (KPI)	ผลที่คาดว่าจะ ได้รับ	หน่วยงาน รับผิดชอบ หลัก
				๒๕๖๖ (บาท)	๒๕๖๗ (บาท)	๒๕๖๘ (บาท)	๒๕๖๙ (บาท)	๒๕๗๐ (บาท)			
๓๕	ก่อสร้างถนน คสล.สาย คลองหอยกาบ หมู่ ๔	เพื่อให้มีเส้นทาง คมนาคมที่สะดวก ปลอดภัยได้ มาตรฐาน	ถนน คสล. กว้างไม่น้อย กว่า ๔ เมตร ยาวไม่น้อยกว่า ๒๓๐ เมตร	-	-	๕๐๐,๐๐๐	-	-	ถนนก่อสร้าง แล้วเสร็จ กว้างไม่น้อย กว่า ๔ เมตร ยาวไม่น้อย กว่า ๒๓๐ เมตร	ประชาชน ได้รับความ สะดวก ปลอดภัยใน การคมนาคม	กองช่าง
๓๖	ก่อสร้างถนน คสล.สาย ซำยาว หมู่ ๔	เพื่อให้มีเส้นทาง คมนาคมที่สะดวก ปลอดภัยได้ มาตรฐาน	ถนน คสล. กว้างไม่น้อย กว่า ๔ เมตร ยาวไม่น้อยกว่า ๑,๐๐๐ เมตร	๕๐๐,๐๐๐	๕๐๐,๐๐๐	๕๐๐,๐๐๐	๕๐๐,๐๐๐	๕๐๐,๐๐๐	ถนนก่อสร้าง แล้วเสร็จ กว้างไม่น้อย กว่า ๔ เมตร ยาวไม่น้อย กว่า ๑,๐๐๐ เมตร	ประชาชน ได้รับความ สะดวก ปลอดภัยใน การคมนาคม ลดความเสี่ยง ในการเกิด อุบัติเหตุ	กองช่าง

ที่	โครงการ	วัตถุประสงค์	เป้าหมาย (ผลผลิตของ โครงการ)	งบประมาณ					ตัวชี้วัด (KPI)	ผลที่คาดว่าจะได้รับ	หน่วยงาน รับผิดชอบหลัก
				๒๕๖๖ (บาท)	๒๕๖๗ (บาท)	๒๕๖๘ (บาท)	๒๕๖๙ (บาท)	๒๕๗๐ (บาท)			
๓๗	ขยายเขตไฟฟ้าแสงสว่างพลังงานแสงอาทิตย์ สายคลองหอยกาบ หมู่ ๔	เพื่อป้องกันปัญหาอาชญากรรมในพื้นที่ เพื่อลดอุบัติเหตุในการใช้รถใช้เส้นทางคมนาคม	ขยายเขตไฟฟ้าแสงสว่างจำนวน ๒๕ จุด	-	-	-	๕๐๐,๐๐๐	-	ขยายเขตไฟฟ้าแสงสว่างแล้วเสร็จ จำนวน ๒๕ จุด	สามารถป้องกันปัญหาอาชญากรรมในพื้นที่ และลดอุบัติเหตุในการใช้รถใช้เส้นทางคมนาคม	กองช่าง
๓๘	ซ่อมแซมถนนลูกรัง หมู่ ๔	เพื่อให้มีเส้นทางคมนาคมที่สะดวกปลอดภัยได้มาตรฐาน เพื่อใช้เป็นเส้นทางบรรทุกผลผลิตทางการเกษตร	ซ่อมแซมถนนลูกรัง กว้างไม่น้อยกว่า ๔ เมตร ยาวไม่น้อยกว่า ๕๐๐ เมตร	-	-	๓๐๐,๐๐๐	-	-	ซ่อมแซมถนนลูกรังแล้วเสร็จ กว้างไม่น้อยกว่า ๔ เมตร ยาวไม่น้อยกว่า ๕๐๐ เมตร	ประชาชนได้รับความสะดวกปลอดภัยในการคมนาคม	กองช่าง

ที่	โครงการ	วัตถุประสงค์	เป้าหมาย (ผลผลิตของ โครงการ)	งบประมาณ					ตัวชี้วัด (KPI)	ผลที่คาดว่าจะ ได้รับ	หน่วยงาน รับผิดชอบ หลัก
				๒๕๖๖ (บาท)	๒๕๖๗ (บาท)	๒๕๖๘ (บาท)	๒๕๖๙ (บาท)	๒๕๗๐ (บาท)			
๓๙	ซ่อมแซมคอสระพาน ตัวที่ ๗ (บ้านยายแอ้ว) หมู่ ๔	เพื่อให้มีสะพาน ข้ามที่สะดวก ปลอดภัยได้ มาตรฐาน เพื่อใช้ เป็นเส้นทาง บรรทุกผลผลิตทาง การเกษตร	ซ่อมแซมคอสระพาน จำนวน ๑ แห่ง	-	๒๐๐,๐๐๐	-	-	-	ซ่อมแซมคอสระพานแล้ว เสร็จ	ประชาชน ได้รับความ สะดวก ปลอดภัยใน การคมนาคม	กองช่าง
๔๐	ก่อสร้างถนน คสล.สาย เขาใหญ่ หมู่ ๔	เพื่อให้มีเส้นทาง คมนาคมที่สะดวก ปลอดภัยได้ มาตรฐาน เพื่อใช้ เป็นเส้นทาง บรรทุกผลผลิตทาง การเกษตร	ถนน คสล. กว้างไม่น้อย กว่า ๔ เมตร ยาวไม่น้อยกว่า ๙๐๐ เมตร	๕๐๐,๐๐๐	๕๐๐,๐๐๐	๕๐๐,๐๐๐	๕๐๐,๐๐๐	๕๐๐,๐๐๐	ถนนก่อสร้าง แล้วเสร็จ กว้างไม่น้อย กว่า ๔ เมตร ยาวไม่น้อย กว่า ๙๐๐ เมตร	ประชาชน ได้รับความ สะดวก ปลอดภัยใน การคมนาคม	กองช่าง

ที่	โครงการ	วัตถุประสงค์	เป้าหมาย (ผลผลิตของ โครงการ)	งบประมาณ					ตัวชี้วัด (KPI)	ผลที่คาดว่าจะได้รับ	หน่วยงาน รับผิดชอบหลัก
				๒๕๖๖ (บาท)	๒๕๖๗ (บาท)	๒๕๖๘ (บาท)	๒๕๖๙ (บาท)	๒๕๗๐ (บาท)			
๔๑	ก่อสร้างถนน คสล.สาย ข้าบอน (ช่วง ๒) ซอย บ้านมงคล สายกก มะเฟือง สายซบม่วง สายสีพะยา และสาย คลองสาธิตา (ขอรับ สนับสนุนวัสดุก่อสร้าง โดยใช้แรงงานชาวบ้าน) หมู่ที่ ๔	เพื่อให้มีเส้นทาง คมนาคมที่สะดวก ปลอดภัยได้ มาตรฐาน เพื่อใช้ เป็นเส้นทาง บรรทุกผลผลิตทาง การเกษตร	ถนน คสล. กว้างไม่น้อย กว่า ๔ เมตร ยาวไม่น้อยกว่า ๑,๐๐๐ เมตร	๒๐๐,๐๐๐	๒๐๐,๐๐๐	๒๐๐,๐๐๐	๒๐๐,๐๐๐	๒๐๐,๐๐๐	ถนนก่อสร้าง แล้วเสร็จยาว ไม่น้อยกว่า ๑,๐๐๐ เมตร	ประชาชนใน พื้นที่มี เส้นทาง คมนาคมที่ สะดวก ปลอดภัยได้ มาตรฐาน	กองช่าง
๔๒	ก่อสร้างถนน คสล.สาย ซบม่วง หมู่ที่ ๔	เพื่อให้มีเส้นทาง คมนาคมที่สะดวก ปลอดภัยได้ มาตรฐาน เพื่อใช้ เป็นเส้นทาง บรรทุกผลผลิตทาง การเกษตร	ถนน คสล. กว้างไม่น้อย กว่า ๖ เมตร ยาวไม่น้อยกว่า ๕๐๐ เมตร	-	-	-	๕๐๐,๐๐๐	๕๐๐,๐๐๐	ถนนก่อสร้าง แล้วเสร็จ กว้างไม่น้อย กว่า ๖ เมตร ยาวไม่น้อย กว่า ๕๐๐ เมตร	ประชาชน ได้รับความ สะดวก ปลอดภัยใน การคมนาคม	กองช่าง

ที่	โครงการ	วัตถุประสงค์	เป้าหมาย (ผลผลิตของ โครงการ)	งบประมาณ					ตัวชี้วัด (KPI)	ผลที่คาดว่าจะได้รับ	หน่วยงาน รับผิดชอบ หลัก
				๒๕๖๖ (บาท)	๒๕๖๗ (บาท)	๒๕๖๘ (บาท)	๒๕๖๙ (บาท)	๒๕๗๐ (บาท)			
๔๓	ก่อสร้างถนน คสล.สาย خابอน (ช่วงที่ ๑) หมู่ที่ ๔	เพื่อให้มีเส้นทาง คมนาคมที่สะดวก ปลอดภัยได้ มาตรฐาน เพื่อใช้ เป็นเส้นทาง บรรทุกผลผลิตทาง การเกษตร	ถนน คสล. กว้างไม่น้อย กว่า ๔ เมตร ยาวไม่น้อยกว่า ๕๐๐ เมตร	-	-	-	๕๐๐,๐๐๐	๕๐๐,๐๐๐	ถนนก่อสร้าง แล้วเสร็จ กว้างไม่น้อย กว่า ๔ เมตร ยาวไม่น้อย กว่า ๕๐๐ เมตร	ประชาชน ได้รับความ สะดวก ปลอดภัยใน การคมนาคม	กองช่าง
๔๔	เสริมไหล่ทางลูกรังถนน สายชำม่วง หมู่ที่ ๔	เพื่อให้มีเส้นทาง คมนาคมที่สะดวก ปลอดภัยได้ มาตรฐาน เพื่อใช้ เป็นเส้นทาง บรรทุกผลผลิตทาง การเกษตร	เสริมไหล่ทาง ลูกรัง กว้าง ไม่น้อยกว่า ๑ เมตร ยาวไม่ น้อยกว่า ๒๐๐ เมตร	-	-	-	-	๒๐๐,๐๐๐	เสริมไหล่ทาง ลูกรัง แล้ว เสร็จ กว้างไม่ น้อยกว่า ๑ เมตร ยาวไม่ น้อยกว่า ๒๐๐ เมตร	ประชาชน ได้รับความ สะดวก ปลอดภัยใน การคมนาคม	กองช่าง

ที่	โครงการ	วัตถุประสงค์	เป้าหมาย (ผลผลิตของ โครงการ)	งบประมาณ					ตัวชี้วัด (KPI)	ผลที่คาดว่าจะได้รับ	หน่วยงาน รับผิดชอบหลัก
				๒๕๖๖ (บาท)	๒๕๖๗ (บาท)	๒๕๖๘ (บาท)	๒๕๖๙ (บาท)	๒๕๗๐ (บาท)			
๔๕	ซ่อมแซมถนน (ขยายทางโค้ง) ซอยบ้านตาใหญ่ หมู่ที่ ๔	เพื่อให้มีเส้นทางคมนาคมที่สะดวกปลอดภัยได้มาตรฐาน เพื่อใช้เป็นเส้นทางบรรทุกผลผลิตทางการเกษตร	ขยายถนนทางโค้ง กว้างไม่น้อยกว่า ๖ เมตร ยาวไม่น้อยกว่า ๓๐ เมตร	-	๑๐๐,๐๐๐	-	-	-	ขยายทางโค้งแล้วเสร็จ กว้างไม่น้อยกว่า ๖ เมตร ยาวไม่น้อยกว่า ๓๐ เมตร	ประชาชนได้รับความสะดวกปลอดภัยในการคมนาคม	กองช่าง
๔๖	ก่อสร้างถนน คสล. ซอยหลังโรงเรียน หมู่ที่ ๕	เพื่อให้มีเส้นทางคมนาคมที่สะดวกปลอดภัยได้มาตรฐาน เพื่อใช้เป็นเส้นทางบรรทุกผลผลิตทางการเกษตร	ถนน คสล. กว้างไม่น้อยกว่า ๔ เมตร ยาวไม่น้อยกว่า ๖๐๐ เมตร	๕๐๐,๐๐๐	๕๐๐,๐๐๐	๕๐๐,๐๐๐	-	-	ถนนก่อสร้างแล้วเสร็จ กว้างไม่น้อยกว่า ๔ เมตร ยาวไม่น้อยกว่า ๖๐๐ เมตร	ประชาชนได้รับความสะดวกปลอดภัยในการคมนาคม	กองช่าง

ที่	โครงการ	วัตถุประสงค์	เป้าหมาย (ผลผลิตของ โครงการ)	งบประมาณ					ตัวชี้วัด (KPI)	ผลที่คาดว่าจะ ได้รับ	หน่วยงาน รับผิดชอบ หลัก
				๒๕๖๖ (บาท)	๒๕๖๗ (บาท)	๒๕๖๘ (บาท)	๒๕๖๙ (บาท)	๒๕๗๐ (บาท)			
๔๗	เสริมผิวทางแอสฟัลต์ติกคอนกรีตถนนสายต่อจากเขตเทศบาลปากซอย ๙ เข้าหมู่บ้าน หมู่ ๕	เพื่อให้มีเส้นทางคมนาคมที่สะดวกปลอดภัยได้มาตรฐาน เพื่อใช้เป็นเส้นทางบรรทุกผลผลิตทางการเกษตร	เสริมผิวทางแอสฟัลต์ติกคอนกรีตถนนกว้างไม่น้อยกว่า ๔ เมตร ยาวไม่น้อยกว่า ๖๕๐ เมตร	-	-	-	๘๕๐,๐๐๐	-	เสริมผิวทางถนนแล้วเสร็จ กว้างไม่น้อยกว่า ๔ เมตร ยาวไม่น้อยกว่า ๖๕๐ เมตร	ประชาชนได้รับความสะดวกปลอดภัยในการคมนาคม	กองช่าง
๔๘	ซ่อมแซมไหล่ทางคสล.ทุกสาย หมู่ ๕	เพื่อให้มีเส้นทางคมนาคมที่สะดวกปลอดภัยได้มาตรฐาน เพื่อใช้เป็นเส้นทางบรรทุกผลผลิตทางการเกษตร	ซ่อมแซมไหล่ทางถนน คสล. กว้างไม่น้อยกว่า ๐.๒๐-๐.๕๐ เมตร ยาวไม่น้อยกว่า ๕๐๐ เมตร	-	-	๒๐๐,๐๐๐	-	-	ซ่อมแซมไหล่ทางถนนแล้วเสร็จ กว้างไม่น้อยกว่า ๐.๒๐-๐.๕๐ เมตร ยาวไม่น้อยกว่า ๕๐๐ เมตร	ประชาชนได้รับความสะดวกปลอดภัยในการคมนาคม	กองช่าง

ที่	โครงการ	วัตถุประสงค์	เป้าหมาย (ผลผลิตของ โครงการ)	งบประมาณ					ตัวชี้วัด (KPI)	ผลที่คาดว่าจะได้รับ	หน่วยงาน รับผิดชอบหลัก
				๒๕๖๖ (บาท)	๒๕๖๗ (บาท)	๒๕๖๘ (บาท)	๒๕๖๙ (บาท)	๒๕๗๐ (บาท)			
๔๙	ระบบไฟฟ้าพลังงานแสงอาทิตย์สำหรับระบบประปาหมู่บ้าน หมู่ที่ ๕	เพื่อลดการใช้พลังงานไฟฟ้า ประหยัดค่าใช้จ่าย	ระบบไฟฟ้าพลังงานแสงอาทิตย์ประปาหมู่บ้าน	-	๔๐๐,๐๐๐	-	-	-	ระบบไฟฟ้าพลังงานแสงอาทิตย์ประปาหมู่บ้านแล้วเสร็จ จำนวน ๑ แห่ง	สามารถลดการใช้พลังงานไฟฟ้าและประหยัดค่าใช้จ่าย	กองช่าง
๕๐	ระบบพลังงานแสงอาทิตย์ครัวเรือน หมู่ ๕	เพื่อลดการใช้พลังงานไฟฟ้า ประหยัดค่าใช้จ่าย	ระบบไฟฟ้าพลังงานแสงอาทิตย์ครัวเรือน จำนวน ๑๐ ครัวเรือน	-	-	๓๐๐,๐๐๐	-	-	ระบบไฟฟ้าพลังงานแสงอาทิตย์ครัวเรือนแล้วเสร็จ จำนวน ๑๐ ครัวเรือน	ครัวเรือนมีไฟฟ้าใช้ร้อยละ ๕	กองช่าง

ที่	โครงการ	วัตถุประสงค์	เป้าหมาย (ผลผลิตของ โครงการ)	งบประมาณ					ตัวชี้วัด (KPI)	ผลที่คาดว่าจะ ได้รับ	หน่วยงาน รับผิดชอบ หลัก
				๒๕๖๖ (บาท)	๒๕๖๗ (บาท)	๒๕๖๘ (บาท)	๒๕๖๙ (บาท)	๒๕๗๐ (บาท)			
๕๑	ก่อสร้างถนน คสล.สาย วังแคน หมู่ ๕	เพื่อให้มีเส้นทาง คมนาคมที่สะดวก ปลอดภัยได้ มาตรฐาน เพื่อใช้ เป็นเส้นทาง บรรทุกผลผลิตทาง การเกษตร	ถนน คสล. กว้างไม่น้อย กว่า ๔ เมตร ยาวไม่น้อยกว่า ๔๐๐ เมตร	-	-	๕๐๐,๐๐๐	๕๐๐,๐๐๐	-	ถนนก่อสร้าง แล้วเสร็จ กว้างไม่น้อย กว่า ๔ เมตร ยาวไม่น้อย กว่า ๔๐๐ เมตร	ประชาชน ได้รับความ สะดวก ปลอดภัยใน การคมนาคม	กองช่าง
๕๒	ก่อสร้างถนน คสล. ซอยศาลเจ้าพ่อชัยมั่ง หมู่ ๕	เพื่อให้มีเส้นทาง คมนาคมที่สะดวก ปลอดภัยได้ มาตรฐาน	ถนน คสล. กว้างไม่น้อย กว่า ๓ เมตร ยาวไม่น้อยกว่า ๑๕๐ เมตร	-	-	-	๒๗๐,๐๐๐	-	ถนน คสล. ก่อสร้างแล้ว เสร็จ กว้างไม่ น้อยกว่า ๓ เมตร ยาวไม่ น้อยกว่า ๑๕๐ เมตร	ประชาชน ได้รับความ สะดวก ปลอดภัยใน การสัญจร ทางถนน	กองช่าง

ที่	โครงการ	วัตถุประสงค์	เป้าหมาย (ผลผลิตของ โครงการ)	งบประมาณ					ตัวชี้วัด (KPI)	ผลที่คาดว่าจะได้รับ	หน่วยงาน รับผิดชอบหลัก
				๒๕๖๖ (บาท)	๒๕๖๗ (บาท)	๒๕๖๘ (บาท)	๒๕๖๙ (บาท)	๒๕๗๐ (บาท)			
๕๓	ซ่อมแซมถนนลูกรัง สายแก่งเสี้ยว หมู่ที่ ๕	เพื่อให้มีเส้นทาง คมนาคมที่สะดวก ปลอดภัยได้ มาตรฐาน เพื่อใช้ เป็นเส้นทาง บรรทุกผลผลิตทาง การเกษตร	ถนนลงหินคลุก กว้างไม่น้อย กว่า ๔ เมตร ยาวไม่น้อยกว่า ๑,๐๐๐ เมตร	-	-	-	๕๐๐,๐๐๐	-	ถนนก่อสร้าง แล้วเสร็จ กว้างไม่น้อย กว่า ๔ เมตร ยาวไม่น้อย กว่า ๑,๐๐๐ เมตร	ประชาชน ได้รับความ สะดวก ปลอดภัยใน การคมนาคม	กองช่าง
๕๔	ซ่อมแซมถนนลูกรัง สายวังแคน หมู่ที่ ๕	เพื่อให้มีเส้นทาง คมนาคมที่สะดวก ปลอดภัยได้ มาตรฐาน เพื่อใช้ เป็นเส้นทาง บรรทุกผลผลิตทาง การเกษตร	ถนนลงหินคลุก กว้างไม่น้อย กว่า ๔ เมตร ยาวไม่น้อยกว่า ๒๕ เมตร	-	-	-	๕๐๐,๐๐๐	-	ถนนก่อสร้าง แล้วเสร็จ กว้างไม่น้อย กว่า ๔ เมตร ยาวไม่น้อย กว่า ๒๕ เมตร	ประชาชน ได้รับความ สะดวก ปลอดภัยใน การคมนาคม	กองช่าง

ที่	โครงการ	วัตถุประสงค์	เป้าหมาย (ผลผลิตของ โครงการ)	งบประมาณ					ตัวชี้วัด (KPI)	ผลที่คาดว่าจะได้รับ	หน่วยงาน รับผิดชอบหลัก
				๒๕๖๖ (บาท)	๒๕๖๗ (บาท)	๒๕๖๘ (บาท)	๒๕๖๙ (บาท)	๒๕๗๐ (บาท)			
๕๕	ก่อสร้างถนน คสล.น้ำ ล้นผ่าน สายวังแคน หมู่ที่ ๕	เพื่อชะลอน้ำและมี เส้นทางคมนาคมที่ สะดวก ปลอดภัย ได้มาตรฐาน เพื่อใช้ เป็นเส้นทาง บรรทุกผลผลิตทาง การเกษตร	ถนน คสล.ก ว้างไม่น้อยกว่า ๔ เมตร ยาว ไม่น้อยกว่า ๒๐๐ เมตร	-	-	-	๕๐๐,๐๐๐	-	ถนนก่อสร้าง แล้วเสร็จ กว้างไม่น้อย กว่า ๔ เมตร ยาวไม่น้อย กว่า ๒๐๐ เมตร	ประชาชน ได้รับความ สะดวก ปลอดภัยใน การคมนาคม	กองช่าง
๕๖	ก่อสร้างถนน คสล. ซอยพิศวง หมู่ที่ ๕	เพื่อให้มีเส้นทาง คมนาคมที่สะดวก ปลอดภัยได้ มาตรฐาน	ถนน คสล. กว้างไม่น้อย กว่า ๔ เมตร ยาวไม่น้อยกว่า ๕๐ เมตร	-	-	-	-	๒๐๐,๐๐๐	ถนน คสล. ก่อสร้างแล้ว เสร็จ กว้างไม่ น้อยกว่า ๔ เมตร ยาวไม่ น้อยกว่า ๕๐ เมตร	ประชาชน ได้รับความ สะดวก ปลอดภัยใน การสัญจร ทางถนน	กองช่าง

ที่	โครงการ	วัตถุประสงค์	เป้าหมาย (ผลผลิตของ โครงการ)	งบประมาณ					ตัวชี้วัด (KPI)	ผลที่คาดว่าจะได้รับ	หน่วยงาน รับผิดชอบหลัก
				๒๕๖๖ (บาท)	๒๕๖๗ (บาท)	๒๕๖๘ (บาท)	๒๕๖๙ (บาท)	๒๕๗๐ (บาท)			
๕๗	ซ่อมแซมถนนลูกรัง สายยอดแก่งเสี้ยว หมู่ที่ ๕	เพื่อให้มีเส้นทาง คมนาคมที่สะดวก ปลอดภัยได้ มาตรฐาน เพื่อใช้ เป็นเส้นทาง บรรทุกผลผลิตทาง การเกษตร	ซ่อมแซมถนน ลูกรัง กว้างไม่ น้อยกว่า ๓ เมตร ยาวไม่ น้อยกว่า ๓๐๐ เมตร	-	-	-	-	๕๐๐,๐๐๐	ซ่อมแซม ถนนลูกรังแล้ว เสร็จ กว้างไม่ น้อยกว่า ๓ เมตร ยาวไม่ น้อยกว่า ๓๐๐ เมตร	ประชาชน ได้รับความ สะดวก ปลอดภัยใน การคมนาคม	กองช่าง
๕๘	ก่อสร้างถนน คสล. ซอยแก้วแก่นจันทร์ หมู่ที่ ๕	เพื่อให้มีเส้นทาง คมนาคมที่สะดวก ปลอดภัยได้ มาตรฐาน	ถนน คสล. กว้างไม่น้อย กว่า ๔ เมตร ยาวไม่น้อยกว่า ๑๕๐ เมตร	-	-	-	-	๓๐๐,๐๐๐	ถนน คสล. ก่อสร้างแล้ว เสร็จ กว้างไม่ น้อยกว่า ๔ เมตร ยาวไม่ น้อยกว่า ๑๕๐ เมตร	ประชาชน ได้รับความ สะดวก ปลอดภัยใน การสัญจร ทางถนน	กองช่าง

ที่	โครงการ	วัตถุประสงค์	เป้าหมาย (ผลผลิตของ โครงการ)	งบประมาณ					ตัวชี้วัด (KPI)	ผลที่คาดว่าจะ ได้รับ	หน่วยงาน รับผิดชอบ หลัก
				๒๕๖๖ (บาท)	๒๕๖๗ (บาท)	๒๕๖๘ (บาท)	๒๕๖๙ (บาท)	๒๕๗๐ (บาท)			
๕๙	ก่อสร้างถนน คสล.สาย โรงปลา หมู่ ๖	เพื่อให้มีเส้นทาง คมนาคมที่สะดวก ปลอดภัยได้ มาตรฐาน	ถนน คสล. กว้างไม่น้อย กว่า ๓ เมตร ยาวไม่น้อยกว่า ๖๐๐ เมตร	-	-	๕๐๐,๐๐๐	๕๐๐,๐๐๐	-	ถนน คสล. ก่อสร้างแล้ว เสร็จ กว้างไม่ น้อยกว่า ๓ เมตร ยาวไม่ น้อยกว่า ๖๐๐ เมตร	ประชาชน ได้รับความ สะดวก ปลอดภัยใน การสัญจร ทางถนน	กองช่าง
๖๐	ไฟฟ้าแสงสว่าง พลังงานแสงอาทิตย์ (ไฟฟ้าครัวเรือน) บน เขาห้วยนาค หมู่ ๖	เพื่ออำนวยความสะดวก ความสะดวก ความ ปลอดภัยในการใช้ ถนน และลดการใช้ พลังงานไฟฟ้า	ไฟฟ้าพลังงาน แสงอาทิตย์ จำนวน ๑๐ ครัวเรือน	-	-	๒๐๐,๐๐๐	-	-	มีไฟฟ้า พลังงานแสง ใช้ในครัวเรือน ๑๐ ครัวเรือน	ประชาชน ได้รับความ สะดวกในการ ดำรงชีพ	กองช่าง
๖๑	ไฟฟ้าแสงสว่าง พลังงานแสงอาทิตย์ (ไฟฟ้าครัวเรือน) ห้วย หวาย หมู่ ๖	เพื่ออำนวยความสะดวก สะดวก ในการ ดำรงชีวิตประจำวัน และลดการใช้ พลังงานไฟฟ้า	ไฟฟ้าพลังงาน แสงอาทิตย์ จำนวน ๑๐ ครัวเรือน	-	-	๒๐๐,๐๐๐	-	-	มีไฟฟ้า พลังงานแสง ใช้ในครัวเรือน ๑๐ ครัวเรือน	ประชาชน ได้รับความ สะดวกในการ ดำรงชีพ	กองช่าง

ที่	โครงการ	วัตถุประสงค์	เป้าหมาย (ผลผลิตของ โครงการ)	งบประมาณ					ตัวชี้วัด (KPI)	ผลที่คาดว่าจะได้รับ	หน่วยงาน รับผิดชอบ หลัก
				๒๕๖๖ (บาท)	๒๕๖๗ (บาท)	๒๕๖๘ (บาท)	๒๕๖๙ (บาท)	๒๕๗๐ (บาท)			
๖๒	ปรับปรุงถนน (ลงหิน คลุก) ถนนสายบ้านปู่ แท้ หมู่ ๖	เพื่อให้มีเส้นทาง คมนาคมที่สะดวก ปลอดภัยได้ มาตรฐาน เพื่อใช้ เป็นเส้นทาง บรรทุกผลผลิตทาง การเกษตร	ปรับปรุงถนน ด้วยการลงหิน คลุก กว้างไม่ น้อยกว่า ๓ เมตร ยาวไม่ น้อยกว่า ๒๒๐ เมตร	-	-	๑๕๐,๐๐๐	-	-	ปรับปรุงถนน ด้วยการลง หินคลุกแล้ว เสร็จ กว้างไม่ น้อยกว่า ๓ เมตร ยาวไม่ น้อยกว่า ๒๒๐ เมตร	ประชาชนใน พื้นที่มี เส้นทาง คมนาคมที่ สะดวก ปลอดภัยได้ มาตรฐาน	กองช่าง
๖๓	ปรับปรุงถนน (ลงหิน คลุก) ถนนสาย พัฒนาการเกษตร ทุ่ง นา หมู่ ๖	เพื่อให้มีเส้นทาง คมนาคมที่สะดวก ปลอดภัยได้ มาตรฐาน เพื่อใช้ เป็นเส้นทาง บรรทุกผลผลิตทาง การเกษตร	ปรับปรุงถนน ด้วยการลงหิน คลุก กว้างไม่ น้อยกว่า ๓ เมตร ยาวไม่ น้อยกว่า ๒๕๐ เมตร	-	-	๑๘๐,๐๐๐	-	-	ปรับปรุงถนน ด้วยการลง หินคลุกแล้ว เสร็จ กว้างไม่ น้อยกว่า ๓ เมตร ยาวไม่ น้อยกว่า ๒๕๐ เมตร	ประชาชนใน พื้นที่มี เส้นทาง คมนาคมที่ สะดวก ปลอดภัยได้ มาตรฐาน	กองช่าง

ที่	โครงการ	วัตถุประสงค์	เป้าหมาย (ผลผลิตของ โครงการ)	งบประมาณ					ตัวชี้วัด (KPI)	ผลที่คาดว่าจะได้รับ	หน่วยงาน รับผิดชอบหลัก
				๒๕๖๖ (บาท)	๒๕๖๗ (บาท)	๒๕๖๘ (บาท)	๒๕๖๙ (บาท)	๒๕๗๐ (บาท)			
๖๔	ก่อสร้างถนน คสล. ซอยจันทาพัฒนา หมู่ ๖	เพื่อให้มีเส้นทาง คมนาคมที่สะดวก ปลอดภัยได้ มาตรฐาน	ถนน คสล. กว้างไม่น้อย กว่า ๓ เมตร ยาวไม่น้อยกว่า ๑๖๐ เมตร	-	๓๐๐,๐๐๐	-	-	-	ถนน คสล. ก่อสร้างแล้ว เสร็จ กว้างไม่ น้อยกว่า ๓ เมตร ยาวไม่ น้อยกว่า ๑๖๐ เมตร	ประชาชน ได้รับความ สะดวก ปลอดภัยใน การสัญจร ทางถนน	กองช่าง
๖๕	ไฟฟ้าแสงสว่าง พลังงานแสงอาทิตย์ สายทางเข้าบ้านหลุง หมู่ ๖	เพื่ออำนวยความสะดวก ความปลอดภัยในการใช้ ถนน และลดการใช้ พลังงานไฟฟ้า	ไฟฟ้าพลังงาน แสงอาทิตย์ จำนวน ๑๕ จุด	-	-	๓๐๐,๐๐๐	-	-	ไฟฟ้า พลังงาน แสงอาทิตย์ ติดตั้งแล้ว เสร็จ จำนวน ๑๕ จุด	ประชาชน ได้รับความ สะดวก ปลอดภัยใน การสัญจร ทางถนน ช่วงเวลา กลางคืน	กองช่าง

ที่	โครงการ	วัตถุประสงค์	เป้าหมาย (ผลผลิตของ โครงการ)	งบประมาณ					ตัวชี้วัด (KPI)	ผลที่คาดว่าจะ ได้รับ	หน่วยงาน รับผิดชอบ หลัก
				๒๕๖๖ (บาท)	๒๕๖๗ (บาท)	๒๕๖๘ (บาท)	๒๕๖๙ (บาท)	๒๕๗๐ (บาท)			
๖๖	ก่อสร้างถนน คสล.ชอย โรงปลา หมู่ ๖	เพื่อให้มีเส้นทาง คมนาคมที่สะดวก ปลอดภัยได้ มาตรฐาน เพื่อใช้ เป็นเส้นทาง บรรทุกผลผลิตทาง การเกษตร	ถนน คสล. กว้างไม่น้อย กว่า ๔ เมตร ยาวไม่น้อยกว่า ๖๐๐ เมตร	-	๕๐๐,๐๐๐	๕๐๐,๐๐๐	๕๐๐,๐๐๐	-	ถนน คสล. กว้างไม่น้อย กว่า ๔ เมตร ยาวไม่น้อย กว่า ๖๐๐ เมตร	ประชาชนใน พื้นที่มี เส้นทาง คมนาคมที่ สะดวก ปลอดภัยได้ มาตรฐาน	กองช่าง
๖๗	ระบบไฟฟ้าพลังงาน แสงอาทิตย์สำหรับ ระบบประปาหมู่บ้าน หมู่ ๖	เพื่อลดการใช้ พลังงานไฟฟ้า ประหยัดค่าใช้จ่าย	ระบบไฟฟ้า พลังงาน แสงอาทิตย์ ประปาหมู่บ้าน	-	-	๔๐,๐๐๐	-	-	ระบบไฟฟ้า พลังงาน แสงอาทิตย์ ประปา หมู่บ้านแล้ว เสร็จจำนวน ๑ แห่ง	ลดการใช้ พลังงาน ไฟฟ้า ประหยัด ค่าใช้จ่าย	กองช่าง

ที่	โครงการ	วัตถุประสงค์	เป้าหมาย (ผลผลิตของ โครงการ)	งบประมาณ					ตัวชี้วัด (KPI)	ผลที่คาดว่าจะได้รับ	หน่วยงาน รับผิดชอบหลัก
				๒๕๖๖ (บาท)	๒๕๖๗ (บาท)	๒๕๖๘ (บาท)	๒๕๖๙ (บาท)	๒๕๗๐ (บาท)			
๖๘	ซ่อมแซมถนน คสล. สายทางเข้าบ้านหลุม หมู่ ๖	เพื่อให้มีเส้นทาง คมนาคมที่สะดวก ปลอดภัยได้ มาตรฐาน เพื่อใช้ เป็นเส้นทาง บรรทุกผลผลิตทาง การเกษตร	ซ่อมแซม ถนนคสล.กว้าง ไม่น้อยกว่า ๒-๕ เมตร พื้นที่ใช้สอยไม่ น้อยกว่า ๕๖๘ ตารางเมตร	-	๕๐๐,๐๐๐	-	๕๐๐,๐๐๐	-	ซ่อมแซมถนน คสล.แล้ว เสร็จกว้างไม่ น้อยกว่า ๒-๕ เมตร พื้นที่ ใช้สอยไม่ น้อยกว่า ๕๖๘ ตาราง เมตร	ประชาชน ได้รับความ สะดวก ปลอดภัยใน การคมนาคม	กองช่าง
๖๙	ก่อสร้างถนน คสล. สายทุ่งนา-บ้านน้อย หมู่ที่ ๖	เพื่อให้มีเส้นทาง คมนาคมที่สะดวก ปลอดภัยได้ มาตรฐาน เพื่อใช้ เป็นเส้นทาง บรรทุกผลผลิตทาง การเกษตร	ถนน คสล. กว้างไม่น้อย กว่า ๔ เมตร ยาวไม่น้อยกว่า ๖๙๐ เมตร	๕๐๐,๐๐๐	๕๐๐,๐๐๐	๕๐๐,๐๐๐	-	-	ถนนก่อสร้าง แล้วเสร็จ กว้างไม่น้อย กว่า ๔ เมตร ยาวไม่น้อย กว่า ๖๙๐ เมตร	ประชาชน ได้รับความ สะดวก ปลอดภัยใน การคมนาคม	กองช่าง

ที่	โครงการ	วัตถุประสงค์	เป้าหมาย (ผลผลิตของ โครงการ)	งบประมาณ					ตัวชี้วัด (KPI)	ผลที่คาดว่าจะได้รับ	หน่วยงาน รับผิดชอบหลัก
				๒๕๖๖ (บาท)	๒๕๖๗ (บาท)	๒๕๖๘ (บาท)	๒๕๖๙ (บาท)	๒๕๗๐ (บาท)			
๗๐	ถนนลูกรังสายคลอง ดินดาด หมู่ ๖	เพื่อให้มีเส้นทาง คมนาคมที่สะดวก ปลอดภัยได้ มาตรฐาน เพื่อใช้ เป็นเส้นทาง บรรทุกผลผลิตทาง การเกษตร	ถนนลูกรัง กว้างไม่น้อย กว่า ๔ เมตร ยาวไม่น้อยกว่า ๒,๐๐๐ เมตร	-	-	-	๒๐๐,๐๐๐	๒๐๐,๐๐๐	ถนนก่อสร้าง แล้วเสร็จ กว้างไม่น้อย กว่า ๔ เมตร ยาวไม่น้อย กว่า ๒,๐๐๐ เมตร	ประชาชน ได้รับความ สะดวก ปลอดภัยใน การคมนาคม	กองช่าง
๗๑	ก่อสร้างท่อเหลี่ยม คสล.บ้านนายศรีโว ตั้ง ติด หมู่ที่ ๖	เพื่อป้องกันปัญหา น้ำท่วมขังถนน	ท่อเหลี่ยม ระบายน้ำ คสล. จำนวน ๑ แห่ง	-	-	-	๕๐๐,๐๐๐	-	ท่อเหลี่ยม ระบายน้ำ คสล.ก่อสร้าง แล้วเสร็จ จำนวน ๑ แห่ง	ลดปัญหาน้ำ ท่วมขังในพื้นที่	กองช่าง

ที่	โครงการ	วัตถุประสงค์	เป้าหมาย (ผลผลิตของ โครงการ)	งบประมาณ					ตัวชี้วัด (KPI)	ผลที่คาดว่าจะได้รับ	หน่วยงาน รับผิดชอบ หลัก
				๒๕๖๖ (บาท)	๒๕๖๗ (บาท)	๒๕๖๘ (บาท)	๒๕๖๙ (บาท)	๒๕๗๐ (บาท)			
๗๒	ก่อสร้างท่อเหลี่ยม คสล.ซอยโรงปลา หมู่ที่ ๖	เพื่อป้องกันปัญหา น้ำท่วมขังถนน	ท่อเหลี่ยม ระบายน้ำ คสล. จำนวน ๑ แห่ง	-	-	-	๕๐๐,๐๐๐	-	ท่อเหลี่ยม ระบายน้ำ คสล.ก่อสร้าง แล้วเสร็จ จำนวน ๑ แห่ง	ลดปัญหาน้ำ ท่วมขังในพื้นที่	กองช่าง
๗๓	ก่อสร้างห้อง คสล.ก หมู่บ้านน้อย หมู่ที่ ๖	เพื่อกักเก็บน้ำดิบ สำหรับอุปโภค	ห้องน้ำ คสล. ขนาด ๑๕ ลบ.ม.	-	-	๖๕๐,๐๐๐	-	-	ห้องน้ำ คสล.ขนาด ๑๕ ลบ.ม. ก่อสร้างแล้ว เสร็จ	บรรเทา ปัญหาขาด แคลนน้ำ อุปโภค	กองช่าง
๗๔	ก่อสร้างรางระบายน้ำ ซอยบ้านผู้ใหญ่ดี หมู่ที่ ๗	เพื่อให้มีรางระบาย น้ำ ลดปัญหาน้ำ ท่วมขังในช่วงฤดูฝน	รางระบายน้ำ คสล. กว้างไม่ น้อยกว่า ๐.๓ ๐ เมตร ยาว ไม่น้อยกว่า ๑ ๙๐ เมตร	๕๐๐,๐๐๐	-	-	-	-	มีรางระบาย น้ำ คสล. กว้างไม่น้อย กว่า ๐.๓๐ เมตร ยาวไม่ น้อยกว่า ๑ ๙๐ เมตร	ลดปัญหาน้ำ ท่วมขังในช่วง ฤดูฝน	กองช่าง

ที่	โครงการ	วัตถุประสงค์	เป้าหมาย (ผลผลิตของ โครงการ)	งบประมาณ					ตัวชี้วัด (KPI)	ผลที่คาดว่าจะได้รับ	หน่วยงาน รับผิดชอบหลัก
				๒๕๖๖ (บาท)	๒๕๖๗ (บาท)	๒๕๖๘ (บาท)	๒๕๖๙ (บาท)	๒๕๗๐ (บาท)			
๗๕	ขึ้นรูปถนนซอยต้นโพธิ์ หมู่ ๗	เพื่อให้มีเส้นทางคมนาคมที่สะดวกปลอดภัยได้มาตรฐาน	ถนนหินคลุกกว้างไม่น้อยกว่า ๓ เมตร ยาวไม่น้อยกว่า ๘๐ เมตร	-	-	๒๐๐,๐๐๐	-	-	ถนนลงหินคลุกแล้วเสร็จกว้างไม่น้อยกว่า ๓ เมตร ยาวไม่น้อยกว่า ๘๐ เมตร	ประชาชนได้รับความสะดวกปลอดภัยในการคมนาคม	กองช่าง
๗๖	ระบบไฟฟ้าพลังงานแสงอาทิตย์สำหรับระบบประปาหมู่บ้าน หมู่ ๗	เพื่อลดการใช้พลังงานไฟฟ้าประหยัดค่าใช้จ่าย	ระบบไฟฟ้าพลังงานแสงอาทิตย์ประปาหมู่บ้าน	-	-	๔๐๐,๐๐๐	-	-	ระบบไฟฟ้าพลังงานแสงอาทิตย์ประปาหมู่บ้านติดตั้งแล้วเสร็จจำนวน ๑ แห่ง	สามารถลดการใช้พลังงานไฟฟ้าประหยัดค่าใช้จ่าย	กองช่าง

ที่	โครงการ	วัตถุประสงค์	เป้าหมาย (ผลผลิตของ โครงการ)	งบประมาณ					ตัวชี้วัด (KPI)	ผลที่คาดว่าจะได้รับ	หน่วยงาน รับผิดชอบ หลัก
				๒๕๖๖ (บาท)	๒๕๖๗ (บาท)	๒๕๖๘ (บาท)	๒๕๖๙ (บาท)	๒๕๗๐ (บาท)			
๗๗	ขึ้นรูปถนนซอยข้างวัด ข้างเมือกถึงคลองห้วย บ้าน หมู่ ๗	เพื่อให้มีเส้นทาง คมนาคมที่สะดวก เพื่อใช้เป็นเส้นทาง บรรทุกผลผลิตทาง การเกษตร	ขึ้นรูปถนน กว้างไม่น้อย กว่า ๔ เมตร ยาวไม่น้อยกว่า ๖๐๐ เมตร	-	-	๔๐๐,๐๐๐	-	-	ขึ้นรูปถนน แล้วเสร็จ กว้างไม่น้อย กว่า ๔ เมตร ยาวไม่น้อย กว่า ๖๐๐ เมตร	ประชาชนใน พื้นที่มี เส้นทาง คมนาคมที่ สะดวก	กองช่าง
๗๘	ปรับปรุงระบบประปา กลุ่มโนนถ่าน หมู่ที่ ๗	เพื่อให้ประชาชนมี น้ำเพื่ออุปโภค	ปรับปรุง ระบบประปา หมู่บ้าน	-	๓๐๐,๐๐๐	-	-	-	ประชาชนมี น้ำอุปโภค เพิ่มขึ้นร้อยละ ๗๐	ประชาชนมี น้ำอุปโภค เพิ่มขึ้น	กองช่าง
๗๙	ก่อสร้างถนนน้ำล้นผ่าน สายคลองห้วยนา หมู่ที่ ๗	เพื่อชะลอน้ำและมี เส้นทางคมนาคมที่ สะดวก ปลอดภัย ได้มาตรฐาน เพื่อใช้ เป็นเส้นทาง บรรทุกผลผลิตทาง การเกษตร	ถนน คสล.ก ว้างไม่น้อยกว่า ๔ เมตร ยาว ไม่น้อยกว่า ๒๕ เมตร	-	๕๐๐,๐๐๐	-	-	-	ถนนก่อสร้าง แล้วเสร็จ กว้างไม่น้อย กว่า ๔ เมตร ยาวไม่น้อย กว่า ๒๕ เมตร	ประชาชน ได้รับความ สะดวก ปลอดภัยใน การคมนาคม	กองช่าง

ที่	โครงการ	วัตถุประสงค์	เป้าหมาย (ผลผลิตของ โครงการ)	งบประมาณ					ตัวชี้วัด (KPI)	ผลที่คาดว่าจะได้รับ	หน่วยงาน รับผิดชอบหลัก
				๒๕๖๖ (บาท)	๒๕๖๗ (บาท)	๒๕๖๘ (บาท)	๒๕๖๙ (บาท)	๒๕๗๐ (บาท)			
๘๐	ก่อสร้างถนนน้ำล้นผ่าน สายคลองห้วยบ้าน หมู่ที่ ๗	เพื่อชะลอน้ำและมี เส้นทางคมนาคมที่ สะดวก ปลอดภัย ได้มาตรฐาน เพื่อใช้ เป็นเส้นทาง บรรทุกผลผลิตทาง การเกษตร	ถนน คสล.ก ว้างไม่น้อยกว่า ๔ เมตร ยาว ไม่น้อยกว่า ๒๐ เมตร	-	-	๕๐๐,๐๐๐	-	-	ถนนก่อสร้าง แล้วเสร็จ กว้างไม่น้อย กว่า ๔ เมตร ยาวไม่น้อย กว่า ๒๐ เมตร	ประชาชน ได้รับความ สะดวก ปลอดภัยใน การคมนาคม	กองช่าง
๘๑	ขึ้นรูปถนนลูกรัง สาย ศาลเจ้า หมู่ที่ ๗	เพื่อให้มีเส้นทาง คมนาคมที่สะดวก ปลอดภัยได้ มาตรฐาน	ถนนหินคลุก กว้างไม่น้อย กว่า ๔ เมตร ยาวไม่น้อยกว่า ๑,๐๐๐ เมตร	-	-	๕๐๐,๐๐๐	-	-	ถนนลงหิน คลุกแล้วเสร็จ กว้างไม่น้อย กว่า ๔ เมตร ยาวไม่น้อย กว่า ๑,๐๐๐ เมตร	ประชาชน ได้รับความ สะดวก ปลอดภัยใน การคมนาคม	กองช่าง

ที่	โครงการ	วัตถุประสงค์	เป้าหมาย (ผลผลิตของ โครงการ)	งบประมาณ					ตัวชี้วัด (KPI)	ผลที่คาดว่าจะ ได้รับ	หน่วยงาน รับผิดชอบ หลัก
				๒๕๖๖ (บาท)	๒๕๖๗ (บาท)	๒๕๖๘ (บาท)	๒๕๖๙ (บาท)	๒๕๗๐ (บาท)			
๘๒	ขั้วรูปถนนลูกรัง สาย นาตาเท หมู่ที่ ๗	เพื่อให้มีเส้นทาง คมนาคมที่สะดวก ปลอดภัยได้ มาตรฐาน	ถนนหินคลุก กว้างไม่น้อย กว่า ๔ เมตร ยาวไม่น้อยกว่า ๘๐๐ เมตร	-	-	๓๐๐,๐๐๐	-	-	ถนนลงหิน คลุกแล้วเสร็จ กว้างไม่น้อย กว่า ๔ เมตร ยาวไม่น้อย กว่า ๘๐๐ เมตร	ประชาชน ได้รับความ สะดวก ปลอดภัยใน การคมนาคม	กองช่าง
๘๓	ซ่อมแซมถนนน้ำล้น คลองห้วยบ้าน หมู่ที่ ๗	เพื่อชะลอน้ำและมี เส้นทางคมนาคมที่ สะดวก ปลอดภัย ได้มาตรฐาน เพื่อใช้ เป็นเส้นทาง บรรทุกผลผลิตทาง การเกษตร	ซ่อมแซมถนน น้ำล้น ๑ แห่ง	-	-	-	๕๐๐,๐๐๐	-	ซ่อมแซม ถนนน้ำล้น แล้วเสร็จ	ประชาชน ได้รับความ สะดวก ปลอดภัยใน การคมนาคม	กองช่าง

ที่	โครงการ	วัตถุประสงค์	เป้าหมาย (ผลผลิตของ โครงการ)	งบประมาณ					ตัวชี้วัด (KPI)	ผลที่คาดว่าจะ ได้รับ	หน่วยงาน รับผิดชอบ หลัก
				๒๕๖๖ (บาท)	๒๕๖๗ (บาท)	๒๕๖๘ (บาท)	๒๕๖๙ (บาท)	๒๕๗๐ (บาท)			
๘๔	ก่อสร้างท่อเหลี่ยมสอง ช่องน้ำไหล สายเหมือน กุด หมู่ที่ ๗	เพื่อป้องกันปัญหา น้ำท่วมขังถนน	บล็อกระบาย น้ำ คสล. กว้าง ไม่น้อยกว่า ๑.๘๐ เมตร ยาวไม่น้อยกว่า ๑.๘๐ เมตร	-	-	-	๕๐๐,๐๐๐	-	บล็อกระบาย น้ำ คสล. ก่อสร้างแล้ว เสร็จ จำนวน ๑ แห่ง	ลดปัญหาน้ำ ท่วมขังในพื้นที่	กองช่าง
๘๕	ก่อสร้างรางระบายน้ำ คสล.ชอยปุ้แซร์ หมู่ที่ ๘	เพื่อให้มีรางระบาย น้ำ ลดปัญหาน้ำ ท่วมขังในช่วงฤดูฝน	รางระบายน้ำ คสล. กว้างไม่ น้อยกว่า ๐.๓ ๐ เมตร ยาว ไม่น้อยกว่า ๕๐ เมตร	-	๑๕๐,๐๐๐	-	-	-	มีรางระบาย น้ำ คสล. กว้างไม่น้อย กว่า ๐.๓๐ เมตร ยาวไม่ น้อยกว่า ๕๐ เมตร	ลดปัญหาน้ำ ท่วมขังในช่วง ฤดูฝน	กองช่าง

ที่	โครงการ	วัตถุประสงค์	เป้าหมาย (ผลผลิตของ โครงการ)	งบประมาณ					ตัวชี้วัด (KPI)	ผลที่คาดว่าจะ ได้รับ	หน่วยงาน รับผิดชอบ หลัก
				๒๕๖๖ (บาท)	๒๕๖๗ (บาท)	๒๕๖๘ (บาท)	๒๕๖๙ (บาท)	๒๕๗๐ (บาท)			
๘๖	ก่อสร้างรางระบายน้ำ คสล.ซอยสายธาร หมู่ที่ ๘	เพื่อให้มีรางระบาย น้ำ ลดปัญหาน้ำ ท่วมขังในช่วงฤดูฝน	รางระบายน้ำ คสล. กว้างไม่ น้อยกว่า ๐.๓ ๐ เมตร ยาว ไม่น้อยกว่า ๑ ๕๐ เมตร	-	-	-	๔๐๐,๐๐๐	-	มีรางระบาย น้ำ คสล. กว้างไม่น้อย กว่า ๐.๓๐ เมตร ยาวไม่ น้อยกว่า ๑ ๕๐ เมตร	ลดปัญหาน้ำ ท่วมขังในช่วง ฤดูฝน	กองช่าง
๘๗	ก่อสร้างสะพาน คสล. เหมือนซอย หมู่ ๗ เชื่อมหมู่ ๘	เพื่อให้มีสะพาน ข้ามที่สะดวก ปลอดภัยได้ มาตรฐาน	สะพาน คสล. ล.กว้างไม่น้อย กว่า ๕ เมตร ยาวไม่น้อยกว่า ๑๕ เมตร	-	-	-	๙๐๐,๐๐๐	-	สะพาน ก่อสร้างแล้ว เสร็จกว้างไม่ น้อยกว่า ๕ เมตร ยาวไม่ น้อยกว่า ๑๕ เมตร	ประชาชน ได้รับความ สะดวก ปลอดภัยใน การคมนาคม	กองช่าง

ที่	โครงการ	วัตถุประสงค์	เป้าหมาย (ผลผลิตของ โครงการ)	งบประมาณ					ตัวชี้วัด (KPI)	ผลที่คาดว่าจะได้รับ	หน่วยงาน รับผิดชอบหลัก
				๒๕๖๖ (บาท)	๒๕๖๗ (บาท)	๒๕๖๘ (บาท)	๒๕๖๙ (บาท)	๒๕๗๐ (บาท)			
๘๘	ระบบไฟฟ้าพลังงานแสงอาทิตย์สำหรับระบบประปาหมู่บ้าน หมู่ ๘	เพื่อลดการใช้พลังงานไฟฟ้า ประหยัดค่าใช้จ่าย	ระบบไฟฟ้าพลังงานแสงอาทิตย์ประปาหมู่บ้าน	-	-	-	๔๐๐,๐๐๐	-	ระบบไฟฟ้าพลังงานแสงอาทิตย์ประปาหมู่บ้านติดตั้งแล้วเสร็จ จำนวน ๑ แห่ง	สามารถลดการใช้พลังงานไฟฟ้า ประหยัดค่าใช้จ่าย	กองช่าง
๘๙	เสริมถนน คสล.ขอยสายธาร หมู่ ๘	เพื่อให้มีเส้นทางคมนาคมที่สะดวกปลอดภัยได้มาตรฐาน	เสริมถนนกว้างไม่น้อยกว่า ๔ เมตร ยาวไม่น้อยกว่า ๔๖๐ เมตร	-	-	-	๕๐๐,๐๐๐	๕๐๐,๐๐๐	เสริมถนนแล้วเสร็จกว้างไม่น้อยกว่า ๔ เมตร ยาวไม่น้อยกว่า ๔๖๐ เมตร	ประชาชนได้รับความสะดวกปลอดภัยในการคมนาคม	กองช่าง

ที่	โครงการ	วัตถุประสงค์	เป้าหมาย (ผลผลิตของ โครงการ)	งบประมาณ					ตัวชี้วัด (KPI)	ผลที่คาดว่าจะ ได้รับ	หน่วยงาน รับผิดชอบ หลัก
				๒๕๖๖ (บาท)	๒๕๖๗ (บาท)	๒๕๖๘ (บาท)	๒๕๖๙ (บาท)	๒๕๗๐ (บาท)			
๙๐	ก่อสร้างถนน คสล. เลียบบคลองห้วยนา-ป่า หมาก หมู่ ๘	เพื่อให้มีเส้นทาง คมนาคมที่สะดวก ปลอดภัยได้ มาตรฐาน เพื่อใช้ เป็นเส้นทาง บรรทุกผลผลิตทาง การเกษตร	ถนน คสล. กว้างไม่น้อย กว่า ๔ เมตร ยาวไม่น้อยกว่า ๖๙๐ เมตร	-	-	๕๐๐,๐๐๐	๕๐๐,๐๐๐	๕๐๐,๐๐๐	ถนน คสล. ก่อสร้างแล้ว เสร็จ กว้างไม่ น้อยกว่า ๔ เมตร ยาวไม่ น้อยกว่า ๖๙๐ เมตร	ประชาชน ได้รับความ สะดวก ปลอดภัยใน การคมนาคม	กองช่าง
๙๑	ขี้นรูปถนนลูกรัง ซอย หลังวัดศิลาโฌถึงวัด ช้างเผือก หมู่ที่ ๘	เพื่อให้มีเส้นทาง คมนาคมที่สะดวก ปลอดภัยได้ มาตรฐาน	ถนนหินคลุก กว้างไม่น้อย กว่า ๔ เมตร ยาวไม่น้อยกว่า ๑,๕๐๐ เมตร	-	๔๐๐,๐๐๐	-	-	-	ถนนลงหิน คลุกแล้วเสร็จ กว้างไม่น้อย กว่า ๔ เมตร ยาวไม่น้อย กว่า ๑,๕๐๐ เมตร	ประชาชน ได้รับความ สะดวก ปลอดภัยใน การคมนาคม	กองช่าง

ที่	โครงการ	วัตถุประสงค์	เป้าหมาย (ผลผลิตของ โครงการ)	งบประมาณ					ตัวชี้วัด (KPI)	ผลที่คาดว่าจะได้รับ	หน่วยงาน รับผิดชอบ หลัก
				๒๕๖๖ (บาท)	๒๕๖๗ (บาท)	๒๕๖๘ (บาท)	๒๕๖๙ (บาท)	๒๕๗๐ (บาท)			
๙๒	ติดตั้งเสียงตามสาย หมู่บ้าน หมู่ที่ ๘	เพื่อแจ้ง ประชาสัมพันธ์ ข่าวสารให้ ประชาชนทราบ	ระบบเสียง ตามสาย จำนวน ๑ แห่ง	-	๕๐๐,๐๐๐	-	-	-	มีระบบเสียง ตามสาย ติดตั้งแล้ว เสร็จ จำนวน ๑ แห่ง	สามารถแจ้ง ประชาสัมพันธ์ ข่าวสารให้ ประชาชน ทราบ	กองช่าง
๙๓	ก่อสร้างถนน คสล.ข้าง วัดศิลาโมง หมู่ที่ ๘	เพื่อให้มีเส้นทาง คมนาคมที่สะดวก ปลอดภัยได้ มาตรฐาน เพื่อใช้ เป็นเส้นทาง บรรทุกผลผลิตทาง การเกษตร	ถนน คสล. กว้างไม่น้อย กว่า ๖ เมตร ยาวไม่น้อยกว่า ๑๐ เมตร	-	-	๑๐๐,๐๐๐	-	-	ถนนก่อสร้าง แล้วเสร็จยาว ไม่น้อยกว่า ๑๐ เมตร	ประชาชนใน พื้นที่มี เส้นทาง คมนาคมที่ สะดวก ปลอดภัยได้ มาตรฐาน	กองช่าง

ที่	โครงการ	วัตถุประสงค์	เป้าหมาย (ผลผลิตของ โครงการ)	งบประมาณ					ตัวชี้วัด (KPI)	ผลที่คาดว่าจะได้รับ	หน่วยงาน รับผิดชอบหลัก
				๒๕๖๖ (บาท)	๒๕๖๗ (บาท)	๒๕๖๘ (บาท)	๒๕๖๙ (บาท)	๒๕๗๐ (บาท)			
๙๔	ไฟฟ้าแสงสว่าง พลังงานแสงอาทิตย์ สายทุ่งนา-บ้านสวน- เลียบบเหมืองกุด หมูที่ ๘	เพื่อป้องกันปัญหา อาชญากรรมใน พื้นที่ เพื่อลด อุบัติเหตุในการใช้ รถใช้เส้นทาง คมนาคม	ไฟฟ้าแสงสว่าง จำนวน ๒๐ จุด	-	-	๔๐,๐๐๐	-	-	ติดตั้งไฟฟ้า แสงสว่างแล้ว เสร็จ จำนวน ๒๐ จุด	สามารถ ป้องกัน ปัญหา อาชญากรรม ในพื้นที่ และ ลดอุบัติเหตุ ในการใช้รถใช้ เส้นทาง คมนาคม	กองช่าง
๙๕	ขยายถนน คสล.ซอย บ้านนักกีฬา- آهنสูง หมูที่ ๘	เพื่อให้มีเส้นทาง คมนาคมที่สะดวก ปลอดภัยได้ มาตรฐาน เพื่อใช้ เป็นเส้นทาง บรรทุกผลผลิตทาง การเกษตร	ถนน คสล. กว้างข้างละไม่ น้อยกว่า ๑ เมตร ยาวไม่ น้อยกว่า ๒๐๐ เมตร	-	-	-	๕๐๐,๐๐๐	-	ถนนก่อสร้าง แล้วเสร็จ กว้างข้างละ ไม่น้อยกว่า ๑ เมตร ยาวไม่ น้อยกว่า ๒๐๐ เมตร	ประชาชน ได้รับความ สะดวก ปลอดภัยใน การคมนาคม	กองช่าง

ที่	โครงการ	วัตถุประสงค์	เป้าหมาย (ผลผลิตของ โครงการ)	งบประมาณ					ตัวชี้วัด (KPI)	ผลที่คาดว่าจะ ได้รับ	หน่วยงาน รับผิดชอบ หลัก
				๒๕๖๖ (บาท)	๒๕๖๗ (บาท)	๒๕๖๘ (บาท)	๒๕๖๙ (บาท)	๒๕๗๐ (บาท)			
๙๖	ก่อสร้างถนน คสล.ซอย เหมืองกุด-สระใหญ่ หมู่ที่ ๘	เพื่อให้มีเส้นทาง คมนาคมที่สะดวก ปลอดภัยได้ มาตรฐาน เพื่อใช้ เป็นเส้นทาง บรรทุกผลผลิตทาง การเกษตร	ถนน คสล. กว้างไม่น้อย กว่า ๔ เมตร ยาวไม่น้อยกว่า ๙๐๐ เมตร	๕๐๐,๐๐๐	๕๐๐,๐๐๐	๕๐๐,๐๐๐	๕๐๐,๐๐๐	๕๐๐,๐๐๐	ถนนก่อสร้าง แล้วเสร็จยาว ไม่น้อยกว่า ๙๐๐ เมตร	ประชาชนใน พื้นที่มี เส้นทาง คมนาคมที่ สะดวก ปลอดภัยได้ มาตรฐาน	กองช่าง
๙๗	เสริมถนน คสล.สาย บ้านตาแก่น พร้อมราง ระบายน้ำ หมู่ที่ ๘	เพื่อให้มีเส้นทาง คมนาคมที่สะดวก ปลอดภัยได้ มาตรฐาน เพื่อใช้ เป็นเส้นทาง บรรทุกผลผลิตทาง การเกษตร	เสริมถนน คสล. กว้างไม่ น้อยกว่า ๔ เมตร ยาวไม่ น้อยกว่า ๑๐๐ เมตร พร้อม รางระบายน้ำ	-	-	-	-	๓๐๐,๐๐๐	ถนนก่อสร้าง แล้วเสร็จยาว ไม่น้อยกว่า ๑๐๐ เมตร	ประชาชนใน พื้นที่มี เส้นทาง คมนาคมที่ สะดวก ปลอดภัยได้ มาตรฐาน	กองช่าง

ที่	โครงการ	วัตถุประสงค์	เป้าหมาย (ผลผลิตของ โครงการ)	งบประมาณ					ตัวชี้วัด (KPI)	ผลที่คาดว่าจะ ได้รับ	หน่วยงาน รับผิดชอบ หลัก
				๒๕๖๖ (บาท)	๒๕๖๗ (บาท)	๒๕๖๘ (บาท)	๒๕๖๙ (บาท)	๒๕๗๐ (บาท)			
๘๘	ขึ้นรูปถนนลูกรัง ซอย บ้านยายเกี หมู่ที่ ๘	เพื่อให้มีเส้นทาง คมนาคมที่สะดวก ปลอดภัยได้ มาตรฐาน	ถนนหินคลุก กว้างไม่น้อย กว่า ๔ เมตร ยาวไม่น้อยกว่า ๒๐๐ เมตร	-	-	-	-	๓๐๐,๐๐๐	ถนนลงหิน คลุกแล้วเสร็จ กว้างไม่น้อย กว่า ๔ เมตร ยาวไม่น้อย กว่า ๒๐๐ เมตร	ประชาชน ได้รับความ สะดวก ปลอดภัยใน การคมนาคม	กองช่าง
๘๙	ก่อสร้างสะพาน คสล. คลองห้วยบ้าน หมู่ ๘	เพื่อให้มีสะพาน ข้ามที่สะดวก ปลอดภัยได้ มาตรฐาน	สะพาน คสล. (ไม่มีเสากลาง) กว้างไม่น้อย กว่า ๗ เมตร ยาวไม่น้อยกว่า ๑๕ เมตร	-	-	-	๙๐๐,๐๐๐	-	สะพาน ก่อสร้างแล้ว เสร็จกว้างไม่ น้อยกว่า ๗ เมตร ยาวไม่ น้อยกว่า ๑๕ เมตร	ประชาชน ได้รับความ สะดวก ปลอดภัยใน การคมนาคม	กองช่าง

ที่	โครงการ	วัตถุประสงค์	เป้าหมาย (ผลผลิตของ โครงการ)	งบประมาณ					ตัวชี้วัด (KPI)	ผลที่คาดว่าจะ ได้รับ	หน่วยงาน รับผิดชอบ หลัก
				๒๕๖๖ (บาท)	๒๕๖๗ (บาท)	๒๕๖๘ (บาท)	๒๕๖๙ (บาท)	๒๕๗๐ (บาท)			
๑๐๐	ระบบไฟฟ้าพลังงาน แสงอาทิตย์สำหรับ ระบบประปาหมู่บ้าน หมู่ ๙	เพื่อลดการใช้ พลังงานไฟฟ้า ประหยัดค่าใช้จ่าย	ระบบไฟฟ้า พลังงาน แสงอาทิตย์ ประปาหมู่บ้าน	-	-	๔๐๐,๐๐๐	-	-	ระบบไฟฟ้า พลังงาน แสงอาทิตย์ ประปา หมู่บ้านติดตั้ง แล้วเสร็จ จำนวน ๑ แห่ง	สามารถลด การใช้ พลังงาน ไฟฟ้า ประหยัด ค่าใช้จ่าย	กองช่าง
๑๐๑	วางระบายน้ำซอยป่า ม่วง หมู่ ๙	เพื่อให้มีวางระบาย น้ำ ลดปัญหาน้ำ ท่วมขังในช่วงฤดูฝน	วางระบายน้ำ คสล.กว้างไม่ น้อยกว่า ๐.๔๐ เมตร ยาวไม่น้อยกว่า ๕๐๐ เมตร ลึกเฉลี่ย ๐.๐๕ เมตร	-	๕๐๐,๐๐๐	-	-	-	วางระบายน้ำ ก่อสร้างแล้ว เสร็จกว้างไม่ น้อยกว่า ๐.๔๐ เมตร ยาวไม่น้อย กว่า ๕๐๐ เมตร ลึกเฉลี่ย ๐.๐๕ เมตร	ระบายน้ำ ลด ปัญหาน้ำท่วม ขังในช่วงฤดูฝน	กองช่าง

ที่	โครงการ	วัตถุประสงค์	เป้าหมาย (ผลผลิตของ โครงการ)	งบประมาณ					ตัวชี้วัด (KPI)	ผลที่คาดว่าจะได้รับ	หน่วยงาน รับผิดชอบหลัก
				๒๕๖๖ (บาท)	๒๕๖๗ (บาท)	๒๕๖๘ (บาท)	๒๕๖๙ (บาท)	๒๕๗๐ (บาท)			
๑๐๒	ก่อสร้างถนน คสล. ซอยปาม่วง (สระหลวง) หมู่ ๙	เพื่อให้มีเส้นทาง คมนาคมที่สะดวก ปลอดภัยได้ มาตรฐาน เพื่อใช้ เป็นเส้นทาง บรรทุกผลผลิตทาง การเกษตร	ถนน คสล. กว้างไม่น้อย กว่า ๔ เมตร ยาวไม่น้อยกว่า ๒๓๐ เมตร	-	-	-	๕๐๐,๐๐๐	-	ถนนก่อสร้าง แล้วเสร็จ กว้างไม่น้อย กว่า ๔ เมตร ยาวไม่น้อย กว่า ๒๓๐ เมตร	ประชาชน ได้รับความ สะดวก ปลอดภัยใน การคมนาคม	กองช่าง
๑๐๓	ก่อสร้างถนน คสล. รหัดทางหลวงท้องถิ่น พช.ถ ๙๗-๐๔๒ สาย วังหมัน หมู่ที่ ๙	เพื่อให้มีเส้นทาง คมนาคมที่สะดวก ปลอดภัยได้ มาตรฐาน เพื่อใช้ เป็นเส้นทาง บรรทุกผลผลิตทาง การเกษตร	ถนน คสล. กว้างไม่น้อย กว่า ๔ เมตร ยาวไม่น้อยกว่า ๓,๐๘๐ เมตร	#####	#####	#####	๑,๐๐๐,๐๐๐	๑,๐๐๐,๐๐๐	ถนนก่อสร้าง แล้วเสร็จ กว้างไม่น้อย กว่า ๔ เมตร ยาวไม่น้อย กว่า ๓,๐๘๐ เมตร	ประชาชน ได้รับความ สะดวก ปลอดภัยใน การคมนาคม	กองช่าง

ที่	โครงการ	วัตถุประสงค์	เป้าหมาย (ผลผลิตของ โครงการ)	งบประมาณ					ตัวชี้วัด (KPI)	ผลที่คาดว่าจะ ได้รับ	หน่วยงาน รับผิดชอบ หลัก
				๒๕๖๖ (บาท)	๒๕๖๗ (บาท)	๒๕๖๘ (บาท)	๒๕๖๙ (บาท)	๒๕๗๐ (บาท)			
๑๐๔	ก่อสร้างถนน คสล. ซอยป่าหมาก จากหมู่ ๙ ไปหมู่ ๘	เพื่อให้มีเส้นทาง คมนาคมที่สะดวก ปลอดภัยได้ มาตรฐาน เพื่อใช้ เป็นเส้นทาง บรรทุกผลผลิตทาง	ถนน คสล. กว้างไม่น้อย กว่า ๔ เมตร ยาวไม่น้อยกว่า ๒๓๐ เมตร	๕๐๐,๐๐๐	-	-	-	-	ถนน คสล. ก่อสร้างแล้ว เสร็จ กว้างไม่ น้อยกว่า ๓.๕ เมตร ยาวไม่ น้อยกว่า	ประชาชน ได้รับความ สะดวก ปลอดภัยใน การคมนาคม	กองช่าง
๑๐๕	ก่อสร้างถนน คสล. ซอยบ้านจิตร หมู่ ๙	เพื่อให้มีเส้นทาง คมนาคมที่สะดวก ปลอดภัยได้ มาตรฐาน เพื่อใช้ เป็นเส้นทาง บรรทุกผลผลิตทาง การเกษตร	ถนน คสล. กว้างไม่น้อย กว่า ๓.๕ เมตร ยาวไม่น้อย กว่า ๑๔๔ เมตร	-	-	-	-	๓๐๐,๐๐๐	ถนน คสล. จำนวน ๑ สาย	ประชาชน ได้รับความ สะดวก ปลอดภัยใน การคมนาคม	กองช่าง
๑๐๖	ซ่อมแซมถนน คสล. ซอยป่าม่วง หมู่ ๙	เพื่อให้มีเส้นทาง คมนาคมที่สะดวก ปลอดภัยได้ มาตรฐาน	ถนน คสล. กว้างไม่น้อย กว่า ๔ เมตร ยาวไม่น้อยกว่า ๔๔๐ เมตร	-	-	-	๕๐๐,๐๐๐	๕๐๐,๐๐๐	ถนน คสล. ซ่อมแซมแล้ว เสร็จ กว้างไม่ น้อยกว่า ๔ เมตร ยาวไม่ น้อยกว่า ๔๔๐ เมตร	ประชาชน ได้รับความ สะดวก ปลอดภัยใน การคมนาคม	กองช่าง

ที่	โครงการ	วัตถุประสงค์	เป้าหมาย (ผลผลิตของ โครงการ)	งบประมาณ					ตัวชี้วัด (KPI)	ผลที่คาดว่าจะ ได้รับ	หน่วยงาน รับผิดชอบ หลัก
				๒๕๖๖ (บาท)	๒๕๖๗ (บาท)	๒๕๖๘ (บาท)	๒๕๖๙ (บาท)	๒๕๗๐ (บาท)			
๑๐๗	ไฟฟ้าแสงสว่าง พลังงานแสงอาทิตย์ ชอยคัมประชาธิปไตย หมู่ ๙	เพื่ออำนวยความสะดวก สะดวก ความ ปลอดภัยในการใช้ ถนน และลดการใช้ พลังงานไฟฟ้า	ไฟฟ้าพลังงาน แสงอาทิตย์ จำนวน ๕ จุด	-	-	-	๑๐๐,๐๐๐	-	มีไฟฟ้าแสง สว่างพลังงาน แสงอาทิตย์ ในพื้นที่ร้อย ละ ๑๐	ประชาชน ได้รับความ สะดวก ปลอดภัยใน การสัญจร ทางถนน ช่วงเวลา กลางคืน	กองช่าง
๑๐๘	ไฟฟ้าแสงสว่าง พลังงานแสงอาทิตย์ ถนนพาร์มอาเบอร์ หมู่ ๙	เพื่ออำนวยความสะดวก สะดวก ความ ปลอดภัยในการใช้ ถนน และลดการใช้ พลังงานไฟฟ้า	ไฟฟ้าพลังงาน แสงอาทิตย์ จำนวน ๒๕ จุด	-	-	-	๕๐๐,๐๐๐	-	มีไฟฟ้าแสง สว่างพลังงาน แสงอาทิตย์ ในพื้นที่ร้อย ละ ๑๐	ประชาชน ได้รับความ สะดวก ปลอดภัยใน การสัญจร ทางถนน ช่วงเวลา กลางคืน	กองช่าง
๑๐๙	ก่อสร้างราวสะพาน คสล.คลองหน้าบ้าน ยายตีบหมู่ ๙	เพื่อป้องกัน อุบัติเหตุจากการ ใช้สัญจรบนสะพาน	ราวสะพาน ข้ามคลอง	-	-	-	-	๑๐๐,๐๐๐	ป้องกันการ เกิดอุบัติเหตุ ร้อยละ ๙๐	ประชาชน ได้รับความ ปลอดภัยใน การใช้สะพาน	กองช่าง

ที่	โครงการ	วัตถุประสงค์	เป้าหมาย (ผลผลิตของ โครงการ)	งบประมาณ					ตัวชี้วัด (KPI)	ผลที่คาดว่าจะได้รับ	หน่วยงาน รับผิดชอบหลัก
				๒๕๖๖ (บาท)	๒๕๖๗ (บาท)	๒๕๖๘ (บาท)	๒๕๖๙ (บาท)	๒๕๗๐ (บาท)			
๑๑๐	ซ่อมแซมถนน คสล. ซอยโรงต้ม-ซอยวังหมัน หมู่ ๙	เพื่อให้มีเส้นทาง คมนาคมที่สะดวก ปลอดภัยได้ มาตรฐาน เพื่อใช้ เป็นเส้นทาง บรรทุกผลผลิตทาง การเกษตร	ถนน คสล. กว้างไม่น้อย กว่า ๔ เมตร ยาวไม่น้อยกว่า ๕๕ เมตร	-	๒๐๐,๐๐๐	-	-	-	ถนน คสล. ซ่อมแซมแล้ว เสร็จ กว้างไม่ น้อยกว่า ๔ เมตร ยาวไม่ น้อยกว่า ๕๕ เมตร	ประชาชน ได้รับความ สะดวก ปลอดภัยใน การคมนาคม	กองช่าง
๑๑๑	ก่อสร้างทางคูขนาน สองฝั่งถนน หมู่ ๙	เพื่อให้มีเส้นทาง คมนาคมที่สะดวก ปลอดภัยได้ มาตรฐาน เพื่อใช้ เป็นเส้นทาง บรรทุกผลผลิตทาง การเกษตร	ทางคูขนาน ถนน หน้าวัด สามัคคีพัฒนา รามถึง สำนักงานการ ไฟฟ้าวังชมภู กว้าง ๔ เมตร ยาว ๑,๐๐๐ เมตร	-	-	๕๐๐,๐๐๐	-	-	ทางคูขนาน จำนวน ๒ สาย	ประชาชน ได้รับความ สะดวก ปลอดภัยใน การคมนาคม	กองช่าง

ที่	โครงการ	วัตถุประสงค์	เป้าหมาย (ผลผลิตของ โครงการ)	งบประมาณ					ตัวชี้วัด (KPI)	ผลที่คาดว่าจะได้รับ	หน่วยงาน รับผิดชอบ หลัก
				๒๕๖๖ (บาท)	๒๕๖๗ (บาท)	๒๕๖๘ (บาท)	๒๕๖๙ (บาท)	๒๕๗๐ (บาท)			
๑๑๒	ก่อสร้างถนน คสล. ซอยบ้านกิตติศักดิ์ หมู่ ที่ ๙	เพื่อให้มีเส้นทาง คมนาคมที่สะดวก ปลอดภัยได้ มาตรฐาน เพื่อใช้ เป็นเส้นทาง บรรทุกผลผลิตทาง การเกษตร	ถนน คสล. กว้างไม่น้อย กว่า ๖ เมตร ยาวไม่น้อยกว่า ๒๐๐ เมตร	-	-	-	-	๕๐๐,๐๐๐	ถนนก่อสร้าง แล้วเสร็จยาว ไม่น้อยกว่า ๒๐๐ เมตร	ประชาชนใน พื้นที่มี เส้นทาง คมนาคมที่ สะดวก ปลอดภัยได้ มาตรฐาน	กองช่าง
๑๑๓	ก่อสร้างรางระบายน้ำ ซอยช่างคิม หมู่ที่ ๙	เพื่อให้มีรางระบาย น้ำ ลดปัญหาน้ำ ท่วมขังในช่วงฤดูฝน	รางระบายน้ำ คสล. กว้างไม่ น้อยกว่า ๐.๓ ๐ เมตร ยาว ไม่น้อยกว่า ๑ ๕๐ เมตร	-	-	-	๔๐๐,๐๐๐	-	มีรางระบาย น้ำ คสล. กว้างไม่น้อย กว่า ๐.๓๐ เมตร ยาวไม่ น้อยกว่า ๑ ๕๐ เมตร	ลดปัญหาน้ำ ท่วมขังในช่วง ฤดูฝน	กองช่าง

ที่	โครงการ	วัตถุประสงค์	เป้าหมาย (ผลผลิตของ โครงการ)	งบประมาณ					ตัวชี้วัด (KPI)	ผลที่คาดว่าจะได้รับ	หน่วยงาน รับผิดชอบหลัก
				๒๕๖๖ (บาท)	๒๕๖๗ (บาท)	๒๕๖๘ (บาท)	๒๕๖๙ (บาท)	๒๕๗๐ (บาท)			
๑๑๔	ก่อสร้างรางระบายน้ำ ซอยป่าหมาก (หอพัก ยูพิน) หมู่ที่ ๙	เพื่อให้มีรางระบาย น้ำ ลดปัญหาน้ำ ท่วมขังในช่วงฤดูฝน	รางระบายน้ำ คสล. กว้างไม่ น้อยกว่า ๐.๓ ๐ เมตร ยาว ไม่น้อยกว่า ๑ ๕๐ เมตร	-	-	-	-	๔๐๐,๐๐๐	มีรางระบาย น้ำ คสล. กว้างไม่น้อย กว่า ๐.๓๐ เมตร ยาวไม่ น้อยกว่า ๑ ๕๐ เมตร	ลดปัญหาน้ำ ท่วมขังในช่วง ฤดูฝน	กองช่าง
๑๑๕	ก่อสร้างรางระบายน้ำ (หอพักโคกเจริญ- สะพานบ้านยายตีบ) หมู่ที่ ๙	เพื่อให้มีรางระบาย น้ำ ลดปัญหาน้ำ ท่วมขังในช่วงฤดูฝน	รางระบายน้ำ คสล. กว้างไม่ น้อยกว่า ๐.๓ ๐ เมตร ยาว ไม่น้อยกว่า ๑ ๙๐ เมตร	-	-	-	-	๕๐๐,๐๐๐	มีรางระบาย น้ำ คสล. กว้างไม่น้อย กว่า ๐.๓๐ เมตร ยาวไม่ น้อยกว่า ๑ ๙๐ เมตร	ลดปัญหาน้ำ ท่วมขังในช่วง ฤดูฝน	กองช่าง

ที่	โครงการ	วัตถุประสงค์	เป้าหมาย (ผลผลิตของ โครงการ)	งบประมาณ					ตัวชี้วัด (KPI)	ผลที่คาดว่าจะได้รับ	หน่วยงาน รับผิดชอบหลัก
				๒๕๖๖ (บาท)	๒๕๖๗ (บาท)	๒๕๖๘ (บาท)	๒๕๖๙ (บาท)	๒๕๗๐ (บาท)			
๑๑๖	ก่อสร้างรางระบายน้ำ (หอพักคึกคัก-ซอยบ้าน ยายรอง) หมู่ที่ ๙	เพื่อให้มีรางระบาย น้ำ ลดปัญหาน้ำ ท่วมขังในช่วงฤดูฝน	รางระบายน้ำ คสล. กว้างไม่ น้อยกว่า ๐.๓ ๐ เมตร ยาว ไม่น้อยกว่า ๑ ๙๐ เมตร	-	-	-	-	๕๐๐,๐๐๐	มีรางระบาย น้ำ คสล. กว้างไม่น้อย กว่า ๐.๓๐ เมตร ยาวไม่ น้อยกว่า ๑ ๙๐ เมตร	ลดปัญหาน้ำ ท่วมขังในช่วง ฤดูฝน	กองช่าง
๑๑๗	ไฟฟ้าแสงสว่าง พลังงานแสงอาทิตย์ สายคลองเลีย หมู่ ๑๐	เพื่ออำนวยความสะดวก สะดวก ความ ปลอดภัยในการใช้ ถนน และลดการใช้ พลังงานไฟฟ้า	ไฟฟ้าพลังงาน แสงอาทิตย์ จำนวน ๒๕ จุด	-	-	-	๕๐๐,๐๐๐	-	มีไฟฟ้าแสง สว่างพลังงาน แสงอาทิตย์ ในพื้นที่ร้อย ละ ๑๐	ประชาชน ได้รับความ สะดวก ปลอดภัยใน การสัญจร ทางถนน ช่วงเวลา กลางคืน	กองช่าง

ที่	โครงการ	วัตถุประสงค์	เป้าหมาย (ผลผลิตของ โครงการ)	งบประมาณ					ตัวชี้วัด (KPI)	ผลที่คาดว่าจะ ได้รับ	หน่วยงาน รับผิดชอบ หลัก
				๒๕๖๖ (บาท)	๒๕๖๗ (บาท)	๒๕๖๘ (บาท)	๒๕๖๙ (บาท)	๒๕๗๐ (บาท)			
๑๑๘	ก่อสร้างถนน คสล. ซอยข้างวัดยาวิไต้ หมู่ที่ ๑๐	เพื่อให้มีเส้นทาง คมนาคมที่สะดวก ปลอดภัยได้ มาตรฐาน เพื่อใช้ เป็นเส้นทาง บรรทุกผลผลิตทาง การเกษตร	ถนน คสล. กว้างไม่น้อย กว่า ๓.๕ เมตร ยาวไม่น้อย กว่า ๔๖๐ เมตร	-	๕๐๐,๐๐๐	๕๐๐,๐๐๐	๔๐๐,๐๐๐	-	ถนน คสล. ก่อสร้างแล้ว เสร็จ กว้างไม่ น้อยกว่า ๓.๕ เมตร ยาวไม่ น้อยกว่า ๔๖๐ เมตร	ประชาชน ได้รับความ สะดวก ปลอดภัยใน การคมนาคม	กองช่าง
๑๑๙	ปรับปรุงถนน คสล. ซอยเค้านอนกอก หมู่ ๑๐	เพื่อให้มีเส้นทาง คมนาคมที่สะดวก ปลอดภัยได้ มาตรฐาน เพื่อใช้ เป็นเส้นทาง บรรทุกผลผลิตทาง การเกษตร	ปรับปรุงถนน คสล. กว้างไม่ น้อยกว่า ๓ เมตร ยาวไม่ น้อยกว่า ๘๕ เมตร	-	-	-	-	๑๕๐,๐๐๐	ปรับปรุงถนน คสล. แล้ว เสร็จ กว้างไม่ น้อยกว่า ๓ เมตร ยาวไม่ น้อยกว่า ๘๕ เมตร	ประชาชน ได้รับความ สะดวก ปลอดภัยใน การคมนาคม	กองช่าง

ที่	โครงการ	วัตถุประสงค์	เป้าหมาย (ผลผลิตของ โครงการ)	งบประมาณ					ตัวชี้วัด (KPI)	ผลที่คาดว่าจะ ได้รับ	หน่วยงาน รับผิดชอบ หลัก
				๒๕๖๖ (บาท)	๒๕๖๗ (บาท)	๒๕๖๘ (บาท)	๒๕๖๙ (บาท)	๒๕๗๐ (บาท)			
๑๒๐	ก่อสร้างถนน คสล. ซอยประเสริฐอุทิศ หมู่ ๑๐	เพื่อให้มีเส้นทาง คมนาคมที่สะดวก ปลอดภัยได้ มาตรฐาน เพื่อใช้ เป็นเส้นทาง บรรทุกผลผลิตทาง การเกษตร	ถนน คสล. กว้างไม่น้อย กว่า ๓.๕ เมตร ยาวไม่น้อย กว่า ๑๐๕ เมตร	-	-	-	๒๒๐,๐๐๐	-	ถนน คสล. ก่อสร้างแล้ว เสร็จ กว้างไม่ น้อยกว่า ๓.๕ เมตร ยาวไม่ น้อยกว่า ๑๐๕ เมตร	ประชาชน ได้รับความ สะดวก ปลอดภัยใน การคมนาคม	กองช่าง
๑๒๑	ซ่อมแซมถนนซอยนา หวาย หมู่ ๑๐	เพื่อให้มีเส้นทาง คมนาคมที่สะดวก ปลอดภัยได้ มาตรฐาน เพื่อใช้ เป็นเส้นทาง บรรทุกผลผลิตทาง การเกษตร	ซ่อมแซมถนน กว้างไม่น้อย กว่า ๔ เมตร ยาวไม่น้อยกว่า ๒๓๐ เมตร	-	-	-	๕๐๐,๐๐๐	-	ถนน ซ่อมแซมแล้ว เสร็จกว้างไม่ น้อยกว่า ๔ เมตร ยาวไม่ น้อยกว่า ๒๓๐ เมตร	ประชาชน ได้รับความ สะดวก ปลอดภัยใน การคมนาคม	กองช่าง

ที่	โครงการ	วัตถุประสงค์	เป้าหมาย (ผลผลิตของ โครงการ)	งบประมาณ					ตัวชี้วัด (KPI)	ผลที่คาดว่าจะได้รับ	หน่วยงาน รับผิดชอบ หลัก
				๒๕๖๖ (บาท)	๒๕๖๗ (บาท)	๒๕๖๘ (บาท)	๒๕๖๙ (บาท)	๒๕๗๐ (บาท)			
๑๒๒	ก่อสร้างถนน คสล. ซอยข้างโรงเรียน เชื่อม ซอยประปา หมู่ ๑๐	เพื่อให้มีเส้นทาง คมนาคมที่สะดวก ปลอดภัยได้ มาตรฐาน เพื่อใช้ เป็นเส้นทาง บรรทุกผลผลิตทาง การเกษตร	ถนน คสล. กว้างไม่น้อย กว่า ๔ เมตร ยาวไม่น้อยกว่า ๖๙๐ เมตร	๕๐๐,๐๐๐	๕๐๐,๐๐๐	๕๐๐,๐๐๐	-	-	ถนนก่อสร้าง แล้วเสร็จ กว้างไม่น้อย กว่า ๔ เมตร ยาวไม่น้อย กว่า ๖๙๐ เมตร	ประชาชน ได้รับความ สะดวก ปลอดภัยใน การคมนาคม	กองช่าง
๑๒๓	ก่อสร้างท่อถัง คสล. ประปาหมู่บ้าน หมู่ ๑๐	เพื่อแก้ปัญหา น้ำดิบ สำหรับอุปโภค	ท่อถังน้ำ คสล. ขนาด ๑๕ ลบ.ม.	-	-	-	๖๕๐,๐๐๐	-	ท่อถังน้ำ คสล.ขนาด ๑๕ ลบ.ม. ก่อสร้างแล้ว เสร็จ	บรรเทา ปัญหาขาด แคลนน้ำ อุปโภค	กองช่าง

ที่	โครงการ	วัตถุประสงค์	เป้าหมาย (ผลผลิตของ โครงการ)	งบประมาณ					ตัวชี้วัด (KPI)	ผลที่คาดว่าจะ ได้รับ	หน่วยงาน รับผิดชอบ หลัก
				๒๕๖๖ (บาท)	๒๕๖๗ (บาท)	๒๕๖๘ (บาท)	๒๕๖๙ (บาท)	๒๕๗๐ (บาท)			
๑๒๔	ก่อสร้างถนน คสล. ซอยข้างโรงเรียนบ้าน ยาวิ-ห้วยโป่ง	เพื่ออำนวยความสะดวก สะดวกในการ เดินทางผู้ปกครอง ไปรับ-ส่งเด็ก นักเรียนของศูนย์ พัฒนาเด็กเล็กบ้าน ยาวิ-ห้วยโป่ง	ถนน คสล. กว้างไม่น้อย กว่า ๓ เมตร ยาวไม่น้อยกว่า ๑๑๗ เมตร	-	-	๒๐๐,๐๐๐	-	-	ถนนก่อสร้าง แล้วเสร็จ กว้างไม่น้อย กว่า ๓ เมตร ยาวไม่น้อย กว่า ๑๑๗ เมตร	ผู้ปกครองมี ความสะดวก ในการ เดินทาง ผู้ปกครองไป รับ-ส่งเด็ก นักเรียนของ ศูนย์พัฒนา เด็กเล็กบ้าน ยาวิ-ห้วยโป่ง เพิ่มมากขึ้น	กองช่าง กอง การศึกษาฯ
๑๒๕	ซ่อมแซมถนน ลงหินค ลูก หมู่ ๑๐	เพื่อให้มีเส้นทาง คมนาคมที่สะดวก ปลอดภัยได้ มาตรฐาน เพื่อใช้ เป็นเส้นทาง บรรทุกผลผลิตทาง การเกษตร	ลงหินคลุก ถนนกว้างไม่ น้อยกว่า ๔ เมตร ยาวไม่ น้อยกว่า ๓, ๕๐๐ เมตร	-	-	-	๒๐๐,๐๐๐	๒๐๐,๐๐๐	ซ่อมแซม ถนนแล้ว เสร็จกว้างไม่ น้อยกว่า ๔ เมตร ยาวไม่ น้อยกว่า ๓, ๕๐๐ เมตร	ประชาชน ได้รับความ สะดวก ปลอดภัยใน การคมนาคม	กองช่าง

ที่	โครงการ	วัตถุประสงค์	เป้าหมาย (ผลผลิตของ โครงการ)	งบประมาณ					ตัวชี้วัด (KPI)	ผลที่คาดว่าจะ ได้รับ	หน่วยงาน รับผิดชอบ หลัก
				๒๕๖๖ (บาท)	๒๕๖๗ (บาท)	๒๕๖๘ (บาท)	๒๕๖๙ (บาท)	๒๕๗๐ (บาท)			
๑๒๖	ก่อสร้างท่อน้ำ คสล. ประปาหมู่บ้าน หมู่ ๑๐	เพื่อกักเก็บน้ำดิบ สำหรับอุปโภค	ท่อน้ำ คสล.	-	-	-	๖๕๐,๐๐๐	-	ก่อสร้างท ่อน้ำแล้วเสร็จ	มีที่กักเก็บน้ำ ดิบสำหรับ อุปโภค	กองช่าง
๑๒๗	ลงลูกรังถนนแยก ซอย นาหวาย หมู่ที่ ๑๐	เพื่อให้มีเส้นทาง คมนาคมที่สะดวก ปลอดภัยได้ มาตรฐาน เพื่อใช้ เป็นเส้นทาง บรรทุกผลผลิตทาง การเกษตร	ถนนลงหินคลุก กว้างไม่น้อย กว่า ๓ เมตร ยาวไม่น้อยกว่า ๒๐๐ เมตร	-	-	-	๓๐๐,๐๐๐	-	ถนนก่อสร้าง แล้วเสร็จ กว้างไม่น้อย กว่า ๓ เมตร ยาวไม่น้อย กว่า ๒๐๐ เมตร	ประชาชน ได้รับความ สะดวก ปลอดภัยใน การคมนาคม	กองช่าง
๑๒๘	ไฟฟ้าแสงสว่าง พลังงานแสงอาทิตย์ ซอยภูหลวงสี หมู่ที่ ๑๐	เพื่อป้องกันปัญหา อาชญากรรมใน พื้นที่ เพื่อลด อุบัติเหตุในการใช้ รถใช้เส้นทาง คมนาคม	ไฟฟ้าแสงสว่าง จำนวน ๒๐ จุด	-	-	๓๐๐,๐๐๐	-	-	ติดตั้งไฟฟ้า แสงสว่างแล้ว เสร็จ จำนวน ๒๐ จุด	สามารถ ป้องกัน ปัญหา อาชญากรรม ในพื้นที่ และ ลดอุบัติเหตุ ในการใช้รถใช้ เส้นทาง คมนาคม	กองช่าง

ที่	โครงการ	วัตถุประสงค์	เป้าหมาย (ผลผลิตของ โครงการ)	งบประมาณ					ตัวชี้วัด (KPI)	ผลที่คาดว่าจะ ได้รับ	หน่วยงาน รับผิดชอบ หลัก
				๒๕๖๖ (บาท)	๒๕๖๗ (บาท)	๒๕๖๘ (บาท)	๒๕๖๙ (บาท)	๒๕๗๐ (บาท)			
๑๒๙	ลงทุนสร้าง ซอยเจริญ ทรัพย์ หมู่ที่ ๑๐	เพื่อให้มีเส้นทาง คมนาคมที่สะดวก ปลอดภัยได้ มาตรฐาน เพื่อใช้ เป็นเส้นทาง บรรทุกผลผลิตทาง การเกษตร	ถนนลงทุนสร้าง กว้างไม่น้อย กว่า ๕ เมตร ยาวไม่น้อยกว่า ๒๕๐ เมตร	-	-	-	๔๐๐,๐๐๐	-	ถนนก่อสร้าง แล้วเสร็จ กว้างไม่น้อย กว่า ๕ เมตร ยาวไม่น้อย กว่า ๒๕๐ เมตร	ประชาชน ได้รับความ สะดวก ปลอดภัยใน การคมนาคม	กองช่าง
๑๓๐	ลงทุนสร้าง ซอย สะพานยาววี หมู่ที่ ๑๐	เพื่อให้มีเส้นทาง คมนาคมที่สะดวก ปลอดภัยได้ มาตรฐาน เพื่อใช้ เป็นเส้นทาง บรรทุกผลผลิตทาง การเกษตร	ถนนลงทุนสร้าง กว้างไม่น้อย กว่า ๔ เมตร ยาวไม่น้อยกว่า ๑๕๐ เมตร	-	-	-	๓๐๐,๐๐๐	-	ถนนก่อสร้าง แล้วเสร็จ กว้างไม่น้อย กว่า ๔ เมตร ยาวไม่น้อย กว่า ๑๕๐ เมตร	ประชาชน ได้รับความ สะดวก ปลอดภัยใน การคมนาคม	กองช่าง
๑๓๑	ติดตั้งเสียงตามสาย หมู่บ้าน	เพื่อแจ้ง ประชาสัมพันธ์ ข่าวสารให้ ประชาชนทราบ	ระบบเสียง ตามสาย จำนวน ๑ แห่ง	-	๔๐๐,๐๐๐	-	-	-	มีระบบเสียง ตามสาย ติดตั้งแล้ว เสร็จ จำนวน ๑ แห่ง	สามารถแจ้ง ประชาสัมพันธ์ ข่าวสารให้ ประชาชน ทราบ	กองช่าง

ที่	โครงการ	วัตถุประสงค์	เป้าหมาย (ผลผลิตของ โครงการ)	งบประมาณ					ตัวชี้วัด (KPI)	ผลที่คาดว่าจะได้รับ	หน่วยงาน รับผิดชอบหลัก
				๒๕๖๖ (บาท)	๒๕๖๗ (บาท)	๒๕๖๘ (บาท)	๒๕๖๙ (บาท)	๒๕๗๐ (บาท)			
๑๓๒	ก่อสร้างถนน คสล. ซอยนายย้าย หมู่ ๑๑	เพื่อให้มีเส้นทาง คมนาคมที่สะดวก ปลอดภัยได้ มาตรฐาน เพื่อใช้ เป็นเส้นทาง บรรทุกผลผลิตทาง การเกษตร	ถนน คสล. กว้างไม่น้อย กว่า ๔ เมตร ยาวไม่น้อยกว่า ๖๙๐ เมตร	-	-	๕๐๐,๐๐๐	๕๐๐,๐๐๐	๕๐๐,๐๐๐	ถนนก่อสร้าง แล้วเสร็จ กว้างไม่น้อย กว่า ๔ เมตร ยาวไม่น้อย กว่า ๖๙๐ เมตร	ประชาชน ได้รับความ สะดวก ปลอดภัยใน การคมนาคม	กองช่าง
๑๓๓	ลงหินคลุกถนนสาย โรงสีมีแสง หมู่ ๑๑	เพื่อให้มีเส้นทาง คมนาคมที่สะดวก ปลอดภัยได้ มาตรฐาน เพื่อใช้ เป็นเส้นทาง บรรทุกผลผลิตทาง การเกษตร	ถนนหินคลุก กว้างไม่น้อย กว่า ๔ เมตร ยาวไม่น้อยกว่า ๔๘๐ เมตร	-	-	-	๒๐๐,๐๐๐	-	ถนนลงหิน คลุกแล้ว เสร็จกว้างไม่ น้อยกว่า ๔ เมตร ยาวไม่ น้อยกว่า ๔๘๐ เมตร	ประชาชน ได้รับความ สะดวก ปลอดภัยใน การคมนาคม	กองช่าง

ที่	โครงการ	วัตถุประสงค์	เป้าหมาย (ผลผลิตของ โครงการ)	งบประมาณ					ตัวชี้วัด (KPI)	ผลที่คาดว่าจะ ได้รับ	หน่วยงาน รับผิดชอบ หลัก
				๒๕๖๖ (บาท)	๒๕๖๗ (บาท)	๒๕๖๘ (บาท)	๒๕๖๙ (บาท)	๒๕๗๐ (บาท)			
๑๓๔	ก่อสร้างถนน คสล. ซอยหลังโรงเรียนวัง ชมภู หมู่ ๑๑	เพื่อให้มีเส้นทาง คมนาคมที่สะดวก ปลอดภัยได้ มาตรฐาน เพื่อใช้ เป็นเส้นทาง บรรทุกผลผลิตทาง การเกษตร	ถนน คสล. กว้างไม่น้อย กว่า ๔ เมตร ยาวไม่น้อยกว่า ๓๗๖ เมตร	-	-	-	๕๐๐,๐๐๐	๔๐๐,๐๐๐	ถนนก่อสร้าง แล้วเสร็จ กว้างไม่น้อย กว่า ๔ เมตร ยาวไม่น้อย กว่า ๓๗๖ เมตร	ประชาชน ได้รับความ สะดวก ปลอดภัยใน การคมนาคม	กองช่าง
๑๓๕	ก่อสร้างถนน คสล. ซอยลุงพงษ์ หมู่ ๑๑	เพื่อให้มีเส้นทาง คมนาคมที่สะดวก ปลอดภัยได้ มาตรฐาน เพื่อใช้ เป็นเส้นทาง บรรทุกผลผลิตทาง การเกษตร	ถนน คสล. กว้างไม่น้อย กว่า ๓ เมตร ยาวไม่น้อยกว่า ๑๐๐ เมตร	-	-	-	-	๒๐๐,๐๐๐	ถนนก่อสร้าง แล้วเสร็จ กว้างไม่น้อย กว่า ๓ เมตร ยาวไม่น้อย กว่า ๑๐๐ เมตร	ประชาชน ได้รับความ สะดวก ปลอดภัยใน การคมนาคม	กองช่าง

ที่	โครงการ	วัตถุประสงค์	เป้าหมาย (ผลผลิตของ โครงการ)	งบประมาณ					ตัวชี้วัด (KPI)	ผลที่คาดว่าจะ ได้รับ	หน่วยงาน รับผิดชอบ หลัก
				๒๕๖๖ (บาท)	๒๕๖๗ (บาท)	๒๕๖๘ (บาท)	๒๕๖๙ (บาท)	๒๕๗๐ (บาท)			
๑๓๖	ก่อสร้างถนน คสล. ซอยสำราญ หมู่ ๑๑	เพื่อให้มีเส้นทาง คมนาคมที่สะดวก ปลอดภัยได้ มาตรฐาน เพื่อใช้ เป็นเส้นทาง บรรทุกผลผลิตทาง การเกษตร	ถนน คสล. กว้างไม่น้อย กว่า ๓ เมตร ยาวไม่น้อยกว่า ๒๐๐ เมตร	-	-	-	-	๔๐๐,๐๐๐	ถนนก่อสร้าง แล้วเสร็จ กว้างไม่น้อย กว่า ๓ เมตร ยาวไม่น้อย กว่า ๒๐๐ เมตร	ประชาชน ได้รับความ สะดวก ปลอดภัยใน การคมนาคม	กองช่าง
๑๓๗	ก่อสร้างถนน คสล. ซอยหน้าวัด-โนน กระต่าย หมู่ ๑๑	เพื่อให้มีเส้นทาง คมนาคมที่สะดวก ปลอดภัยได้ มาตรฐาน เพื่อใช้ เป็นเส้นทาง บรรทุกผลผลิตทาง การเกษตร	ถนน คสล. กว้างไม่น้อย กว่า ๔ เมตร ยาวไม่น้อยกว่า ๓๖๘ เมตร	-	-	-	๕๐๐,๐๐๐	๓๕๐,๐๐๐	ถนนก่อสร้าง แล้วเสร็จ กว้างไม่น้อย กว่า ๔ เมตร ยาวไม่น้อย กว่า ๓๖๘ เมตร	ประชาชน ได้รับความ สะดวก ปลอดภัยใน การคมนาคม	กองช่าง
๑๓๘	ก่อสร้างถังพัก น้ำประปาพร้อมโรงสูบ น้ำ คุ่มซับกบ หมู่ ๑๑	เพื่อมีถังพักน้ำของ ระบบประปา หมู่บ้าน	ถังพักน้ำขนาด ๒๕ ลบ.ม. พร้อมโรงสูบน้ำ	-	-	-	๔๐๐,๐๐๐	-	ถังพักน้ำ ขนาด ๒๕ ลบ.ม. พร้อม โรงสูบน้ำ ก่อสร้างแล้ว เสร็จ	ลดปัญหาขาด แคลนน้ำ อุปโภคในพื้นที่	กองช่าง

ที่	โครงการ	วัตถุประสงค์	เป้าหมาย (ผลผลิตของ โครงการ)	งบประมาณ					ตัวชี้วัด (KPI)	ผลที่คาดว่าจะ ได้รับ	หน่วยงาน รับผิดชอบ หลัก
				๒๕๖๖ (บาท)	๒๕๖๗ (บาท)	๒๕๖๘ (บาท)	๒๕๖๙ (บาท)	๒๕๗๐ (บาท)			
๑๓๙	ปรับปรุงถนน (ลงหิน คลุก) ซอยนายย้าย- นายหรั่ง หมู่ ๑๑	เพื่อให้มีเส้นทาง คมนาคมที่สะดวก ปลอดภัย เพื่อใช้ เป็นเส้นทาง บรรทุกผลผลิตทาง การเกษตร	ปรับปรุงถนน กว้าง ๔ เมตร ยาว ๒,๕๐๐ เมตร	-	-	-	-	๓๐๐,๐๐๐	ปรับปรุงถนน แล้วเสร็จ กว้าง ๔ เมตร ยาว ๒,๕๐๐ เมตร	ประชาชน ได้รับความ สะดวก ปลอดภัยใน การคมนาคม	กองช่าง
๑๔๐	ซ่อมแซมถนน ซอยชัย ภักพัฒนา ๑ (ข้าง โรงเรียน กม.๒) หมู่ ๑๑	เพื่อให้มีเส้นทาง คมนาคมที่สะดวก ปลอดภัย เพื่อใช้ เป็นเส้นทาง บรรทุกผลผลิตทาง การเกษตร	ซ่อมแซมถนน กว้างไม่น้อย กว่า ๔ เมตร ยาวไม่น้อยกว่า ๑๔๙ เมตร	-	-	-	-	๓๕๐,๐๐๐	ซ่อมแซม ถนนแล้วเสร็จ กว้างไม่น้อย กว่า ๔ เมตร ยาวไม่น้อย กว่า ๑๔๙ เมตร	ประชาชน ได้รับความ สะดวก ปลอดภัยใน การคมนาคม	กองช่าง
๑๔๑	ก่อสร้างถนน คสล.สาย ชัยภัก-โรงปลา หมู่ที่ ๑๑	เพื่อให้มีเส้นทาง คมนาคมที่สะดวก ปลอดภัยได้ มาตรฐาน เพื่อใช้ เป็นเส้นทาง บรรทุกผลผลิตทาง การเกษตร	ถนน คสล. กว้างไม่น้อย กว่า ๕ เมตร ยาวไม่น้อยกว่า ๑๘๔ เมตร	๕๐๐,๐๐๐	๕๐๐,๐๐๐	๕๐๐,๐๐๐	๕๐๐,๐๐๐	๕๐๐,๐๐๐	ถนนก่อสร้าง แล้วเสร็จยาว ไม่น้อยกว่า ๑๘๔ เมตร	ประชาชนใน พื้นที่มี เส้นทาง คมนาคมที่ สะดวก ปลอดภัยได้ มาตรฐาน	กองช่าง

ที่	โครงการ	วัตถุประสงค์	เป้าหมาย (ผลผลิตของ โครงการ)	งบประมาณ					ตัวชี้วัด (KPI)	ผลที่คาดว่าจะ ได้รับ	หน่วยงาน รับผิดชอบ หลัก
				๒๕๖๖ (บาท)	๒๕๖๗ (บาท)	๒๕๖๘ (บาท)	๒๕๖๙ (บาท)	๒๕๗๐ (บาท)			
๑๔๒	ขยายเขตประปา คุ่ม ซับกบ-ร่องคู หมู่ที่ ๑๑	เพื่อให้ประชาชนมี น้ำเพื่ออุปโภค	ขยายเขต ประปา หมู่บ้านคุ่มซั กบ-ร่องคู	-	๔๐๐,๐๐๐	-	-	-	ประชาชนมี น้ำอุปโภค เพิ่มขึ้นร้อยละ ๗๐	ประชาชนมี น้ำอุปโภค เพิ่มขึ้น	กองช่าง
๑๔๓	ก่อสร้างรางระบายน้ำ ซอยวังเจริญ (หน้า บ้านนายชอบ จงทัน) หมู่ที่ ๑๒	เพื่อให้มีรางระบาย น้ำ ลดปัญหาน้ำ ท่วมขังในช่วงฤดูฝน	รางระบายน้ำ คสล. กว้างไม่ น้อยกว่า ๐.๓ ๐ เมตร ยาว ไม่น้อยกว่า ๒๐ เมตร	-	-	๑๐,๐๐๐	-	-	มีรางระบาย น้ำ คสล. กว้างไม่น้อย กว่า ๐.๓๐ เมตร ยาวไม่ น้อยกว่า ๒๐ เมตร	ลดปัญหาน้ำ ท่วมขังในช่วง ฤดูฝน	กองช่าง
๑๔๔	ก่อสร้างรางระบายน้ำ ซอยหน้าวัดวังชมพู ทั้ง ๒ ฝั่ง หมู่ที่ ๑๒	เพื่อให้มีรางระบาย น้ำ ลดปัญหาน้ำ ท่วมขังในช่วงฤดูฝน	รางระบายน้ำ คสล. กว้างไม่ น้อยกว่า ๐.๓ ๐ เมตร ยาว ไม่น้อยกว่า ๖๐ เมตร	-	-	-	-	๒๐๐,๐๐๐	มีรางระบาย น้ำ คสล. กว้างไม่น้อย กว่า ๐.๓๐ เมตร ยาวไม่ น้อยกว่า ๖๐ เมตร	ลดปัญหาน้ำ ท่วมขังในช่วง ฤดูฝน	กองช่าง

ที่	โครงการ	วัตถุประสงค์	เป้าหมาย (ผลผลิตของ โครงการ)	งบประมาณ					ตัวชี้วัด (KPI)	ผลที่คาดว่าจะได้รับ	หน่วยงาน รับผิดชอบหลัก
				๒๕๖๖ (บาท)	๒๕๖๗ (บาท)	๒๕๖๘ (บาท)	๒๕๖๙ (บาท)	๒๕๗๐ (บาท)			
๑๔๕	ก่อสร้างท่อเหลี่ยม คสล.ถนน ซอยหน้าโรง เบียร์-บ้านผู้ใหญ่รุ่ง หมู่ ๑๒	เพื่อให้มีเส้นทาง คมนาคมที่สะดวก ปลอดภัย	ท่อเหลี่ยม คสล.ขนาด ๑.๘๐x๑.๘๐ เมตร ยาวไม่ น้อยกว่า ๖ เมตร ๑ ช่องทางน้ำ จำนวน ๓ จุด บริเวณบ้าน นายเจริญ นาง ซิ้ม และบ้าน ตาชอบ	-	-	-	-	๕๐๐,๐๐๐	ท่อเหลี่ยม คสล. ก่อสร้างแล้ว เสร็จ ขนาด ๑.๘๐x๑.๘๐ เมตร ยาวไม่ น้อยกว่า ๖ เมตร ๑ ช่องทางน้ำ จำนวน ๓ จุด บริเวณบ้าน นายเจริญ นางซิ้ม และ บ้านตาชอบ	ประชาชน ได้รับความ สะดวก ปลอดภัยใน การคมนาคม	กองช่าง

ที่	โครงการ	วัตถุประสงค์	เป้าหมาย (ผลผลิตของ โครงการ)	งบประมาณ					ตัวชี้วัด (KPI)	ผลที่คาดว่าจะ ได้รับ	หน่วยงาน รับผิดชอบ หลัก
				๒๕๖๖ (บาท)	๒๕๖๗ (บาท)	๒๕๖๘ (บาท)	๒๕๖๙ (บาท)	๒๕๗๐ (บาท)			
๑๔๖	ก่อสร้างถนน คสล. ซอยบ้านตาฤทธิ์ หมู่ ๑๒	เพื่อให้มีเส้นทาง คมนาคมที่สะดวก ปลอดภัยได้ มาตรฐาน	ถนน คสล. กว้างไม่น้อย กว่า ๒.๕ เมตร ยาวไม่น้อย กว่า ๒๑๔ เมตร	๓๕๐,๐๐๐	-	-	-	-	ถนนก่อสร้าง แล้วเสร็จ กว้างไม่น้อย กว่า ๒.๕ เมตร ยาวไม่ น้อยกว่า ๒๑๔ เมตร	ประชาชน ได้รับความ สะดวก ปลอดภัยใน การคมนาคม	กองช่าง
๑๔๗	ถนนลูกรังซอยบ้าน ยายต้อย หมู่ ๑๒	เพื่อให้มีเส้นทาง คมนาคมที่สะดวก ปลอดภัยได้ มาตรฐาน	ถนนลูกรัง กว้างไม่น้อย กว่า ๔ เมตร ยาวไม่น้อยกว่า ๑,๐๐๐ เมตร	-	-	-	๑๐๐,๐๐๐	-	ถนนลูกรังแล้ว เสร็จ กว้างไม่ น้อยกว่า ๔ เมตร ยาวไม่ น้อยกว่า ๑,๐๐๐ เมตร	ประชาชน ได้รับความ สะดวก ปลอดภัยใน การคมนาคม	กองช่าง

ที่	โครงการ	วัตถุประสงค์	เป้าหมาย (ผลผลิตของ โครงการ)	งบประมาณ					ตัวชี้วัด (KPI)	ผลที่คาดว่าจะ ได้รับ	หน่วยงาน รับผิดชอบ หลัก
				๒๕๖๖ (บาท)	๒๕๖๗ (บาท)	๒๕๖๘ (บาท)	๒๕๖๙ (บาท)	๒๕๗๐ (บาท)			
๑๔๘	ขยายเขตไฟฟ้า สาธารณะอำเภอน้ำ หมู ๑๒	เพื่อป้องกันปัญหา อาชญากรรมใน พื้นที่ เพื่อลด อุบัติเหตุในการใช้ รถใช้เส้นทาง คมนาคม	ขยายเขต ไฟฟ้าแสงสว่าง จำนวน ๑๐ จุด	-	-	-	๓๐๐,๐๐๐	-	ขยายเขต ไฟฟ้าแสง สว่างแล้ว เสร็จ จำนวน ๑๐ จุด	สามารถ ป้องกัน ปัญหา อาชญากรรม ในพื้นที่ และ ลดอุบัติเหตุ ในการใช้รถใช้ เส้นทาง คมนาคม	กองช่าง
๑๔๙	ปรับปรุงระบบเครื่อง กรองน้ำประปาหมู่บ้าน หมู่ที่ ๑๒	เพื่อให้ประชาชนมี น้ำสะอาดเพื่อ อุปโภค	ปรับปรุงระบบ เครื่องกรอง น้ำประปา หมู่บ้าน	๒๐๐,๐๐๐	-	-	-	-	ปรับปรุง ระบบเครื่อง กรอง น้ำประปา หมู่บ้านแล้ว เสร็จ	ประชาชนมี น้ำอุปโภคที่ สะอาดเพิ่มขึ้น	กองช่าง

ที่	โครงการ	วัตถุประสงค์	เป้าหมาย (ผลผลิตของ โครงการ)	งบประมาณ					ตัวชี้วัด (KPI)	ผลที่คาดว่าจะ ได้รับ	หน่วยงาน รับผิดชอบ หลัก
				๒๕๖๖ (บาท)	๒๕๖๗ (บาท)	๒๕๖๘ (บาท)	๒๕๖๙ (บาท)	๒๕๗๐ (บาท)			
๑๕๐	ปรับปรุงท่อส่ง น้ำประปาหมู่บ้าน หมู่ที่ ๑๒	เพื่อให้ประชาชนมี น้ำเพื่ออุปโภค	ปรับปรุงท่อส่ง น้ำประปา หมู่บ้าน ขนาด ท่อ ๓ นิ้ว	๒๐๐,๐๐๐	-	-	-	-	ปรับปรุงท่อ ส่งน้ำประปา หมู่บ้าน ขนาดท่อ ๓ นิ้ว แล้วเสร็จ	ประชาชนมี น้ำอุปโภคที่ สะอาดเพิ่มขึ้น	กองช่าง
๑๕๑	ป้ายบอกชื่อถนน ทุก ซอย หมู่ที่ ๑๒	เพื่อประชาสัมพันธ์ และบอกชื่อสถานที่ ในความรับผิดชอบ	ป้ายชื่อถนน ทุกซอย	-	๑๐๐,๐๐๐	-	-	-	มีป้ายชื่อ ถนนทุกซอย	สามารถ ประชาสัมพันธ์ และบอกชื่อ สถานที่ใน ความ รับผิดชอบได้	กองช่าง
๑๕๒	ซ่อมแซมถนน คสล. ซอยวังเจริญ (ร้านค้า ป่าซิม) หมู่ที่ ๑๒	เพื่อให้มีเส้นทาง คมนาคมที่สะดวก ปลอดภัยได้ มาตรฐาน เพื่อใช้ เป็นเส้นทาง บรรทุกผลผลิตทาง การเกษตร	ซ่อมแซมถนน คสล. ซอยวัง เจริญ (ร้านค้า ป่าซิม)	-	-	-	๓๐๐,๐๐๐	-	ซ่อมแซมถนน คสล. ซอยวัง เจริญ (ร้านค้าป่าซิม) แล้วเสร็จ	ประชาชนใน พื้นที่มี เส้นทาง คมนาคมที่ สะดวก ปลอดภัยได้ มาตรฐาน	กองช่าง

ที่	โครงการ	วัตถุประสงค์	เป้าหมาย (ผลผลิตของ โครงการ)	งบประมาณ					ตัวชี้วัด (KPI)	ผลที่คาดว่าจะ ได้รับ	หน่วยงาน รับผิดชอบ หลัก
				๒๕๖๖ (บาท)	๒๕๖๗ (บาท)	๒๕๖๘ (บาท)	๒๕๖๙ (บาท)	๒๕๗๐ (บาท)			
๑๕๓	ซ่อมแซมถนน คสล. ซอยวังเจริญ (บ้านลุง ชอบ จงทัน) หมู่ที่ ๑๒	เพื่อให้มีเส้นทาง คมนาคมที่สะดวก ปลอดภัยได้ มาตรฐาน เพื่อใช้ เป็นเส้นทาง บรรทุกผลผลิตทาง การเกษตร	ซ่อมแซมถนน คสล. ซอยวัง เจริญ (บ้านลุง ชอบ จงทัน)	-	-	-	๓๐๐,๐๐๐	-	ซ่อมแซมถนน คสล. ซอยวัง เจริญ (บ้าน ลุงชอบ จง ทัน) แล้วเสร็จ	ประชาชนใน พื้นที่มี เส้นทาง คมนาคมที่ สะดวก ปลอดภัยได้ มาตรฐาน	กองช่าง
๑๕๔	ก่อสร้างถนน คสล. ซอยบ้านลุงนิต (ต่อจาก เดิม) หมู่ที่ ๑๒	เพื่อให้มีเส้นทาง คมนาคมที่สะดวก ปลอดภัยได้ มาตรฐาน เพื่อใช้ เป็นเส้นทาง บรรทุกผลผลิตทาง การเกษตร	ถนน คสล. กว้างไม่น้อย กว่า ๔ เมตร ยาวไม่น้อยกว่า ๔๐๐ เมตร	-	-	-	๕๐๐,๐๐๐	๔๐๐,๐๐๐	ถนนก่อสร้าง แล้วเสร็จยาว ไม่น้อยกว่า ๔๐๐ เมตร	ประชาชนใน พื้นที่มี เส้นทาง คมนาคมที่ สะดวก ปลอดภัยได้ มาตรฐาน	กองช่าง
๑๕๕	ป้ายชื่อหมู่บ้าน ๒ ผัง ถนน หมู่ที่ ๑๒	เพื่อประชาสัมพันธ์ และบอกชื่อสถานที่ ในความรับผิดชอบ	ป้ายชื่อหมู่บ้าน จำนวน ๒ ป้าย	-	๑๐,๐๐๐	-	-	-	มีป้ายชื่อ หมู่บ้าน จำนวน ๒ ป้าย	สามารถ ประชาสัมพันธ์ และบอกชื่อ สถานที่ใน ความ รับผิดชอบได้	กองช่าง

ที่	โครงการ	วัตถุประสงค์	เป้าหมาย (ผลผลิตของ โครงการ)	งบประมาณ					ตัวชี้วัด (KPI)	ผลที่คาดว่าจะได้รับ	หน่วยงาน รับผิดชอบ หลัก
				๒๕๖๖ (บาท)	๒๕๖๗ (บาท)	๒๕๖๘ (บาท)	๒๕๖๙ (บาท)	๒๕๗๐ (บาท)			
๑๕๖	ระบบไฟฟ้าพลังงาน แสงอาทิตย์สำหรับ ระบบประปาหมู่บ้าน หมู่ ๑๓	เพื่อลดการใช้ พลังงานไฟฟ้า ประหยัดค่าใช้จ่าย	ระบบไฟฟ้า พลังงาน แสงอาทิตย์ ประปาหมู่บ้าน	-	-	-	๔๐๐,๐๐๐	-	ระบบไฟฟ้า พลังงาน แสงอาทิตย์ ประปา หมู่บ้านติดตั้ง แล้วเสร็จ จำนวน ๑ แห่ง	สามารถลด การใช้ พลังงาน ไฟฟ้า ประหยัด ค่าใช้จ่าย	กองช่าง
๑๕๗	ก่อสร้างถนน คสล.ทาง ขึ้นผาขาว หมู่ ๑๓	เพื่อให้มีเส้นทาง คมนาคมที่สะดวก ปลอดภัยได้ มาตรฐาน เพื่อใช้ เป็นเส้นทาง บรรทุกผลผลิตทาง การเกษตร	ถนน คสล. กว้างไม่น้อย กว่า ๕ เมตร ยาวไม่น้อยกว่า ๘๐๐ เมตร	-	๕๐๐,๐๐๐	๕๐๐,๐๐๐	๕๐๐,๐๐๐	๕๐๐,๐๐๐	ถนนก่อสร้าง แล้วเสร็จ กว้างไม่น้อย กว่า ๕ เมตร ยาวไม่น้อย กว่า ๘๐๐ เมตร	ประชาชน ได้รับความ สะดวก ปลอดภัยใน การคมนาคม	กองช่าง
๑๕๘	ติดตั้งระบบกรอง น้ำประปาหมู่บ้าน หมู่ที่ ๑๓	เพื่อให้ประชาชนมี น้ำสะอาดเพื่อ อุปโภค	ติดตั้งระบบ เครื่องกรอง น้ำประปา หมู่บ้าน	๒๐๐,๐๐๐	-	-	-	-	ติดตั้งระบบ เครื่องกรอง น้ำประปา หมู่บ้านแล้ว เสร็จ	ประชาชนมี น้ำอุปโภคที่ สะอาดเพิ่มขึ้น	กองช่าง

ที่	โครงการ	วัตถุประสงค์	เป้าหมาย (ผลผลิตของ โครงการ)	งบประมาณ					ตัวชี้วัด (KPI)	ผลที่คาดว่าจะ ได้รับ	หน่วยงาน รับผิดชอบ หลัก
				๒๕๖๖ (บาท)	๒๕๖๗ (บาท)	๒๕๖๘ (บาท)	๒๕๖๙ (บาท)	๒๕๗๐ (บาท)			
๑๕๙	ขยายระบบส่ง น้ำประปาหมู่บ้าน หมู่ที่ ๑๓	เพื่อให้ประชาชนมี น้ำเพื่ออุปโภค	ขยายเขต ประปาหมู่บ้าน	๒๐๐,๐๐๐	-	-	-	-	ประชาชนมี น้ำอุปโภค เพิ่มขึ้นร้อยละ	ประชาชนมี น้ำอุปโภค เพิ่มขึ้น	กองช่าง
๑๖๐	ก่อสร้างถนน คสล.ขอย รีสอร์ท หมู่ที่ ๑๓	เพื่อให้มีเส้นทาง คมนาคมที่สะดวก ปลอดภัยได้ มาตรฐาน เพื่อใช้ เป็นเส้นทาง บรรทุกผลผลิตทาง การเกษตร	ถนน คสล. กว้างไม่น้อย กว่า ๔ เมตร ยาวไม่น้อยกว่า ๒๓๐ เมตร	๕๐๐,๐๐๐	-	-	-	-	ถนนก่อสร้าง แล้วเสร็จยาว ไม่น้อยกว่า ๒๓๐ เมตร	ประชาชนใน พื้นที่มี เส้นทาง คมนาคมที่ สะดวก ปลอดภัยได้ มาตรฐาน	กองช่าง
๑๖๑	ปรับปรุงถนนดิน สาย ซำอัม หมู่ที่ ๑๓	เพื่อให้มีเส้นทาง คมนาคมที่สะดวก ปลอดภัยได้ มาตรฐาน เพื่อใช้ เป็นเส้นทาง บรรทุกผลผลิตทาง การเกษตร	ถนนลงหินคลุก ยาวไม่น้อย กว่า ๑,๐๐๐ เมตร	-	-	-	-	๒๐๐,๐๐๐	ปรับปรุงถนน แล้วเสร็จ ยาว ไม่น้อยกว่า ๑,๐๐๐ เมตร	ประชาชน ได้รับความ สะดวก ปลอดภัยใน การคมนาคม	กองช่าง

ที่	โครงการ	วัตถุประสงค์	เป้าหมาย (ผลผลิตของ โครงการ)	งบประมาณ					ตัวชี้วัด (KPI)	ผลที่คาดว่าจะได้รับ	หน่วยงาน รับผิดชอบ หลัก
				๒๕๖๖ (บาท)	๒๕๖๗ (บาท)	๒๕๖๘ (บาท)	๒๕๖๙ (บาท)	๒๕๗๐ (บาท)			
๑๖๒	ก่อสร้างถนนเดินออก กำลังกายสาธารณะ ข้างซอยรีสอร์ท หมู่ที่ ๑๓	เพื่อให้มีถนนเดิน ออกกำลังกาย สาธารณะ	ถนนเดินออก กำลังกาย ยาว ไม่น้อยกว่า ๕๐๐ เมตร	-	-	-	-	๒๐๐,๐๐๐	มีถนนเดิน ออกกำลัง กายก่อสร้าง แล้วเสร็จ ยาว ไม่น้อยกว่า ๕๐๐ เมตร	ประชาชนมี สถานที่เดิน ออกกำลังกาย ในพื้นที่	กองช่าง
๑๖๓	ก่อสร้างรางระบายน้ำ ขอยร่วมใจพัฒนา ๔ หมู่ ๑๓	เพื่อให้มีรางระบาย น้ำ ลดปัญหาน้ำ ท่วมขังในช่วงฤดูฝน	รางระบายน้ำ คสล. กว้างไม่ น้อยกว่า ๐.๓ ๐ เมตร ยาว ไม่น้อยกว่า ๑๖๑ เมตร	-	-	-	๔๐๐,๐๐๐	-	รางระบายน้ำ คสล. ก่อสร้างแล้ว เสร็จ กว้างไม่ น้อยกว่า ๐. ๓๐ เมตร ยาว ไม่น้อยกว่า ๑๖๑ เมตร	ระบายน้ำ ลด ปัญหาน้ำท่วม ขังในช่วงฤดูฝน	กองช่าง

ที่	โครงการ	วัตถุประสงค์	เป้าหมาย (ผลผลิตของ โครงการ)	งบประมาณ					ตัวชี้วัด (KPI)	ผลที่คาดว่าจะได้รับ	หน่วยงาน รับผิดชอบหลัก
				๒๕๖๖ (บาท)	๒๕๖๗ (บาท)	๒๕๖๘ (บาท)	๒๕๖๙ (บาท)	๒๕๗๐ (บาท)			
๑๖๔	ก่อสร้างรางระบายน้ำ ซอยร่วมใจพัฒนา ๕ หมู่ ๑๓	เพื่อให้มีรางระบาย น้ำ ลดปัญหาน้ำ ท่วมขังในช่วงฤดูฝน	รางระบายน้ำ คสล. กว้างไม่ น้อยกว่า ๐.๓ ๐ เมตร ยาว ไม่น้อยกว่า ๑๔๔ เมตร	-	-	-	๔๐๐,๐๐๐	-	รางระบายน้ำ คสล. ก่อสร้างแล้ว เสร็จ กว้างไม่ น้อยกว่า ๐. ๓๐ เมตร ยาว ไม่น้อยกว่า ๑๔๔ เมตร	ระบายน้ำ ลด ปัญหาน้ำท่วม ขังในช่วงฤดูฝน	กองช่าง
๑๖๕	ก่อสร้างรางระบายน้ำ ซอยผาขาว (ฝั่งลาว) หมู่ที่ ๑๓	เพื่อให้มีรางระบาย น้ำ ลดปัญหาน้ำ ท่วมขังในช่วงฤดูฝน	รางระบายน้ำ คสล. กว้างไม่ น้อยกว่า ๐.๓ ๐ เมตร ยาว ไม่น้อยกว่า ๒๐๐ เมตร	-	-	-	๕๐๐,๐๐๐	-	รางระบายน้ำ คสล. ก่อสร้างแล้ว เสร็จ กว้างไม่ น้อยกว่า ๐. ๓๐ เมตร ยาว ไม่น้อยกว่า ๒๐๐ เมตร	ระบายน้ำ ลด ปัญหาน้ำท่วม ขังในช่วงฤดูฝน	กองช่าง

ที่	โครงการ	วัตถุประสงค์	เป้าหมาย (ผลผลิตของ โครงการ)	งบประมาณ					ตัวชี้วัด (KPI)	ผลที่คาดว่าจะได้รับ	หน่วยงาน รับผิดชอบหลัก
				๒๕๖๖ (บาท)	๒๕๖๗ (บาท)	๒๕๖๘ (บาท)	๒๕๖๙ (บาท)	๒๕๗๐ (บาท)			
๑๖๖	ก่อสร้างรางระบายน้ำ ซอยเกษตร หมู่ที่ ๑๓	เพื่อให้มีรางระบาย น้ำ ลดปัญหาน้ำ ท่วมขังในช่วงฤดูฝน	รางระบายน้ำ คสล. กว้างไม่ น้อยกว่า ๐.๓ ๐ เมตร ยาว ไม่น้อยกว่า ๕๐๐ เมตร	-	-	-	๕๐๐,๐๐๐	๕๐๐,๐๐๐	รางระบายน้ำ คสล. ก่อสร้างแล้ว เสร็จ กว้างไม่ น้อยกว่า ๐. ๓๐ เมตร ยาว ไม่น้อยกว่า ๕๐๐ เมตร	ระบายน้ำ ลด ปัญหาน้ำท่วม ขังในช่วงฤดูฝน	กองช่าง
๑๖๗	ก่อสร้างรางระบายน้ำ ซอยรวมใจพัฒนา ๕ หมู่ที่ ๑๔	เพื่อให้มีรางระบาย น้ำ ลดปัญหาน้ำ ท่วมขังในช่วงฤดูฝน	รางระบายน้ำ คสล. กว้างไม่ น้อยกว่า ๐.๓ ๐ เมตร ยาว ไม่น้อยกว่า ๑ ๔๒ เมตร	๔๐๐,๐๐๐	-	-	-	-	รางระบายน้ำ คสล. ก่อสร้างแล้ว เสร็จ กว้างไม่ น้อยกว่า ๐. ๓๐ เมตร ยาว ไม่น้อยกว่า ๑๔๒ เมตร	ระบายน้ำ ลด ปัญหาน้ำท่วม ขังในช่วงฤดูฝน	กองช่าง

ที่	โครงการ	วัตถุประสงค์	เป้าหมาย (ผลผลิตของ โครงการ)	งบประมาณ					ตัวชี้วัด (KPI)	ผลที่คาดว่าจะได้รับ	หน่วยงาน รับผิดชอบหลัก
				๒๕๖๖ (บาท)	๒๕๖๗ (บาท)	๒๕๖๘ (บาท)	๒๕๖๙ (บาท)	๒๕๗๐ (บาท)			
๑๖๘	ลงหินคลุกซ่อมแซม ทางคู่ขนานไปโรงเรียน หมู่ ๑๔	เพื่อให้มีเส้นทาง คมนาคมที่สะดวก ปลอดภัยได้ มาตรฐาน เพื่อใช้ เป็นเส้นทาง บรรทุกผลผลิตทาง การเกษตร	ถนนลงหินคลุก กว้างไม่น้อย กว่า ๓.๕ เมตร ยาวไม่น้อย กว่า ๖๐๐ เมตร	-	-	-	๒๐๐,๐๐๐	-	ถนนลงหิน คลุกแล้วเสร็จ กว้างไม่น้อย กว่า ๓.๕ เมตร ยาวไม่ น้อยกว่า ๖๐๐ เมตร	ประชาชน ได้รับความ สะดวก ปลอดภัยใน การคมนาคม	กองช่าง
๑๖๙	ก่อสร้างถนน คสล.ชอย ๓ (ต่อเติม) หมู่ที่ ๑๔	เพื่อให้มีเส้นทาง คมนาคมที่สะดวก ปลอดภัยได้ มาตรฐาน เพื่อใช้ เป็นเส้นทาง บรรทุกผลผลิตทาง การเกษตร	ถนน คสล. กว้างไม่น้อย กว่า ๔ เมตร ยาวไม่น้อยกว่า ๔๖๐ เมตร	-	๕๐๐,๐๐๐	๕๐๐,๐๐๐	-	-	ถนนก่อสร้าง แล้วเสร็จยาว ไม่น้อยกว่า ๔๖๐ เมตร	ประชาชนใน พื้นที่มี เส้นทาง คมนาคมที่ สะดวก ปลอดภัยได้ มาตรฐาน	กองช่าง
รวม	๑๖๙ โครงการ			๑๗,๓๕๐,๐๐๐	๔๐,๗๑๐,๐๐๐	๒๔,๙๒๐,๐๐๐	#####	#####			

๒. บัญชีโครงการพัฒนาท้องถิ่น

รายละเอียดโครงการพัฒนา
ที่นำมาจากแผนพัฒนาหมู่บ้านและแผนพัฒนาชุมชน
(พ.ศ. ๒๕๖๖-๒๕๗๐)
องค์การบริหารส่วนตำบลวังชมภู

- ก. ยุทธศาสตร์จังหวัดที่ ๓ ยกระดับคุณภาพชีวิตและเสริมสร้างความมั่นคงอย่างเท่าเทียม
- ข. ยุทธศาสตร์การพัฒนาขององค์กรปกครองส่วนท้องถิ่นในเขตจังหวัดเพชรบูรณ์ ที่ ๑ การพัฒนาด้านโครงสร้างพื้นฐาน
 - ๑. ยุทธศาสตร์พัฒนาด้านโครงสร้างพื้นฐาน
 - ๑.๔ แผนงานการเกษตร

ที่	โครงการ	วัตถุประสงค์	เป้าหมาย (ผลผลิตของ โครงการ)	งบประมาณ					ตัวชี้วัด (KPI)	ผลที่คาดว่าจะ ได้รับ	หน่วยงาน รับผิดชอบ หลัก
				๒๕๖๖ (บาท)	๒๕๖๗ (บาท)	๒๕๖๘ (บาท)	๒๕๖๙ (บาท)	๒๕๗๐ (บาท)			

ที่	โครงการ	วัตถุประสงค์	เป้าหมาย (ผลผลิตของ โครงการ)	งบประมาณ					ตัวชี้วัด (KPI)	ผลที่คาดว่าจะ ได้รับ	หน่วยงาน รับผิดชอบ หลัก
				๒๕๖๖ (บาท)	๒๕๖๗ (บาท)	๒๕๖๘ (บาท)	๒๕๖๙ (บาท)	๒๕๗๐ (บาท)			
๑	ก่อสร้างฝายชะลอน้ำใต้น้ำตกลานทอง (แก้มลิง) หมู่ ๑	เพื่อให้มีแหล่งกักเก็บน้ำใช้เพื่อการเกษตร	ฝาย คสล.คั่นฝายกว้างไม่น้อยกว่า ๐.๕๐ เมตร ยาวไม่น้อยกว่า ๑๔ เมตร สูงไม่น้อยกว่า ๑.๐๐-๒.๐๐ เมตร	-	-	-	๕๐๐,๐๐๐	-	ฝาย คสล. ก่อสร้างแล้วเสร็จคั่นฝายกว้างไม่น้อยกว่า ๐.๕๐ เมตร ยาวไม่น้อยกว่า ๑๔ เมตร สูงไม่น้อยกว่า ๑.๐๐-๒.๐๐ เมตร	ประชาชนในพื้นที่ที่มีแหล่งน้ำไว้ใช้ช่วงฤดูแล้ง	กองช่าง

ที่	โครงการ	วัตถุประสงค์	เป้าหมาย (ผลผลิตของ โครงการ)	งบประมาณ					ตัวชี้วัด (KPI)	ผลที่คาดว่าจะ ได้รับ	หน่วยงาน รับผิดชอบ หลัก
				๒๕๖๖ (บาท)	๒๕๖๗ (บาท)	๒๕๖๘ (บาท)	๒๕๖๙ (บาท)	๒๕๗๐ (บาท)			
๒	ขุดลอกเหมืองยายกล้า หมู่ ๑	เพื่อให้มีแหล่งกัก เก็บน้ำ	ขุดลอกเหมือง ขนาดกว้างไม่ น้อยกว่า ๖ เมตร ลึกเฉลี่ย ๓ เมตร ยาวไม่ น้อยกว่า ๑,๐๐๐ เมตร	-	-	-	๒๐๐,๐๐๐	-	ขุดลอก เหมืองแล้ว เสร็จ ขนาด กว้างไม่น้อย กว่า ๖ เมตร ลึกเฉลี่ย ๓ เมตร ยาวไม่ น้อยกว่า ๑,๐๐๐ เมตร	ประชาชนใน พื้นที่มีแหล่งน้ำ ไว้ใช้ช่วงฤดูแล้ง	กองช่าง

ที่	โครงการ	วัตถุประสงค์	เป้าหมาย (ผลผลิตของ โครงการ)	งบประมาณ					ตัวชี้วัด (KPI)	ผลที่คาดว่าจะ ได้รับ	หน่วยงาน รับผิดชอบ หลัก
				๒๕๖๖ (บาท)	๒๕๖๗ (บาท)	๒๕๖๘ (บาท)	๒๕๖๙ (บาท)	๒๕๗๐ (บาท)			
๓	ก่อสร้างฝายชะลอน้ำนา แสงอรุณ หมู่ ๒	เพื่อให้มีแหล่งกัก เก็บน้ำ	ฝาย คสล.คั่น ฝายกว้างไม่ น้อยกว่า ๐.๕๐ เมตร ยาวไม่ น้อยกว่า ๑๔ เมตร สูงไม่น้อย กว่า ๑.๐๐- ๒.๐๐ เมตร	-	-	-	-	๕๐๐,๐๐๐	ฝาย คสล. ก่อสร้างแล้ว เสร็จ คั่นฝาย กว้างไม่น้อย กว่า ๐.๕๐ เมตร ยาวไม่ น้อยกว่า ๑๔ เมตร สูงไม่ น้อยกว่า ๑.๐๐-๒.๐๐ เมตร	ประชาชนใน พื้นที่มีแหล่งน้ำ ไว้ใช้ช่วงฤดูแล้ง	กองช่าง

ที่	โครงการ	วัตถุประสงค์	เป้าหมาย (ผลผลิตของ โครงการ)	งบประมาณ					ตัวชี้วัด (KPI)	ผลที่คาดว่าจะ ได้รับ	หน่วยงาน รับผิดชอบ หลัก
				๒๕๖๖ (บาท)	๒๕๖๗ (บาท)	๒๕๖๘ (บาท)	๒๕๖๙ (บาท)	๒๕๗๐ (บาท)			
๔	ขุดลอกเหมือง นาดารอง หมู่ ๒	เพื่อพัฒนาแหล่งน้ำ เป็นแหล่งกักเก็บ น้ำใช้เพื่อการเกษตร	ขุดลอกเหมือง ขนาดกว้างไม่ น้อยกว่า ๔ เมตร ลึกเฉลี่ย ๓ เมตร ยาวไม่ น้อยกว่า ๖๐๐ เมตร	-	๔๐๐,๐๐๐	-	-	-	ขุดลอก เหมืองแล้ว เสร็จ ขนาด กว้างไม่น้อย กว่า ๔ เมตร ลึกเฉลี่ย ๓ เมตร ยาวไม่ น้อยกว่า ๖๐๐ เมตร	ประชาชนใน พื้นที่มีแหล่งน้ำ ไว้ใช้ช่วงฤดูแล้ง	กองช่าง
๕	ขุดลอกคลองห้วยชนเรือ ช่วงนายนาวีระพล หมู่ ๒	เพื่อพัฒนาแหล่งน้ำ เป็นแหล่งกักเก็บ น้ำใช้เพื่อการเกษตร	ขุดลอกคลอง ขนาดกว้างไม่ น้อยกว่า ๑๓ เมตร ลึกเฉลี่ย ๕ เมตร ยาวไม่ น้อยกว่า ๕๐๐ เมตร	-	-	๒๕๐,๐๐๐	-	-	ขุดลอกคลอง แล้วเสร็จ ขนาดกว้างไม่ น้อยกว่า ๑๓ เมตร ลึกเฉลี่ย ๕ เมตร ยาว ไม่น้อยกว่า ๕๐๐ เมตร	ประชาชนใน พื้นที่มีแหล่งน้ำ ไว้ใช้ช่วงฤดูแล้ง	กองช่าง

ที่	โครงการ	วัตถุประสงค์	เป้าหมาย (ผลผลิตของ โครงการ)	งบประมาณ					ตัวชี้วัด (KPI)	ผลที่คาดว่าจะ ได้รับ	หน่วยงาน รับผิดชอบ หลัก
				๒๕๖๖ (บาท)	๒๕๖๗ (บาท)	๒๕๖๘ (บาท)	๒๕๖๙ (บาท)	๒๕๗๐ (บาท)			
๖	ขุดลอกคลองห้วยชนเรือ ช่วงฝายนาตาขุน หมู่ ๒	เพื่อพัฒนาแหล่งน้ำ เป็นแหล่งกักเก็บ น้ำใช้เพื่อการเกษตร	ขุดลอกคลอง ขนาดกว้างไม่ น้อยกว่า ๑๓ เมตร ลึกเฉลี่ย ๕ เมตร ยาวไม่ น้อยกว่า ๘๐๐ เมตร	-	-	๔๐,๐๐๐	-	-	ขุดลอกคลอง แล้วเสร็จ ขนาดกว้างไม่ น้อยกว่า ๑๓ เมตร ลึกเฉลี่ย ๕ เมตร ยาว ไม่น้อยกว่า ๘๐๐ เมตร	ประชาชนใน พื้นที่มีแหล่งน้ำ ไว้ใช้ช่วงฤดูแล้ง	กองช่าง
๗	ขุดลอกแก้มลิง (นาผู้ช่วย เอ) หมู่ที่ ๒	เพื่อพัฒนาแหล่งน้ำ เป็นแหล่งกักเก็บ น้ำใช้เพื่อการเกษตร	ขุดลอกแก้มลิง จำนวน ๑ แห่ง	-	๔๐๐,๐๐๐	-	-	-	ขุดลอกแก้ม ลิงแล้วเสร็จ จำนวน ๑ แห่ง	ประชาชนใน พื้นที่มีแหล่งน้ำ ไว้ใช้ช่วงฤดูแล้ง	กองช่าง
๘	ก่อสร้างฝายชะลอน้ำ (นาลุงประจักษ์) หมู่ที่ ๒	เพื่อให้มีแหล่งกัก เก็บน้ำใช้เพื่อ การเกษตร	ฝายชะลอน้ำ คสล.จำนวน ๑ แห่ง	-	๕๐๐,๐๐๐	-	-	-	ก่อสร้างฝาย ชะลอน้ำ คสล. แล้ว เสร็จ จำนวน ๑ แห่ง	ประชาชนใน พื้นที่มีแหล่งน้ำ ไว้ใช้ช่วงฤดูแล้ง	กองช่าง

ที่	โครงการ	วัตถุประสงค์	เป้าหมาย (ผลผลิตของ โครงการ)	งบประมาณ					ตัวชี้วัด (KPI)	ผลที่คาดว่าจะ ได้รับ	หน่วยงาน รับผิดชอบ หลัก
				๒๕๖๖ (บาท)	๒๕๖๗ (บาท)	๒๕๖๘ (บาท)	๒๕๖๙ (บาท)	๒๕๗๐ (บาท)			
๙	ซ่อมแซมแก้มลิง ห้วยชน เรือ หมู่ที่ ๒	เพื่อให้มีแหล่งกัก เก็บน้ำใช้เพื่อ การเกษตร	ซ่อมแซมแก้ม ลิงห้วยชนเรือ จำนวน ๑ แห่ง	-	๕๐๐,๐๐๐	-	-	-	ซ่อมแซมแก้ม ลิงห้วยชนเรือ แล้วเสร็จ จำนวน ๑ แห่ง	ประชาชนใน พื้นที่มีแหล่งน้ำ ไว้ใช้ช่วงฤดูแล้ง	กองช่าง
๑๐	ซ่อมแซมฝายน้ำล้นตัวที่ ๕ ห้วยชนเรือ หมู่ที่ ๒	เพื่อให้มีแหล่งกัก เก็บน้ำใช้เพื่อ การเกษตร	ซ่อมแซมฝาย น้ำล้น จำนวน ๑ แห่ง	-	๕๐๐,๐๐๐	-	-	-	ซ่อมแซมฝาย น้ำล้น แล้ว เสร็จ จำนวน ๑ แห่ง	ประชาชนใน พื้นที่มีแหล่งน้ำ ไว้ใช้ช่วงฤดูแล้ง	กองช่าง
๑๑	ขุดลอกเหมือง จากหมู่ที่ ๙-ข้าปุ่น หมู่ที่ ๒	เพื่อพัฒนาแหล่งน้ำ เป็นแหล่งกักเก็บ น้ำใช้เพื่อการเกษตร	ขุดลอกเหมือง หมู่ ๙ ถึง เหมืองข้าปุ่น จำนวน ๑ แห่ง	-	-	๔๐๐,๐๐๐	-	-	ขุดลอก เหมืองหมู่ ๙ ถึงเหมืองข้า ปุ่นแล้วเสร็จ จำนวน ๑ แห่ง	ประชาชนใน พื้นที่มีแหล่งน้ำ ไว้ใช้ช่วงฤดูแล้ง	กองช่าง

ที่	โครงการ	วัตถุประสงค์	เป้าหมาย (ผลผลิตของ โครงการ)	งบประมาณ					ตัวชี้วัด (KPI)	ผลที่คาดว่าจะ ได้รับ	หน่วยงาน รับผิดชอบ หลัก
				๒๕๖๖ (บาท)	๒๕๖๗ (บาท)	๒๕๖๘ (บาท)	๒๕๖๙ (บาท)	๒๕๗๐ (บาท)			
๑๒	ขุดลอกคลองชำปูน-ห้วย ชนเรือ หมู่ที่ ๒	เพื่อพัฒนาแหล่งน้ำ เป็นแหล่งกักเก็บ น้ำใช้เพื่อการเกษตร	ขุดลอกคลอง ชำปูน-ห้วยชน เรือ จำนวน ๑ แห่ง	-	๔๐๐,๐๐๐	-	-	-	ขุดลอกคลอง ชำปูน-ห้วยชน เรือแล้วเสร็จ จำนวน ๑ แห่ง	ประชาชนใน พื้นที่มีแหล่งน้ำ ไว้ใช้ช่วงฤดูแล้ง	กองช่าง
๑๓	ขุดลอกคลองห้วยชนเรือ (ต่อจากจุดเดิม) หมู่ที่ ๒	เพื่อพัฒนาแหล่งน้ำ เป็นแหล่งกักเก็บ น้ำใช้เพื่อการเกษตร	ขุดลอกคลอง ห้วยชนเรือ จำนวน ๑ แห่ง	-	-	-	๔๐๐,๐๐๐	-	ขุดลอกคลอง ห้วยชนเรือ แล้วเสร็จ จำนวน ๑ แห่ง	ประชาชนใน พื้นที่มีแหล่งน้ำ ไว้ใช้ช่วงฤดูแล้ง	กองช่าง
๑๔	ก่อสร้างฝายชะลอน้ำ สายซ้าย หมู่ ๔	เพื่อให้มีแหล่งกัก เก็บน้ำ	ฝายชะลอน้ำ	-	๕๐๐,๐๐๐	-	-	-	ฝายชะลอน้ำ จำนวน ๑ แห่ง	ประชาชนใน พื้นที่มีแหล่งน้ำ ไว้ใช้ช่วงฤดูแล้ง	กองช่าง
๑๕	ก่อสร้างฝายชะลอน้ำ สายสีพระยา หมู่ ๔	เพื่อให้มีแหล่งกัก เก็บน้ำ	ฝายชะลอน้ำ	-	-	๕๐๐,๐๐๐	-	-	ฝายชะลอน้ำ จำนวน ๑ แห่ง	ประชาชนใน พื้นที่มีแหล่งน้ำ ไว้ใช้ช่วงฤดูแล้ง	กองช่าง

ที่	โครงการ	วัตถุประสงค์	เป้าหมาย (ผลผลิตของ โครงการ)	งบประมาณ					ตัวชี้วัด (KPI)	ผลที่คาดว่าจะ ได้รับ	หน่วยงาน รับผิดชอบ หลัก
				๒๕๖๖ (บาท)	๒๕๖๗ (บาท)	๒๕๖๘ (บาท)	๒๕๖๙ (บาท)	๒๕๗๐ (บาท)			
๑๖	ก่อสร้างฝายชะลอน้ำ สายคลองหอยกาบ หมู่ ๔	เพื่อให้มีแหล่งกัก เก็บน้ำ	ฝายชะลอน้ำ	-	-	-	๕๐๐,๐๐๐	-	ฝายชะลอน้ำ จำนวน ๑ แห่ง	ประชาชนใน พื้นที่มีแหล่งน้ำ ไว้ใช้ช่วงฤดูแล้ง	กองช่าง
๑๗	ก่อสร้างพังกั้นน้ำสาย ซ้ายยาว หมู่ ๔	เพื่อให้มีแหล่งกัก เก็บน้ำไว้ใช้ตลอดปี	พังกั้นน้ำ ยาว ไม่น้อยกว่า ๑๒ เมตร กว้างไม่ น้อยกว่า ๑๒ เมตร	-	#####	-	-	-	พังกั้นน้ำ ก่อสร้างแล้ว เสร็จยาวไม่ น้อยกว่า ๑๒ เมตร กว้าง ไม่น้อยกว่า ๑๒ เมตร	มีแหล่งกักเก็บ น้ำไว้ใช้ตลอดปี	กองช่าง
๑๘	ขุดเจาะบ่อบาดาล หมู่ ๔	เพื่อให้มีแหล่งกัก เก็บน้ำไว้ใช้ตลอดปี	ขุดบ่อบาดาล จำนวน ๑ แห่ง	-	-	๓๐๐,๐๐๐	-	-	ขุดบ่อบาดาล แล้วเสร็จ จำนวน ๑ แห่ง	มีแหล่งกักเก็บ น้ำไว้ใช้ตลอดปี	กองช่าง

ที่	โครงการ	วัตถุประสงค์	เป้าหมาย (ผลผลิตของ โครงการ)	งบประมาณ					ตัวชี้วัด (KPI)	ผลที่คาดว่าจะ ได้รับ	หน่วยงาน รับผิดชอบ หลัก
				๒๕๖๖ (บาท)	๒๕๖๗ (บาท)	๒๕๖๘ (บาท)	๒๕๖๙ (บาท)	๒๕๗๐ (บาท)			
๑๙	ขุดเจาะบ่อบาดาล หมู่ ๕	เพื่อให้มีน้ำดิบใน การผลิตน้ำประปา และลดการใช้ พลังงานไฟฟ้า	บ่อบาดาล PVC ขนาด ๘ ๖ นิ้ว ลึกไม่น้อยกว่า ๒๐๐ เมตร พร้อมติดตั้ง เครื่องสูบน้ำ และตู้ควบคุม จำนวน ๑ แห่ง	-	๕๐๐,๐๐๐	-	-	-	บ่อบาดาล PVC ขนาด ๘ ๖ นิ้ว ลึกไม่ น้อยกว่า ๒๐๐ เมตร พร้อมติดตั้ง เครื่องสูบน้ำ และตู้ควบคุม ก่อสร้างแล้ว เสร็จ	ประชาชนมีน้ำ ดิบเพื่อผลิต น้ำประปาเพิ่มขึ้น	กองช่าง

ที่	โครงการ	วัตถุประสงค์	เป้าหมาย (ผลผลิตของ โครงการ)	งบประมาณ					ตัวชี้วัด (KPI)	ผลที่คาดว่าจะ ได้รับ	หน่วยงาน รับผิดชอบ หลัก
				๒๕๖๖ (บาท)	๒๕๖๗ (บาท)	๒๕๖๘ (บาท)	๒๕๖๙ (บาท)	๒๕๗๐ (บาท)			
๒๐	ชุดเจาะบ่อบาดาล กลุ่ม บ้านนายพงศกร หมู่ ๕	เพื่อให้มีน้ำดิบใน การผลิตน้ำประปา และลดการใช้ พลังงานไฟฟ้า	บ่อบาดาล PVC ขนาด ๘ ๖ นิ้ว ลึกไม่น้อยกว่า ๒๐๐ เมตร พร้อมติดตั้ง เครื่องสูบน้ำ และตู้ควบคุม จำนวน ๑ แห่ง	-	๕๐๐,๐๐๐	-	-	-	บ่อบาดาล PVC ขนาด ๘ ๖ นิ้ว ลึกไม่ น้อยกว่า ๒๐๐ เมตร พร้อมติดตั้ง เครื่องสูบน้ำ และตู้ควบคุม ก่อสร้างแล้ว เสร็จ	ประชาชนมีน้ำ ดิบเพื่อผลิต น้ำประปาเพิ่มขึ้น	กองช่าง
๒๑	ชุดเจาะบ่อบาดาล สาย แก่งเสี้ยว หมู่ที่ ๕	เพื่อให้มีน้ำอุปโภค	ชุดบ่อบาดาล น้ำลึก บ้านนาย เสาร์ เตสวิท จำนวน ๑ แห่ง	-	๕๐๐,๐๐๐	-	-	-	บ่อบาดาลน้ำ ลึก จำนวน ๒ แห่ง	ประชาชนมีน้ำ อุปโภคช่วงฤดู แล้ง	กองช่าง

ที่	โครงการ	วัตถุประสงค์	เป้าหมาย (ผลผลิตของ โครงการ)	งบประมาณ					ตัวชี้วัด (KPI)	ผลที่คาดว่าจะ ได้รับ	หน่วยงาน รับผิดชอบ หลัก
				๒๕๖๖ (บาท)	๒๕๖๗ (บาท)	๒๕๖๘ (บาท)	๒๕๖๙ (บาท)	๒๕๗๐ (บาท)			
๒๒	ขุดลอกคลอง สายวังน้ำ เย็น หมู่ ๖	เพื่อพัฒนาแหล่งน้ำ เป็นแหล่งกักเก็บ น้ำใช้เพื่อการเกษตร	ขุดลอกคลอง กว้างไม่น้อยกว่า ๑๒ เมตร ลึก เฉลี่ย ๔ เมตร ยาวไม่น้อยกว่า ๗๕๐ เมตร	-	-	๓๐๐,๐๐๐	-	-	ขุดลอกคลอง แล้วเสร็จ กว้างไม่น้อย กว่า ๑๒ เมตร ลึกเฉลี่ย ๔ เมตร ยาวไม่ น้อยกว่า ๗๕๐ เมตร	ประชาชนใน พื้นที่มีแหล่งน้ำ ไว้ใช้ช่วงฤดูแล้ง	กองช่าง
๒๓	ก่อสร้างบล็อคคอน เวอ์ส นางสีโว ตั้งติด หมู่ ๖	เพื่อชะลอน้ำ	ก่อสร้างบล็อค คอนเวอ์ส ขนาดไม่น้อย กว่า ๑.๘x๑.๘ เมตร ยาวไม่ น้อยกว่า ๕ เมตร	-	-	-	-	๒๐๐,๐๐๐	ก่อสร้าง บล็อคคอน เวอ์สแล้ว เสร็จ ขนาด ไม่น้อยกว่า ๑.๘x๑.๘ เมตร ยาวไม่ น้อยกว่า ๕	สามารถชะลอ น้ำได้	กองช่าง

ที่	โครงการ	วัตถุประสงค์	เป้าหมาย (ผลผลิตของ โครงการ)	งบประมาณ					ตัวชี้วัด (KPI)	ผลที่คาดว่าจะ ได้รับ	หน่วยงาน รับผิดชอบ หลัก
				๒๕๖๖ (บาท)	๒๕๖๗ (บาท)	๒๕๖๘ (บาท)	๒๕๖๙ (บาท)	๒๕๗๐ (บาท)			
๒๔	เจาะบ่อบาดาล ประปา หมู่บ้าน หมู่ที่ ๖	เพื่อให้มีน้ำดิบใน การผลิตน้ำประปา และลดการใช้ พลังงานไฟฟ้า	บ่อบาดาล PVC ขนาด ๑ ๖ นิ้ว ลึกไม่น้อยกว่า ๒๐๐ เมตร จำนวน ๑ แห่ง	-	๕๐๐,๐๐๐	-	-	-	เจาะบ่อ บาดาล PVC ขนาด ๑ ๖ นิ้ว ลึกไม่ น้อยกว่า ๒๐๐ เมตร แล้วเสร็จ จำนวน ๑ แห่ง	ประชาชนมีน้ำ ดิบเพื่อผลิต น้ำประปาเพิ่มขึ้น	กองช่าง
๒๕	เจาะบ่อบาดาล กลุ่ม บ้านน้อย หมู่ที่ ๖	เพื่อให้มีน้ำดิบใน การผลิตน้ำประปา และลดการใช้ พลังงานไฟฟ้า	บ่อบาดาล PVC ขนาด ๑ ๖ นิ้ว ลึกไม่น้อยกว่า ๒๐๐ เมตร จำนวน ๑ แห่ง	-	-	๕๐๐,๐๐๐	-	-	เจาะบ่อ บาดาล PVC ขนาด ๑ ๖ นิ้ว ลึกไม่ น้อยกว่า ๒๐๐ เมตร แล้วเสร็จ จำนวน ๑ แห่ง	ประชาชนมีน้ำ ดิบเพื่อผลิต น้ำประปาเพิ่มขึ้น	กองช่าง

ที่	โครงการ	วัตถุประสงค์	เป้าหมาย (ผลผลิตของ โครงการ)	งบประมาณ					ตัวชี้วัด (KPI)	ผลที่คาดว่าจะ ได้รับ	หน่วยงาน รับผิดชอบ หลัก
				๒๕๖๖ (บาท)	๒๕๖๗ (บาท)	๒๕๖๘ (บาท)	๒๕๖๙ (บาท)	๒๕๗๐ (บาท)			
๒๖	ขุดลอกคลองห้วยนา หมู่ ๗	เพื่อพัฒนาแหล่งน้ำ เป็นแหล่งกักเก็บน้ำใช้เพื่อการเกษตร	ขุดลอกคลอง กว้างไม่น้อยกว่า ๑๔ เมตร ลึกเฉลี่ย ๕ เมตร ยาวไม่น้อยกว่า ๒,๐๐๐ เมตร	-	-	-	๕๐๐,๐๐๐	-	ขุดลอกคลอง แล้วเสร็จ กว้างไม่น้อยกว่า ๑๔ เมตร ลึกเฉลี่ย ๕ เมตร ยาวไม่น้อยกว่า ๒,๐๐๐ เมตร	ประชาชนในพื้นที่ที่มีแหล่งน้ำไว้ใช้ช่วงฤดูแล้ง	กองช่าง

ที่	โครงการ	วัตถุประสงค์	เป้าหมาย (ผลผลิตของ โครงการ)	งบประมาณ					ตัวชี้วัด (KPI)	ผลที่คาดว่าจะ ได้รับ	หน่วยงาน รับผิดชอบ หลัก
				๒๕๖๖ (บาท)	๒๕๖๗ (บาท)	๒๕๖๘ (บาท)	๒๕๖๙ (บาท)	๒๕๗๐ (บาท)			
๒๗	ขุดลอกเหมืองกุด หมู่ ๗	เพื่อพัฒนาแหล่งน้ำ เป็นแหล่งกักเก็บ น้ำใช้เพื่อการเกษตร	ขุดลอกเหมือง กว้างไม่น้อยกว่า ๓ เมตร ลึก เฉลี่ย ๑.๐๐- ๑.๕๐ เมตร ยาวไม่น้อยกว่า ๑,๐๐๐ เมตร	-	-	-	๒๐๐,๐๐๐	-	ขุดลอก เหมืองแล้ว เสร็จ กว้างไม่ น้อยกว่า ๓ เมตร ลึกเฉลี่ย ๑.๐๐-๑.๕๐ เมตร ยาวไม่ น้อยกว่า ๑,๐๐๐ เมตร	ประชาชนใน พื้นที่มีแหล่งน้ำ ไว้ใช้ช่วงฤดูแล้ง	กองช่าง

ที่	โครงการ	วัตถุประสงค์	เป้าหมาย (ผลผลิตของ โครงการ)	งบประมาณ					ตัวชี้วัด (KPI)	ผลที่คาดว่าจะ ได้รับ	หน่วยงาน รับผิดชอบ หลัก
				๒๕๖๖ (บาท)	๒๕๖๗ (บาท)	๒๕๖๘ (บาท)	๒๕๖๙ (บาท)	๒๕๗๐ (บาท)			
๒๘	ขุดลอกคลองห้วยบ้าน หมู ๗	เพื่อพัฒนาแหล่งน้ำ เป็นแหล่งกักเก็บ น้ำใช้เพื่อการเกษตร	ขุดลอกคลอง กว้างไม่น้อยกว่า ๑๐ เมตร ลึก เฉลี่ย ๔ เมตร ยาวไม่น้อยกว่า ๒,๐๐๐ เมตร	-	-	-	๕๐๐,๐๐๐	-	ขุดลอกคลอง แล้วเสร็จ กว้างไม่น้อย กว่า ๑๐ เมตร ลึกเฉลี่ย ๔ เมตร ยาวไม่ น้อยกว่า ๒,๐๐๐ เมตร	ประชาชนใน พื้นที่มีแหล่งน้ำ ไว้ใช้ช่วงฤดูแล้ง	กองช่าง
๒๙	ก่อสร้างฝายกักเก็บน้ำ นาตาเท หมู ๗	เพื่อให้มีแหล่งกัก เก็บน้ำไว้ใช้ตลอดปี	ฝายกักเก็บน้ำ ยาวไม่น้อยกว่า ๑๒ เมตร กว้าง ไม่น้อยกว่า ๑๒ เมตร	-	-	-	๕๐๐,๐๐๐	-	ฝายกักเก็บ น้ำก่อสร้าง แล้วเสร็จยาว ไม่น้อยกว่า ๑๒ เมตร กว้างไม่น้อย กว่า ๑๒ เมตร	มีแหล่งกักเก็บ น้ำไว้ใช้ตลอดปี	กองช่าง

ที่	โครงการ	วัตถุประสงค์	เป้าหมาย (ผลผลิตของ โครงการ)	งบประมาณ					ตัวชี้วัด (KPI)	ผลที่คาดว่าจะ ได้รับ	หน่วยงาน รับผิดชอบ หลัก
				๒๕๖๖ (บาท)	๒๕๖๗ (บาท)	๒๕๖๘ (บาท)	๒๕๖๙ (บาท)	๒๕๗๐ (บาท)			
๓๐	ก่อสร้างฝายเหมืองกุด หมูที่ ๗	เพื่อให้มีแหล่งกัก เก็บน้ำใช้เพื่อ การเกษตร	ฝาย คสล.คั่น ฝายกว้างไม่ น้อยกว่า ๐.๕๐ เมตร ยาวไม่ น้อยกว่า ๑๔ เมตร สูงไม่น้อย กว่า ๑.๐๐- ๒.๐๐ เมตร	-	-	-	-	๕๐๐,๐๐๐	ฝาย คสล. ก่อสร้างแล้ว เสร็จคั่นฝาย กว้างไม่น้อย กว่า ๐.๕๐ เมตร ยาวไม่ น้อยกว่า ๑๔ เมตร สูงไม่ น้อยกว่า ๑.๐๐-๒.๐๐ เมตร	ประชาชนใน พื้นที่มีแหล่งน้ำ ไว้ใช้ช่วงฤดูแล้ง	กองช่าง
๓๑	ขุดลอกเหมืองข่อย หมู่ ๘	เพื่อให้มีแหล่งกัก เก็บน้ำไว้ใช้ตลอดปี	ขุดลอกเหมือง ยาวไม่น้อยกว่า ๓,๐๐๐ เมตร กว้างไม่น้อยกว่า ๓ เมตร	-	-	-	๕๐๐,๐๐๐	-	ขุดลอก เหมืองแล้ว เสร็จยาวไม่ น้อยกว่า ๓,๐๐๐ เมตร กว้างไม่น้อย กว่า ๓ เมตร	มีแหล่งกักเก็บ น้ำไว้ใช้ตลอดปี	กองช่าง

ที่	โครงการ	วัตถุประสงค์	เป้าหมาย (ผลผลิตของ โครงการ)	งบประมาณ					ตัวชี้วัด (KPI)	ผลที่คาดว่าจะ ได้รับ	หน่วยงาน รับผิดชอบ หลัก
				๒๕๖๖ (บาท)	๒๕๖๗ (บาท)	๒๕๖๘ (บาท)	๒๕๖๙ (บาท)	๒๕๗๐ (บาท)			
๓๒	สร้างพังกั้นน้ำหลัง ร้านค้าชุมชน หมู่ ๘	เพื่อชะลอน้ำ	พังกั้นน้ำ ยาว ไม่น้อยกว่า ๕ เมตร	-	-	-	๔๐๐,๐๐๐	-	พังกั้นน้ำ ก่อสร้างแล้ว เสร็จยาวไม่ น้อยกว่า ๕ เมตร	มีแหล่งกักเก็บ น้ำไว้ใช้ตลอดปี	กองช่าง
๓๓	ขุดลอกคลองห้วยบ้าน หมู่ ๘	เพื่อให้มีแหล่งกัก เก็บน้ำไว้ใช้ตลอดปี	ขุดลอกคลอง ยาวไม่น้อยกว่า ๑๒ เมตร กว้าง ไม่น้อยกว่า ๑๒ เมตร	-	-	๕๐๐,๐๐๐	-	-	ขุดลอกคลอง แล้วเสร็จยาว ไม่น้อยกว่า ๑๒ เมตร กว้างไม่น้อย กว่า ๑๒ เมตร	มีแหล่งกักเก็บ น้ำไว้ใช้ตลอดปี	กองช่าง
๓๔	ขยายลานตากข้างโรงสี ชุมชน หมู่ ๑๐	เพื่อตากพืชผล การเกษตร	ขยายลานตาก จำนวน ๑ แห่ง	-	-	-	๒๐๐,๐๐๐	-	ขยายลาน ตากแล้วเสร็จ จำนวน ๑ แห่ง	มีลานตากพืชผล การเกษตร	กองช่าง

ที่	โครงการ	วัตถุประสงค์	เป้าหมาย (ผลผลิตของ โครงการ)	งบประมาณ					ตัวชี้วัด (KPI)	ผลที่คาดว่าจะ ได้รับ	หน่วยงาน รับผิดชอบ หลัก
				๒๕๖๖ (บาท)	๒๕๖๗ (บาท)	๒๕๖๘ (บาท)	๒๕๖๙ (บาท)	๒๕๗๐ (บาท)			
๓๕	ขุดลอกสระน้ำ รัชดาภิเษก หมู่ ๑๐	เพื่อพัฒนาแหล่งน้ำ เป็นแหล่งกักเก็บ น้ำใช้เพื่ออุปโภค บริโภค	ขุดลอกสระน้ำ กว้างไม่น้อยกว่า ๓๗ เมตร ลึก เฉลี่ย ๔ เมตร ยาวไม่น้อยกว่า ๕๕ เมตร	-	-	-	-	๔๐๐,๐๐๐	ขุดลอกสระ น้ำแล้วเสร็จ กว้างไม่น้อย กว่า ๓๗ เมตร ลึกเฉลี่ย ๔ เมตร ยาวไม่ น้อยกว่า ๕๕ เมตร	ประชาชนใน พื้นที่มีแหล่งน้ำ ไว้ใช้ช่วงฤดูแล้ง	กองช่าง
๓๖	ขุดลอกคลองยาวี หมู่ที่ ๑๐	เพื่อพัฒนาแหล่งน้ำ เป็นแหล่งกักเก็บ น้ำใช้เพื่อการเกษตร	ขุดลอกคลอง ขนาดกว้างไม่ น้อยกว่า ๔ เมตร ลึกเฉลี่ย ๕ เมตร ยาวไม่ น้อยกว่า ๑๕๐ เมตร	๓๐๐,๐๐๐	-	-	-	-	ขุดลอกคลอง แล้วเสร็จ ขนาดกว้างไม่ น้อยกว่า ๔ เมตร ลึกเฉลี่ย ๕ เมตร ยาว ไม่น้อยกว่า ๑๕๐ เมตร	ประชาชนใน พื้นที่มีแหล่งน้ำ ไว้ใช้ช่วงฤดูแล้ง	กองช่าง

ที่	โครงการ	วัตถุประสงค์	เป้าหมาย (ผลผลิตของ โครงการ)	งบประมาณ					ตัวชี้วัด (KPI)	ผลที่คาดว่าจะ ได้รับ	หน่วยงาน รับผิดชอบ หลัก
				๒๕๖๖ (บาท)	๒๕๖๗ (บาท)	๒๕๖๘ (บาท)	๒๕๖๙ (บาท)	๒๕๗๐ (บาท)			
๓๗	ขุดลอกอ่างเก็บน้ำ หมู่ที่ ๑๐	เพื่อพัฒนาแหล่งน้ำ เป็นแหล่งกักเก็บ น้ำใช้เพื่อการเกษตร	ขุดลอกขนาด กว้างไม่น้อยกว่า ๔๐ เมตร ยาว ไม่น้อยกว่า ๑๓๐ เมตร	-	๕๐๐,๐๐๐	-	-	-	ขุดลอกแล้ว เสร็จ ขนาด กว้างไม่น้อย กว่า ๔๐ เมตร ยาวไม่น้อย กว่า ๑๓๐ เมตร	ประชาชนใน พื้นที่มีแหล่งน้ำ ไว้ใช้ช่วงฤดูแล้ง	กองช่าง
๓๘	ก่อสร้างพนังกั้นน้ำคลอง ซอยนาหวาย หมู่ที่ ๑๐	เพื่อให้มีแหล่งกัก เก็บน้ำใช้เพื่อ การเกษตร	ฝาย คสล.คั่น ฝายกว้างไม่ น้อยกว่า ๐.๕๐ เมตร ยาวไม่ น้อยกว่า ๑๔ เมตร สูงไม่ น้อยกว่า ๑.๐๐- ๒.๐๐ เมตร	-	-	-	-	๕๐๐,๐๐๐	ฝาย คสล. ก่อสร้างแล้ว เสร็จคั่นฝาย กว้างไม่น้อย กว่า ๐.๕๐ เมตร ยาวไม่ น้อยกว่า ๑๔ เมตร สูงไม่ น้อยกว่า ๑.๐๐-๒.๐๐ เมตร	ประชาชนใน พื้นที่มีแหล่งน้ำ ไว้ใช้ช่วงฤดูแล้ง	กองช่าง

ที่	โครงการ	วัตถุประสงค์	เป้าหมาย (ผลผลิตของ โครงการ)	งบประมาณ					ตัวชี้วัด (KPI)	ผลที่คาดว่าจะ ได้รับ	หน่วยงาน รับผิดชอบ หลัก
				๒๕๖๖ (บาท)	๒๕๖๗ (บาท)	๒๕๖๘ (บาท)	๒๕๖๙ (บาท)	๒๕๗๐ (บาท)			
๓๙	ก่อสร้างฝายชะลอน้ำ (หลังบ้านนายสงว แก้ว จิ้น) หมู่ที่ ๑๐	เพื่อให้มีแหล่งกัก เก็บน้ำใช้เพื่อ การเกษตร	ฝาย คสล.คั่น ฝายกว้างไม่ น้อยกว่า ๐.๕๐ เมตร ยาวไม่ น้อยกว่า ๑๔ เมตร สูงไม่น้อย กว่า ๑.๐๐- ๒.๐๐ เมตร	-	-	-	-	๕๐๐,๐๐๐	ฝาย คสล. ก่อสร้างแล้ว เสร็จคั่นฝาย กว้างไม่น้อย กว่า ๐.๕๐ เมตร ยาวไม่ น้อยกว่า ๑๔ เมตร สูงไม่ น้อยกว่า ๑.๐๐-๒.๐๐ เมตร	ประชาชนใน พื้นที่มีแหล่งน้ำ ไว้ใช้ช่วงฤดูแล้ง	กองช่าง

ที่	โครงการ	วัตถุประสงค์	เป้าหมาย (ผลผลิตของ โครงการ)	งบประมาณ					ตัวชี้วัด (KPI)	ผลที่คาดว่าจะ ได้รับ	หน่วยงาน รับผิดชอบ หลัก
				๒๕๖๖ (บาท)	๒๕๖๗ (บาท)	๒๕๖๘ (บาท)	๒๕๖๙ (บาท)	๒๕๗๐ (บาท)			
๔๐	ก่อสร้างฝายชะลอน้ำ (บ้านนายพรหม มีทะนุ) หมู่ที่ ๑๐	เพื่อให้มีแหล่งกัก เก็บน้ำใช้เพื่อ การเกษตร	ฝาย คสล.คั่น ฝายกว้างไม่ น้อยกว่า ๐.๕๐ เมตร ยาวไม่ น้อยกว่า ๑๔ เมตร สูงไม่น้อย กว่า ๑.๐๐- ๒.๐๐ เมตร	-	-	-	-	๕๐๐,๐๐๐	ฝาย คสล. ก่อสร้างแล้ว เสร็จคั่นฝาย กว้างไม่น้อย กว่า ๐.๕๐ เมตร ยาวไม่ น้อยกว่า ๑๔ เมตร สูงไม่ น้อยกว่า ๑.๐๐-๒.๐๐ เมตร	ประชาชนใน พื้นที่มีแหล่งน้ำ ไว้ใช้ช่วงฤดูแล้ง	กองช่าง
๔๑	เจาะบ่อบาดาล เพื่อ ผลิตน้ำประปา หมู่ที่ ๑๐	เพื่อให้มีน้ำเข้า ระบบประปา หมู่บ้าน	ขุดบ่อบาดาล PVC ขนาด ๑ ๖ นิ้ว ลึกไม่ น้อยกว่า ๒๐๐ เมตร	-	๓๐๐,๐๐๐	-	-	-	ขุดบ่อบาดาล PVC แล้ว เสร็จ ขนาด ๑ ๖ นิ้ว ลึกไม่ น้อยกว่า ๒๐๐ เมตร	มีน้ำเข้าระบบ ประปาหมู่บ้าน	กองช่าง

ที่	โครงการ	วัตถุประสงค์	เป้าหมาย (ผลผลิตของ โครงการ)	งบประมาณ					ตัวชี้วัด (KPI)	ผลที่คาดว่าจะ ได้รับ	หน่วยงาน รับผิดชอบ หลัก
				๒๕๖๖ (บาท)	๒๕๖๗ (บาท)	๒๕๖๘ (บาท)	๒๕๖๙ (บาท)	๒๕๗๐ (บาท)			
๔๒	เจาะบ่อบาดาล คุ่มร่องคู่มุมที่ ๑๑	เพื่อให้มีน้ำเข้าระบบประปาหมู่บ้าน	ขุดบ่อบาดาล PVC ขนาด ๑๖ นิ้ว ลึกไม่น้อยกว่า ๒๐๐ เมตร	-	-	๓๐๐,๐๐๐	-	-	ขุดบ่อบาดาล PVC แล้วเสร็จ ขนาด ๑๖ นิ้ว ลึกไม่น้อยกว่า ๒๐๐ เมตร	มีน้ำเข้าระบบประปาหมู่บ้าน	กองช่าง
๔๓	ขุดลอกคลองนางแอน หมู่ที่ ๑๑	เพื่อพัฒนาแหล่งน้ำเป็นแหล่งกักเก็บน้ำใช้เพื่อการเกษตร	ขุดลอกคลอง จำนวน ๑ แห่ง	-	-	๓๐๐,๐๐๐	-	-	ขุดลอกคลองแล้วเสร็จ จำนวน ๑ แห่ง	ประชาชนในพื้นที่มีแหล่งน้ำไว้ใช้ช่วงฤดูแล้ง	กองช่าง
๔๔	เจาะบ่อบาดาล คุ่มนายห้วย หมู่ที่ ๑๑	เพื่อให้มีน้ำเข้าระบบประปาหมู่บ้าน	ขุดบ่อบาดาล PVC ขนาด ๑๖ นิ้ว ลึกไม่น้อยกว่า ๒๐๐ เมตร	-	-	๓๐๐,๐๐๐	-	-	ขุดบ่อบาดาล PVC แล้วเสร็จ ขนาด ๑๖ นิ้ว ลึกไม่น้อยกว่า ๒๐๐ เมตร	มีน้ำเข้าระบบประปาหมู่บ้าน	กองช่าง

ที่	โครงการ	วัตถุประสงค์	เป้าหมาย (ผลผลิตของ โครงการ)	งบประมาณ					ตัวชี้วัด (KPI)	ผลที่คาดว่าจะ ได้รับ	หน่วยงาน รับผิดชอบ หลัก
				๒๕๖๖ (บาท)	๒๕๖๗ (บาท)	๒๕๖๘ (บาท)	๒๕๖๙ (บาท)	๒๕๗๐ (บาท)			
๔๕	ขุดลอกสระเก็บน้ำไทร งาม หมู่ ๑๒	เพื่อพัฒนาแหล่งน้ำ เป็นแหล่งกักเก็บ น้ำใช้เพื่ออุปโภค บริโภค	ขุดลอกสระน้ำ กว้างไม่น้อยกว่า ๑๗ เมตร ลึก เฉลี่ย ๕ เมตร ยาวไม่น้อยกว่า ๒๖ เมตร	-	-	-	-	๔๐๐,๐๐๐	ขุดลอกสระ น้ำแล้วเสร็จ กว้างไม่น้อย กว่า ๑๗ เมตร ลึกเฉลี่ย ๕ เมตร ยาวไม่ น้อยกว่า ๒๖ เมตร	ประชาชนใน พื้นที่มีแหล่งน้ำ ไว้ใช้ช่วงฤดูแล้ง	กองช่าง
๔๖	ปรับปรุงสระน้ำประปา หมู่บ้าน หมู่ ๑๓	เพื่อพัฒนาแหล่งน้ำ เป็นแหล่งกักเก็บ น้ำใช้เพื่ออุปโภค บริโภค	ขุดลอกสระน้ำ กว้างไม่น้อยกว่า ๔๐ เมตร ลึก เฉลี่ย ๕ เมตร ยาวไม่น้อยกว่า ๖๐ เมตร	-	-	-	-	๕๐๐,๐๐๐	ขุดลอกสระ น้ำแล้วเสร็จ กว้างไม่น้อย กว่า ๔๐ เมตร ลึกเฉลี่ย ๕ เมตร ยาวไม่ น้อยกว่า ๖๐ เมตร	ประชาชนใน พื้นที่มีแหล่งน้ำ ไว้ใช้ช่วงฤดูแล้ง	กองช่าง

ที่	โครงการ	วัตถุประสงค์	เป้าหมาย (ผลผลิตของ โครงการ)	งบประมาณ					ตัวชี้วัด (KPI)	ผลที่คาดว่าจะ ได้รับ	หน่วยงาน รับผิดชอบ หลัก
				๒๕๖๖ (บาท)	๒๕๖๗ (บาท)	๒๕๖๘ (บาท)	๒๕๖๙ (บาท)	๒๕๗๐ (บาท)			
๔๗	ขุดลอกหน้าฝายเฉลิม พระเกียรติ หมู่ ๑๓	เพื่อพัฒนาแหล่งน้ำ เป็นแหล่งกักเก็บ น้ำใช้เพื่ออุปโภค บริโภค	ขุดลอกหน้าฝาย กว้างไม่น้อย กว่า ๑๕ เมตร ลึกเฉลี่ย ๔ เมตร ยาวไม่ น้อยกว่า ๘๐ เมตร	-	-	-	๓๐๐,๐๐๐	-	ขุดลอกหน้า ฝายแล้วเสร็จ กว้างไม่น้อย กว่า ๑๕ เมตร ลึกเฉลี่ย ๔ เมตร ยาวไม่ น้อยกว่า ๘๐ เมตร	ประชาชนใน พื้นที่มีแหล่งน้ำ ไว้ใช้ช่วงฤดูแล้ง	กองช่าง

ที่	โครงการ	วัตถุประสงค์	เป้าหมาย (ผลผลิตของ โครงการ)	งบประมาณ					ตัวชี้วัด (KPI)	ผลที่คาดว่าจะ ได้รับ	หน่วยงาน รับผิดชอบ หลัก
				๒๕๖๖ (บาท)	๒๕๖๗ (บาท)	๒๕๖๘ (บาท)	๒๕๖๙ (บาท)	๒๕๗๐ (บาท)			
๔๘	ก่อสร้างฝายชะลอน้ำ ศาลเจ้าพ่อผาขาว หมู่ ๑๓	เพื่อพัฒนาแหล่งน้ำ เป็นแหล่งกักเก็บ น้ำใช้เพื่ออุปโภค บริโภค	ฝาย คสล. คั่น ฝายกว้างไม่ น้อยกว่า ๐.๕๐ เมตร ยาวไม่ น้อยกว่า ๑๐ เมตร สูงไม่น้อย กว่า ๑.๐๐- ๒.๐๐ เมตร	-	-	-	๔๐๐,๐๐๐	-	ฝาย คสล. ก่อสร้างแล้ว เสร็จ คั่นฝาย กว้างไม่น้อย กว่า ๐.๕๐ เมตร ยาวไม่ น้อยกว่า ๑๐ เมตร สูงไม่ น้อยกว่า ๑.๐๐-๒.๐๐ เมตร	ประชาชนใน พื้นที่มีแหล่งน้ำ ไว้ใช้ช่วงฤดูแล้ง	กองช่าง

ที่	โครงการ	วัตถุประสงค์	เป้าหมาย (ผลผลิตของ โครงการ)	งบประมาณ					ตัวชี้วัด (KPI)	ผลที่คาดว่าจะ ได้รับ	หน่วยงาน รับผิดชอบ หลัก
				๒๕๖๖ (บาท)	๒๕๖๗ (บาท)	๒๕๖๘ (บาท)	๒๕๖๙ (บาท)	๒๕๗๐ (บาท)			
๔๙	ก่อสร้างฝายชะลอน้ำ ฝายตาคี หมู่ ๑๓	เพื่อพัฒนาแหล่งน้ำ เป็นแหล่งกักเก็บ น้ำใช้เพื่ออุปโภค บริโภค	ฝาย คสล. คั่น ฝายกว้างไม่ น้อยกว่า ๐.๕๐ เมตร ยาวไม่ น้อยกว่า ๑๐ เมตร สูงไม่น้อย กว่า ๑.๐๐- ๒.๐๐ เมตร	-	-	-	๔๐๐,๐๐๐	-	ฝาย คสล. ก่อสร้างแล้ว เสร็จ คั่นฝาย กว้างไม่น้อย กว่า ๐.๕๐ เมตร ยาวไม่ น้อยกว่า ๑๐ เมตร สูงไม่ น้อยกว่า ๑.๐๐-๒.๐๐ เมตร	ประชาชนใน พื้นที่มีแหล่งน้ำ ไว้ใช้ช่วงฤดูแล้ง	กองช่าง
๕๐	ทำฝายคลองหลังโรง ประปา หมู่ ๑๔	เพื่อให้มีแหล่งกัก เก็บน้ำไว้ใช้ตลอดปี	ฝายกักเก็บน้ำ ยาวไม่น้อยกว่า ๑๒ เมตร กว้าง ไม่น้อยกว่า ๑๒	-	-	-	๕๐๐,๐๐๐	-	ฝายกักเก็บ น้ำก่อสร้าง แล้วเสร็จยาว ไม่น้อยกว่า	มีแหล่งกักเก็บ น้ำไว้ใช้ตลอดปี	กองช่าง
รวม	๕๐ โครงการ			๓๐๐,๐๐๐	#####	#####	#####	#####			

๒. บัญชีโครงการพัฒนาท้องถิ่น

รายละเอียดโครงการพัฒนา
ที่นำมาจากแผนพัฒนาหมู่บ้านและแผนพัฒนาชุมชน
(พ.ศ. ๒๕๖๖-๒๕๗๐)
องค์การบริหารส่วนตำบลวังชมภู

ก. ยุทธศาสตร์จังหวัดที่ ๑ การส่งเสริมเกษตรปลอดภัยและเกษตรอินทรีย์อย่างครบวงจร

ข. ยุทธศาสตร์การพัฒนาขององค์กรปกครองส่วนท้องถิ่นในเขตจังหวัดเพชรบูรณ์ ที่ ๒ การพัฒนาด้านเศรษฐกิจและการเกษตร

๒. ยุทธศาสตร์การพัฒนาด้านเศรษฐกิจ การเกษตรปลอดภัย สินค้า ผลิตภัณฑ์ และการท่องเที่ยว

๒.๔ แผนงานการพาณิชย์

ที่	โครงการ	วัตถุประสงค์	เป้าหมาย (ผลผลิตของ โครงการ)	งบประมาณ					ตัวชี้วัด (KPI)	ผลที่คาดว่าจะ ได้รับ	หน่วยงาน รับผิดชอบ หลัก
				๒๕๖๖ (บาท)	๒๕๖๗ (บาท)	๒๕๖๘ (บาท)	๒๕๖๙ (บาท)	๒๕๗๐ (บาท)			
๑	ต่อเติมตลาดต้นยาง ๓๐๐ ปี	เพื่อให้ตลาด ชุมชนได้รับการ ปรับปรุงให้ สวยงาม สะอาด ดึงดูด นักท่องเที่ยวและ เพิ่มรายได้ให้ ผู้ค้าขาย	ตลาดต้นยาง ๓๐๐ ปี	๓๐๐,๐๐๐	๓๐๐,๐๐๐	-	-	-	ตลาดต้นยาง ๓๐๐ ปี ได้รับการ ปรับปรุงแล้ว เสร็จ จำนวน ๑ แห่ง	มีตลาดชุมชน จำหน่าย ผลผลิตทาง การเกษตร ผลิตภัณฑ์จาก กลุ่มอาชีพใน พื้นที่	สำนักปลัด
รวม	๑ โครงการ			๓๐๐,๐๐๐	๓๐๐,๐๐๐	-	-	-			

๒. บัญชีโครงการพัฒนาท้องถิ่น

รายละเอียดโครงการพัฒนา
ที่นำมาจากแผนพัฒนาหมู่บ้านและแผนพัฒนาชุมชน
(พ.ศ. ๒๕๖๖-๒๕๗๐)
องค์การบริหารส่วนตำบลวังชมภู

- ก. ยุทธศาสตร์จังหวัดที่ ๑ การส่งเสริมเกษตรปลอดภัยและเกษตรอินทรีย์อย่างครบวงจร
- ข. ยุทธศาสตร์การพัฒนาขององค์กรปกครองส่วนท้องถิ่นในเขตจังหวัดเพชรบูรณ์ ที่ ๒ การพัฒนาด้านเศรษฐกิจและการเกษตร
๒. ยุทธศาสตร์การพัฒนาด้านเศรษฐกิจ การเกษตรปลอดภัย สินค้า ผลิตภัณฑ์ และการท่องเที่ยว
- ๒.๕ แผนงานอุตสาหกรรมและการโยธา

ที่	โครงการ	วัตถุประสงค์	เป้าหมาย (ผลผลิตของ โครงการ)	งบประมาณ					ตัวชี้วัด (KPI)	ผลที่คาดว่าจะ ได้รับ	หน่วยงาน รับผิดชอบหลัก
				๒๕๖๖ (บาท)	๒๕๖๗ (บาท)	๒๕๖๘ (บาท)	๒๕๖๙ (บาท)	๒๕๗๐ (บาท)			
๑	ก่อสร้างลานตากพืชผล ทางการเกษตร (ต่อจาก เดิม) หมู่ที่ ๖	เพื่อให้มีลาน ตากพืชผล ทางการเกษตร	ลานตากพืชผล ทางการเกษตร	-	-	๕๐๐,๐๐๐	-	-	ลานตาก พืชผล ก่อสร้างแล้ว เสร็จ จำนวน	มีลานตาก พืชผลทาง การเกษตร	กองช่าง
๒	ก่อสร้างลานตากพืชผล ทางการเกษตร (นาง สมศรี จันศรี) หมู่ที่ ๖	เพื่อให้มีลาน ตากพืชผล ทางการเกษตร	ลานตากพืชผล ทางการเกษตร	-	-	๕๐๐,๐๐๐	-	-	ลานตาก พืชผล ก่อสร้างแล้ว เสร็จ จำนวน	มีลานตาก พืชผลทาง การเกษตร	กองช่าง
รวม	๒ โครงการ			-	-	๑,๐๐๐,๐๐๐	-	-			

๒. บัญชีโครงการพัฒนาท้องถิ่น

รายละเอียดโครงการพัฒนา
ที่นำมาจากแผนพัฒนาหมู่บ้านและแผนพัฒนาชุมชน
(พ.ศ. ๒๕๖๖-๒๕๗๐)
องค์การบริหารส่วนตำบลวังชมภู

ก. ยุทธศาสตร์จังหวัดที่ ๓ ยกระดับคุณภาพชีวิตและเสริมสร้างความมั่นคงอย่างเท่าเทียม

ข. ยุทธศาสตร์การพัฒนาขององค์กรปกครองส่วนท้องถิ่นในเขตจังหวัดเพชรบูรณ์ ที่ ๕ การพัฒนาด้านการส่งเสริมการศึกษา ศาสนา วัฒนธรรม ประเพณี การกีฬาและคุณภาพชีวิต

๓. ยุทธศาสตร์การพัฒนาด้านคุณภาพชีวิต การศึกษา วัฒนธรรม ประเพณี การกีฬา และนันทนาการ

๓.๕ แผนงานสร้างความเข้มแข็งของชุมชน

ที่	โครงการ	วัตถุประสงค์	เป้าหมาย (ผลผลิตของ โครงการ)	งบประมาณ					ตัวชี้วัด (KPI)	ผลที่คาดว่าจะได้รับ	หน่วยงาน รับผิดชอบ หลัก
				๒๕๖๖ (บาท)	๒๕๖๗ (บาท)	๒๕๖๘ (บาท)	๒๕๖๙ (บาท)	๒๕๗๐ (บาท)			
๑	สนับสนุนกลุ่มอาชีพ หมู่ที่ ๘	เพื่อสนับสนุนให้ ความรู้เกี่ยวกับ อาชีพต่าง ๆ ให้ ประชาชน และ เป็นแนวทางใน การประกอบ อาชีพและสร้าง รายได้	กลุ่มอาชีพใน พื้นที่ จำนวน ๑ กลุ่ม	๑๐,๐๐๐	-	๑๐,๐๐๐	-	๑๐,๐๐๐	สนับสนุน กลุ่มอาชีพใน พื้นที่ จำนวน ๑ กลุ่ม	กลุ่มอาชีพ ในพื้นที่ได้รับ การสนับสนุน ในด้าน ความรู้ใน การประกอบ อาชีพ	กอง สวัสดิการฯ
รวม	๑ โครงการ			๑๐,๐๐๐	-	๑๐,๐๐๐	-	๑๐,๐๐๐			

๒. บัญชีโครงการพัฒนาท้องถิ่น

รายละเอียดโครงการพัฒนา
ที่นำมาจากแผนพัฒนาหมู่บ้านและแผนพัฒนาชุมชน
(พ.ศ. ๒๕๖๖-๒๕๗๐)
องค์การบริหารส่วนตำบลวังชมภู

ก. ยุทธศาสตร์จังหวัดที่ ๓ ยกระดับคุณภาพชีวิตและเสริมสร้างความมั่นคงอย่างเท่าเทียม

ข. ยุทธศาสตร์การพัฒนาขององค์กรปกครองส่วนท้องถิ่นในเขตจังหวัดเพชรบูรณ์ ที่ ๕ การพัฒนาด้านการส่งเสริมการศึกษา ศาสนา วัฒนธรรม ประเพณี การกีฬาและคุณภาพชีวิต

๓. ยุทธศาสตร์การพัฒนาด้านคุณภาพชีวิต การศึกษา วัฒนธรรม ประเพณี การกีฬา และนันทนาการ

๓.๗ แผนงานอุตสาหกรรมและการโยธา

ที่	โครงการ	วัตถุประสงค์	เป้าหมาย (ผลผลิตของ โครงการ)	งบประมาณ					ตัวชี้วัด (KPI)	ผลที่คาดว่าจะ ได้รับ	หน่วยงาน รับผิดชอบหลัก
				๒๕๖๖ (บาท)	๒๕๖๗ (บาท)	๒๕๖๘ (บาท)	๒๕๖๙ (บาท)	๒๕๗๐ (บาท)			
๑	ก่อสร้างลานกีฬา พร้อม เครื่องออกกำลังกาย (วัดแสนสุข) หมู่ ๒	เพื่อให้เด็กและ เยาวชนใช้เวลา ว่างให้เป็น ประโยชน์	ลานกีฬา พร้อม เครื่องออก กำลังกาย จำนวน ๑ แห่ง	-	-	๓๐๐,๐๐๐	-	-	ลานกีฬา พร้อมเครื่อง ออกกำลังกาย ก่อสร้าง แล้วเสร็จ	เด็กและ เยาวชนใช้ เวลาว่างให้ เป็นประโยชน์	กองการศึกษาฯ

ที่	โครงการ	วัตถุประสงค์	เป้าหมาย (ผลผลิตของ โครงการ)	งบประมาณ					ตัวชี้วัด (KPI)	ผลที่คาดว่าจะ ได้รับ	หน่วยงาน รับผิดชอบหลัก
				๒๕๖๖ (บาท)	๒๕๖๗ (บาท)	๒๕๖๘ (บาท)	๒๕๖๙ (บาท)	๒๕๗๐ (บาท)			
๒	ก่อสร้างลานกีฬา พร้อม เครื่องออกกำลังกาย หมู่ ๖	เพื่อให้เด็กและ เยาวชนใช้เวลา ว่างให้เป็น ประโยชน์	ลานกีฬา พร้อม เครื่องออก กำลังกาย จำนวน ๑ แห่ง	-	-	๓๐๐,๐๐๐	-	-	ลานกีฬา พร้อมเครื่อง ออกกำลังกาย ก่อสร้าง แล้วเสร็จ	เด็กและ เยาวชนใช้ เวลาว่างให้ เป็นประโยชน์	กองการศึกษาฯ
๓	ก่อสร้างลานกีฬา พร้อม เครื่องออกกำลังกาย หมู่ ๑๐	เพื่อให้เด็กและ เยาวชนใช้เวลา ว่างให้เป็น ประโยชน์	ลานกีฬา พร้อม เครื่องออก กำลังกาย จำนวน ๑ แห่ง	-	-	๓๐๐,๐๐๐	-	-	ลานกีฬา พร้อมเครื่อง ออกกำลังกาย ก่อสร้าง แล้วเสร็จ	เด็กและ เยาวชนใช้ เวลาว่างให้ เป็นประโยชน์	กองการศึกษาฯ
รวม	๓ โครงการ			-	-	๙๐๐,๐๐๐	-	-			

๒. บัญชีโครงการพัฒนาท้องถิ่น

รายละเอียดโครงการพัฒนา
ที่นำมาจากแผนพัฒนาหมู่บ้านและแผนพัฒนาชุมชน
(พ.ศ. ๒๕๖๖-๒๕๗๐)
องค์การบริหารส่วนตำบลวังชมภู

ก. ยุทธศาสตร์จังหวัดที่ ๓ ยกระดับคุณภาพชีวิตและเสริมสร้างความมั่นคงอย่างเท่าเทียม

ข. ยุทธศาสตร์การพัฒนาขององค์กรปกครองส่วนท้องถิ่นในเขตจังหวัดเพชรบูรณ์ ที่ ๕ การพัฒนาด้านการส่งเสริมการศึกษา ศาสนา วัฒนธรรม ประเพณี การกีฬาและคุณภาพชีวิต

๔. ยุทธศาสตร์การพัฒนาด้านการจัดระเบียบชุมชน สังคม และความปลอดภัยของประชาชน

๔.๑ แผนงานการรักษาความสงบภายใน

ที่	โครงการ	วัตถุประสงค์	เป้าหมาย (ผลผลิตของ โครงการ)	งบประมาณ					ตัวชี้วัด (KPI)	ผลที่คาดว่าจะได้รับ	หน่วยงาน รับผิดชอบ หลัก
				๒๕๖๖ (บาท)	๒๕๖๗ (บาท)	๒๕๖๘ (บาท)	๒๕๖๙ (บาท)	๒๕๗๐ (บาท)			
๑	ติดตั้งกล้องวงจรปิดทาง สาธารณะในหมู่บ้าน หมู่ ที่ ๘	เพื่อป้องกันการ เกิดอาชญากรรม ในพื้นที่	ติดตั้งกล้อง วงจรปิด จำนวน ๘ จุด	-	๑๐,๐๐๐	-	-	-	ติดตั้งกล้อง วงจรปิดแล้ว เสร็จ จำนวน ๘ จุด	สามารถ ป้องกันการ เกิด อาชญากรรม ในพื้นที่	สำนักปลัด
รวม	๑ โครงการ			-	๑๐,๐๐๐	-	-	-			

รายละเอียดโครงการพัฒนา
แผนพัฒนาท้องถิ่น (พ.ศ. ๒๕๖๖-๒๕๗๐)
สำหรับ โครงการที่เกินศักยภาพขององค์กรปกครองส่วนท้องถิ่นที่ใช้สำหรับการประสานแผนพัฒนาท้องถิ่น
องค์การบริหารส่วนตำบลวังชมภู

- ก. ยุทธศาสตร์จังหวัดที่ ๓ ยกระดับคุณภาพชีวิตและเสริมสร้างความมั่นคงอย่างเท่าเทียม
- ข. ยุทธศาสตร์การพัฒนาขององค์กรปกครองส่วนท้องถิ่นในเขตจังหวัดเพชรบูรณ์ ที่ ๑ การพัฒนาด้านโครงสร้างพื้นฐาน
๑. ยุทธศาสตร์พัฒนาด้านโครงสร้างพื้นฐาน
- ๑.๑ แผนงานเคหะและชุมชน

ที่	โครงการ	วัตถุประสงค์	เป้าหมาย (ผลผลิต ของ โครงการ)	งบประมาณ					ตัวชี้วัด (KPI)	ผลที่คาดว่าจะได้รับ	หน่วยงาน ที่จะขอ ประสาน
				๒๕๖๖ (บาท)	๒๕๖๗ (บาท)	๒๕๖๘ (บาท)	๒๕๖๙ (บาท)	๒๕๗๐ (บาท)			
๑	ก่อสร้างสะพานคลอง เขาใหญ่ (คลอง ๑) หมู่ ๔	เพื่อให้ประชาชนมี สะพานที่สามารถ ใช้สัญจรไปมาได้ อย่างปลอดภัยมี มาตรฐาน	สะพาน คสล.		๒,๕๐๐,๐๐๐				ยาวไม่น้อย กว่า ๓๐ เมตร	ประชาชนมี สะพานที่ สามารถใช้ สัญจรไปมา ได้อย่าง ปลอดภัยมี มาตรฐาน	อำเภอ จังหวัด

ที่	โครงการ	วัตถุประสงค์	เป้าหมาย (ผลผลิต ของ โครงการ)	งบประมาณ					ตัวชี้วัด (KPI)	ผลที่คาดว่าจะได้รับ	หน่วยงาน ที่จะขอ ประสาน
				๒๕๖๖ (บาท)	๒๕๖๗ (บาท)	๒๕๖๘ (บาท)	๒๕๖๙ (บาท)	๒๕๗๐ (บาท)			
๒	ก่อสร้างสะพานคลอง น้ำโจนถึงกลางหมู่บ้าน หมู่ ๕	เพื่อให้ประชาชนมี สะพานที่สามารถ ใช้สัญจรไปมาได้ อย่างปลอดภัยมี มาตรฐาน	สะพาน คสล.	๗,๒๐๐,๐๐๐					กว้างไม่น้อย กว่า ๗๐ เมตร ยาวไม่น้อย กว่า ๗๐ เมตร	ประชาชนมี สะพานที่ สามารถใช้ สัญจรไปมา ได้อย่าง ปลอดภัยมี มาตรฐาน	กองช่าง อบจ. จังหวัด
๓	สร้างสะพานข้ามคลอง ห้วยบ้าน หมู่ ๘	เพื่อให้มีสะพาน ข้ามที่สะดวก ปลอดภัยได้ มาตรฐาน เพื่อใช้ เป็นเส้นทาง บรรทุกผลผลิตทาง การเกษตร	สะพาน คสล.				๒,๔๐๐,๐๐๐		กว้างไม่น้อย กว่า ๔ เมตร ยาวไม่น้อย กว่า ๕๐๐ เมตร	ประชาชน ได้รับความ สะดวก ปลอดภัยใน การคมนาคม	อำเภอ จังหวัด

ที่	โครงการ	วัตถุประสงค์	เป้าหมาย (ผลผลิต ของ โครงการ)	งบประมาณ					ตัวชี้วัด (KPI)	ผลที่คาดว่าจะได้รับ	หน่วยงาน ที่จะขอ ประสาน	
				๒๕๖๖ (บาท)	๒๕๖๗ (บาท)	๒๕๖๘ (บาท)	๒๕๖๙ (บาท)	๒๕๗๐ (บาท)				
๔	ก่อสร้างถนนลาดยาง ซอยวิศิษฐ์ ๒ เชื่อม ตำบลนายม หมู่ ๑๔	เพื่อให้มีเส้นทาง คมนาคมที่สะดวก ปลอดภัยได้ มาตรฐาน เพื่อใช้ เป็นเส้นทาง บรรทุกผลผลิตทาง การเกษตร	ถนนลาดยาง		๕,๐๐๐,๐๐๐					ยาวไม่น้อย กว่า ๒,๕๐๐ เมตร	ประชาชนมี สะพานที่ สามารถใช้ สัญจรไปมา ได้อย่าง ปลอดภัยมี มาตรฐาน	อำเภอ จังหวัด
๕	ปรับปรุงฝายคลองห้วย ชนเรือ หมู่ ๒	เพื่อปรับปรุง ซ่อมแซมฝายให้ใช้ งานได้ตามปกติ เพื่อบรรเทาปัญหา ภัยแล้งในพื้นที่	ซ่อมแซม ฝาย			๖,๐๐๐,๐๐๐				จำนวน ๑ แห่ง	ประชาชนใน พื้นที่มีแหล่ง กักเก็บน้ำเพื่อ การอุปโภค และการเกษตร	จังหวัด

ที่	โครงการ	วัตถุประสงค์	เป้าหมาย (ผลผลิต ของ โครงการ)	งบประมาณ					ตัวชี้วัด (KPI)	ผลที่คาดว่าจะได้รับ	หน่วยงาน ที่จะขอ ประสาน
				๒๕๖๖ (บาท)	๒๕๖๗ (บาท)	๒๕๖๘ (บาท)	๒๕๖๙ (บาท)	๒๕๗๐ (บาท)			
๖	ก่อสร้างอ่างเก็บสายวัง แคน หมู่ ๕	เพื่อให้ประชาชน ในพื้นที่มีแหล่งเก็บ น้ำเพื่อการอุปโภค บริโภค และเพื่อ การเกษตร เพื่อ บรรเทาปัญหาภัย แล้งในพื้นที่	อ่างเก็บน้ำ	๘,๐๐๐,๐๐๐					จำนวน ๑ แห่ง	ประชาชนใน พื้นที่มีแหล่ง กักเก็บน้ำเพื่อ การอุปโภค และการเกษตร	จังหวัด
๗	ปรับปรุงอ่างเก็บน้ำ ห้วยหวาย หมู่ ๖	เพื่อให้ประชาชน ในพื้นที่มีแหล่งเก็บ น้ำเพื่อการอุปโภค บริโภค และเพื่อ การเกษตร เพื่อ บรรเทาปัญหาภัย แล้งในพื้นที่	อ่างเก็บน้ำ ลึกเฉลี่ย ๒ เมตร พื้นที่ ใช้สอยไม่ น้อยกว่า ๗๐,๐๐๐ ตารางเมตร	๔,๐๐๐,๐๐๐	๔,๐๐๐,๐๐๐				จำนวน ๑ แห่ง	ประชาชนใน พื้นที่มีแหล่ง กักเก็บน้ำเพื่อ การอุปโภค และการเกษตร	อบจ. จังหวัด

ที่	โครงการ	วัตถุประสงค์	เป้าหมาย (ผลผลิต ของ โครงการ)	งบประมาณ					ตัวชี้วัด (KPI)	ผลที่คาดว่าจะ ได้รับ	หน่วยงาน ที่จะขอ ประสาน
				๒๕๖๖ (บาท)	๒๕๖๗ (บาท)	๒๕๖๘ (บาท)	๒๕๖๙ (บาท)	๒๕๗๐ (บาท)			
๘	ก่อสร้างประตุน้ำสาย วังหมัน หมู่ ๙ ส่งน้ำมาหมู่ ๗ และหมู่ ๘	เพื่อให้มีระบบน้ำเพื่อ การอุปโภค และ การเกษตร เพื่อ บรรเทาปัญหาภัยแล้ง ในพื้นที่	ประตุน้ำ	๓,๐๐๐,๐๐๐					จำนวน ๑ แห่ง	ประชาชนใน พื้นที่มีระบบน้ำ เพื่อการอุปโภค และการเกษตร	จังหวัด
๙	ก่อสร้างแก้มลิงผาขาว หมู่ ๑๓	เพื่อให้มีแหล่งน้ำดิบ เพื่อการอุปโภค และ การเกษตร เพื่อบรรเทา ภัยแล้งในพื้นที่	แก้มลิง	๖,๐๐๐,๐๐๐					จำนวน ๑ แห่ง	ประชาชนใน พื้นที่มีแหล่งน้ำ ดิบเพื่อการ อุปโภค และการ เกษตร เพื่อ บรรเทาภัยแล้ง ในพื้นที่	จังหวัด
๑๐	ก่อสร้างถนน คสล.สาย น้ำตกลานทอง หมู่ ๑ บ้าน ยาวี	เพื่อส่งเสริมการ ท่องเที่ยวเชิงธรรมชาติ เพื่อให้ประชาชนและ นักท่องเที่ยวได้รับ ความสะดวกปลอดภัย ในการสัญจรไปมาและ ใช้เป็นเส้นทาง ขนส่งผลผลิตทางการ เกษตร	ถนน คสล.		๗,๒๓๗,๐๐๐	๗,๒๓๗,๐๐๐			จำนวน นักท่องเที่ยว เพิ่มขึ้นร้อยละ ๔ ต่อปี	ประชาชนและ นักท่องเที่ยว ได้รับความ สะดวกปลอดภัย ในการสัญจร	จังหวัด

ที่	โครงการ	วัตถุประสงค์	เป้าหมาย (ผลผลิต ของ โครงการ)	งบประมาณ					ตัวชี้วัด (KPI)	ผลที่คาดว่าจะได้รับ	หน่วยงาน ที่จะขอ ประสาน
				๒๕๖๖ (บาท)	๒๕๖๗ (บาท)	๒๕๖๘ (บาท)	๒๕๖๙ (บาท)	๒๕๗๐ (บาท)			
๑๑	ก่อสร้างระบบประปาหมู่บ้าน แบบบาดาลขนาดใหญ่ (ตามแบบกรมทรัพยากรน้ำ) หมู่ ๒ บ้านห้วยโป่ง	เพื่อให้ประชาชนมีน้ำใช้อุปโภค บริโภคอย่างทั่วถึง เพื่อบรรเทาความเดือดร้อนให้กับประชาชนในช่วงฤดูแล้ง	มีระบบประปาหมู่บ้านแบบบาดาลขนาดใหญ่	๓,๐๐๐,๐๐๐					ประชาชนเข้าถึงระบบสาธารณูปโภคพื้นฐานเพิ่มขึ้น ร้อยละ ๒ ต่อปี	ประชาชนมีน้ำใช้อุปโภคและบริโภคและบรรเทาความเดือดร้อนให้กับประชาชน	กองช่าง อบจ.จังหวัด
๑๒	ก่อสร้างถนน คสล.สายเขาใหญ่ หมู่ ๔ บ้านวังทอง	เพื่อให้เกษตรกรได้รับความสะดวกปลอดภัยในการคมนาคมและการขนส่งผลผลิตทางการเกษตร เพื่อเพิ่มช่องทางการส่งเสริมการท่องเที่ยวเชิงเกษตร	ถนน คสล.		๒,๙๖๕,๐๐๐				อัตราการเพิ่มขึ้นของผลผลิตสินค้าเกษตรสำคัญเฉลี่ยเพิ่มขึ้น ร้อยละ ๕ ต่อปี	เกษตรกรได้รับความสะดวกในการขนส่งผลผลิตทางการเกษตร	จังหวัด
๑๓	ก่อสร้างถนน คสล.สายหลังโรงเรียนบ้านซับช้อย หมู่ ๕ บ้านซับช้อย	เพื่อให้ประชาชนได้รับความสะดวกปลอดภัยในการคมนาคม เพื่อลดการเกิดอุบัติเหตุ	ถนน คสล.		๑,๘๓๕,๐๐๐				ประชาชนเข้าถึงระบบสาธารณูปโภคพื้นฐานเพิ่มขึ้น ร้อยละ ๒ ต่อปี	เพื่อให้ประชาชนได้รับความสะดวกปลอดภัยในการคมนาคม	อำเภอ จังหวัด

ที่	โครงการ	วัตถุประสงค์	เป้าหมาย (ผลผลิต ของ โครงการ)	งบประมาณ					ตัวชี้วัด (KPI)	ผลที่คาดว่าจะ ได้รับ	หน่วยงาน ที่จะขอ ประสาน
				๒๕๖๖ (บาท)	๒๕๖๗ (บาท)	๒๕๖๘ (บาท)	๒๕๖๙ (บาท)	๒๕๗๐ (บาท)			
๑๔	ก่อสร้างถนน คสล.สาย บ้านหลุง-ชัยมงคล หมู่ ๖ บ้านหลุง เชื่อมหมู่ ๑ บ้าน ชัยมงคล ตำบลห้วยสะแก	เพื่อให้ประชาชนได้รับ ความสะดวกปลอดภัย ในการคมนาคม เพื่อ ลดการเกิดอุบัติเหตุ	ถนน คสล. กว้างไม่น้อย กว่า ๖ เมตร ยาวไม่น้อย กว่า ๔,๐๓๕ เมตร	๔,๖๐๐,๐๐๐	๔,๖๐๐,๐๐๐	๔,๖๐๐,๐๐๐			ประชาชนเข้าถึง ระบบ สาธารณูปโภค พื้นฐานเพิ่มขึ้น ร้อยละ ๒ ต่อปี	เพื่อให้ประชาชน ได้รับความ สะดวกปลอดภัย ในการคมนาคม	กองช่าง อบจ. จังหวัด
๑๕	ก่อสร้างถนน คสล.สายโคก กระดาน-พาร์มไก่ หมู่ ๘ บ้าน กม.๒ เชื่อมหมู่ ๙	เพื่อให้ประชาชนได้รับ ความสะดวกปลอดภัย ในการคมนาคม เพื่อ ลดการเกิดอุบัติเหตุ	ถนน คสล.		๓,๕๗๙,๐๐๐	๓,๕๗๙,๐๐๐			ประชาชนเข้าถึง ระบบ สาธารณูปโภค พื้นฐานเพิ่มขึ้น ร้อยละ ๒ ต่อปี	เพื่อให้ประชาชน ได้รับความ สะดวกปลอดภัย ในการคมนาคม	อำเภอ จังหวัด
๑๖	ก่อสร้างถนน คสล.ซอยขยะ หมู่ ๑๑ บ้านงามประทีป	เพื่อให้ประชาชนได้รับ ความสะดวกปลอดภัย ในการคมนาคม เพื่อ ลดการเกิดอุบัติเหตุ	ถนน คสล. กว้างไม่น้อย กว่า ๖ เมตร ยาวไม่น้อย กว่า ๓๕๗ เมตร		๘๔๖,๐๐๐	๘๔๖,๐๐๐			ประชาชนเข้าถึง ระบบ สาธารณูปโภค พื้นฐานเพิ่มขึ้น ร้อยละ ๒ ต่อปี	เพื่อให้ประชาชน ได้รับความ สะดวกปลอดภัย ในการคมนาคม	กองช่าง อบจ. จังหวัด
๑๗	ก่อสร้างถนน คสล.ซอย นายย้าย หมู่ ๑๑ บ้านงาม ประทีป	เพื่อให้ประชาชนได้รับ ความสะดวกปลอดภัย ในการคมนาคม เพื่อ ลดการเกิดอุบัติเหตุ	ถนน คสล.	๑,๓๐๐,๐๐๐					ประชาชนเข้าถึง ระบบ สาธารณูปโภค พื้นฐานเพิ่มขึ้น ร้อยละ ๒ ต่อปี	เพื่อให้ประชาชน ได้รับความ สะดวกปลอดภัย ในการคมนาคม	กองช่าง อบจ. จังหวัด

ที่	โครงการ	วัตถุประสงค์	เป้าหมาย (ผลผลิต ของ โครงการ)	งบประมาณ					ตัวชี้วัด (KPI)	ผลที่คาดว่าจะได้รับ	หน่วยงาน ที่จะขอ ประสาน	
				๒๕๖๖ (บาท)	๒๕๖๗ (บาท)	๒๕๖๘ (บาท)	๒๕๖๙ (บาท)	๒๕๗๐ (บาท)				
๑๘	ก่อสร้างถนน คสล.สายผา ขาว หมู่ ๑๓ บ้านยาววิพัฒนา	เพื่อให้เกษตรกรได้รับความสะดวกปลอดภัยในการคมนาคมและการขนส่งผลผลิตทางการเกษตร เพื่อเพิ่มช่องทางการส่งเสริมการท่องเที่ยวเชิงเกษตร	ถนน คสล.		๙,๑๙๐,๐๐๐	๙,๑๙๐,๐๐๐	๙,๑๙๐,๐๐๐	๙,๑๙๐,๐๐๐	๙,๑๙๐,๐๐๐	อัตราการเพิ่มขึ้นของผลผลิตสินค้าเกษตรสำคัญเฉลี่ยเพิ่มขึ้นร้อยละ ๕ ต่อปี	เกษตรกรได้รับความสะดวกในการขนส่งผลผลิตทางการเกษตร	จังหวัด
๑๙	ก่อสร้างถนน คสล.ซอย วิศิษฐ์ ๒ หมู่ ๑๔ บ้านห้วย โป่งพัฒนา	เพื่อให้ประชาชนได้รับความสะดวกปลอดภัยในการคมนาคมเพื่อลดการเกิดอุบัติเหตุ	ถนน คสล. กว้างไม่น้อยกว่า ๖ เมตร ยาวไม่น้อยกว่า ๒,๔๔๐ เมตร	๓,๒๐๐,๐๐๐	๓,๒๐๐,๐๐๐	๓,๒๐๐,๐๐๐			ประชาชนเข้าถึงระบบสาธารณูปโภคพื้นฐานเพิ่มขึ้นร้อยละ ๒ ต่อปี	เพื่อให้ประชาชนได้รับความสะดวกปลอดภัยในการคมนาคม	กองช่าง อบจ. จังหวัด	
๒๐	เสริมผิวทางพาราแอสฟัลติกคอนกรีตขอยบ้านสวน หมู่ ๙	เพื่อให้มีเส้นทางคมนาคมที่สะดวกปลอดภัยได้มาตรฐานเพื่อใช้เป็นเส้นทางบรรทุกผลผลิตทางการเกษตร	เสริมผิวทางพาราแอสฟัลติกคอนกรีต	๑,๗๙๙,๐๐๐					เสริมผิวทางพาราแอสฟัลติกคอนกรีตกว้างไม่น้อยกว่า ๔ เมตร ยาวไม่น้อยกว่า ๑,๑๓๐ เมตร	ประชาชนได้รับความสะดวกปลอดภัยในการคมนาคม	อำเภอ จังหวัด	

ที่	โครงการ	วัตถุประสงค์	เป้าหมาย (ผลผลิต ของ โครงการ)	งบประมาณ					ตัวชี้วัด (KPI)	ผลที่คาดว่าจะได้รับ	หน่วยงาน ที่จะขอ ประสาน	
				๒๕๖๖ (บาท)	๒๕๖๗ (บาท)	๒๕๖๘ (บาท)	๒๕๖๙ (บาท)	๒๕๗๐ (บาท)				
๒๑	ก่อสร้างถนนผิวทางแอสฟัลท์คอนกรีตปรับปรุงคุณภาพด้วยยางธรรมชาติสายผาขาว หมู่ ๑๓	เพื่อให้มีเส้นทางคมนาคมที่สะดวกปลอดภัยได้มาตรฐานเพื่อใช้เป็นเส้นทางบรรทุกผลผลิตทางการเกษตร	ก่อสร้างถนนผิวทางแอสฟัลท์คอนกรีตปรับปรุงคุณภาพด้วยยางธรรมชาติ		๙,๐๐๐,๐๐๐					ก่อสร้างถนนผิวทางแอสฟัลท์คอนกรีตปรับปรุงคุณภาพด้วยยางธรรมชาติ กว้างไม่น้อยกว่า ๔ เมตร ยาวไม่น้อยกว่า ๑,๗๐๐ เมตร	ประชาชนได้รับความสะดวกปลอดภัยในการคมนาคม	อำเภอ จังหวัด
รวม	๒๑ โครงการ			๔๒,๐๙๙,๐๐๐	๕๓,๙๕๒,๐๐๐	๓๔,๖๕๒,๐๐๐	๑๑,๕๙๐,๐๐๐	๙,๑๙๐,๐๐๐				

**รายละเอียดโครงการพัฒนา
แผนพัฒนาท้องถิ่น (พ.ศ. ๒๕๖๖-๒๕๗๐)
สำหรับ โครงการที่เกินศักยภาพขององค์กรปกครองส่วนท้องถิ่นที่ใช้สำหรับการประสานแผนพัฒนาท้องถิ่น
องค์การบริหารส่วนตำบลวังชมพู**

- ก. ยุทธศาสตร์จังหวัดที่ ๓ ยกระดับคุณภาพชีวิตและเสริมสร้างความมั่นคงอย่างเท่าเทียม
- ข. ยุทธศาสตร์การพัฒนาขององค์กรปกครองส่วนท้องถิ่นในเขตจังหวัดเพชรบูรณ์ ที่ ๑ การพัฒนาด้านโครงสร้างพื้นฐาน
 - ๑. ยุทธศาสตร์พัฒนาด้านโครงสร้างพื้นฐาน
 - ๑.๒ แผนงานการเกษตร

ที่	โครงการ	วัตถุประสงค์	เป้าหมาย (ผลผลิตของ โครงการ)	งบประมาณ					ตัวชี้วัด (KPI)	ผลที่คาดว่าจะ ได้รับ	หน่วยงาน รับผิดชอบ หลัก
				๒๕๖๖ (บาท)	๒๕๖๗ (บาท)	๒๕๖๘ (บาท)	๒๕๖๙ (บาท)	๒๕๗๐ (บาท)			
๑	ก่อสร้างฝายชะลอน้ำ จากแหล่งต้นน้ำ หมู่ ๔	เพื่อชะลอน้ำและ กักเก็บน้ำจาก ภูเขาก่อนลงสู่ลำ คลองในพื้นที่ เพื่อ บรรเทาปัญหาภัย แล้งในพื้นที่	ฝายชะลอน้ำ	๒,๕๐๐,๐๐๐	๒,๕๐๐,๐๐๐	๒,๕๐๐,๐๐๐	๒,๕๐๐,๐๐๐	๒,๕๐๐,๐๐๐	จำนวน ๕ แห่ง	ประชาชนใน พื้นที่มีแหล่งกัก เก็บน้ำเพื่อการ อุปโภคและ การเกษตร	อำเภอ จังหวัด
รวม	๑ โครงการ			๒,๕๐๐,๐๐๐	๒,๕๐๐,๐๐๐	๒,๕๐๐,๐๐๐	๒,๕๐๐,๐๐๐	๒,๕๐๐,๐๐๐			

บัญชีครุภัณฑ์
แผนพัฒนาท้องถิ่น (พ.ศ. ๒๕๖๖-๒๕๗๐)
องค์การบริหารส่วนตำบลวังชมภู

ที่	แผนงาน	หมวด	เป้าหมาย (ผลผลิต ของครุภัณฑ์)	งบประมาณ					หน่วยงาน รับผิดชอบหลัก
				๒๕๖๖ (บาท)	๒๕๖๗ (บาท)	๒๕๖๘ (บาท)	๒๕๖๙ (บาท)	๒๕๗๐ (บาท)	
๑	บริหารงานทั่วไป	ครุภัณฑ์สำนักงาน	ตู้เก็บเอกสารบาน เลื่อนกระจกทรงสูง จำนวน ๓ หลัง		๑๗,๐๐๐	๑๗,๐๐๐			สำนักปลัดฯ
๒	การรักษาความสงบภายใน	ครุภัณฑ์ ยานพาหนะและ ขนส่ง	รถดับเพลิง ขนาด ๑๐ ล้อ ขนาดความจุไม่ น้อยกว่า ๑๐,๐๐๐ ลิตร ติดตั้งเครนไฮดรอล ลิก พร้อมชุดกระเช้า ซ่อมไฟฟ้า จำนวน ๑ คัน	๑๐,๐๐๐,๐๐๐					สำนักปลัด
๓	อุตสาหกรรมและการโยธา	ครุภัณฑ์ก่อสร้าง	รถตักหน้า-ชุดหลัง ชนิดล้อยาง ขับเคลื่อน ๔ ล้อ จำนวน ๑ คัน	๔,๙๐๐,๐๐๐					กองช่าง
๔	อุตสาหกรรมและการโยธา	ครุภัณฑ์ ยานพาหนะและ ขนส่ง	รถบรรทุก (ดีเซล) จำนวน ๑ คัน	๑,๐๐๐,๐๐๐					กองช่าง

ที่	แผนงาน	หมวด	เป้าหมาย (ผลผลิต ของครุภัณฑ์)	งบประมาณ					หน่วยงาน ต้นสังกัด
				๒๕๖๖	๒๕๖๗	๒๕๖๘	๒๕๖๙	๒๕๗๐	
๕	การศาสนา วัฒนธรรม และนันทนาการ	ครุภัณฑ์กีฬา	เครื่องออกกำลังกาย กลางแจ้ง				๒๐๐,๐๐๐		กองการศึกษาฯ
๖	การศึกษา	ครุภัณฑ์สำนักงาน	เก้าอี้สำนักงาน จำนวน ๕ ตัว	๑๗,๕๐๐					กองการศึกษาฯ
๗	การศึกษา	ครุภัณฑ์สำนักงาน	พัดลมดูดอากาศ ขนาด ๑๐ นิ้ว จำนวน ๑๐ ตัว	๑๘,๐๐๐					กองการศึกษาฯ
๘	การศึกษา	ครุภัณฑ์สำนักงาน	พัดลมติดผนัง ขนาด ๑๘ นิ้ว จำนวน ๒๐ ตัว	๖๔,๐๐๐					กองการศึกษาฯ
๙	การศึกษา	ครุภัณฑ์สำนักงาน	โต๊ะพื้นโม่เก้าอี้หน้าขาว ขนาด ๖๐x๑๘๐x๗๕ เซนติเมตร จำนวน ๓ ตัว	๘,๔๐๐					กองการศึกษาฯ
๑๐	การศึกษา	ครุภัณฑ์คอมพิวเตอร์	เครื่องพิมพ์สี จำนวน ๒ เครื่อง	๓๐,๐๐๐					กองการศึกษาฯ
๑๑	การศึกษา	ครุภัณฑ์คอมพิวเตอร์	เครื่องคอมพิวเตอร์ โน้ตบุ๊ก จำนวน ๒ เครื่อง	๓๒,๐๐๐					กองการศึกษาฯ
รวม				๑๖,๐๖๙,๙๐๐	๑๗,๐๐๐	๑๗,๐๐๐	๒๐๐,๐๐๐	-	

ส่วนที่ ๔

การติดตามและประเมินผล

๑. การติดตามและประเมินผลยุทธศาสตร์

การติดตามและประเมินผลเป็นหน้าที่ที่สำคัญอย่างหนึ่งในการดำเนินงานพัฒนาองค์การบริหารส่วนตำบลวังชมภู โดยระเบียบกระทรวงมหาดไทย ว่าด้วยการจัดทำแผนพัฒนาขององค์กรปกครองส่วนท้องถิ่น พ.ศ. ๒๕๔๘ และแก้ไขเพิ่มเติม (ฉบับที่ ๓) พ.ศ. ๒๕๖๑ ข้อ ๒๘ ได้กำหนดอำนาจหน้าที่ของคณะกรรมการการติดตามและประเมินผลแผนพัฒนา ขององค์กรปกครองส่วนท้องถิ่นไว้ ดังนี้

๑. กำหนดแนวทาง วิธีในการติดตามและประเมินผลแผนพัฒนาท้องถิ่น

๒. ดำเนินการติดตามและประเมินผลแผนพัฒนาท้องถิ่น

๓. รายงานผลและเสนอความเห็นซึ่งได้จากการติดตามและประเมินผลแผนพัฒนาท้องถิ่นต่อผู้บริหารท้องถิ่น เพื่อให้ผู้บริหารท้องถิ่นเสนอต่อสภาท้องถิ่น และคณะกรรมการพัฒนาท้องถิ่น พร้อมทั้งประกาศผลการติดตามและประเมินผลแผนพัฒนาท้องถิ่นให้ประชาชนในท้องถิ่นให้ทราบในที่เปิดเผยภายในสิบห้าวันนับแต่วันรายงานผลและเสนอความเห็นดังกล่าว และต้องปิดประกาศไว้เป็นระยะเวลาไม่น้อยกว่าสามสิบวันโดยอย่างน้อยปีละหนึ่งครั้งภายในเดือนธันวาคมของทุกปี

๔. แต่งตั้งคณะอนุกรรมการหรือคณะทำงานเพื่อช่วยปฏิบัติงานตามที่เห็นสมควร

๒. การติดตามและประเมินผลโครงการ

๒.๑ กรอบและแนวทางในการติดตามและประเมินผล

กรอบและแนวทางในการติดตามและประเมินผลสอดคล้องกับระเบียบกระทรวงมหาดไทยว่าด้วยการจัดทำแผนพัฒนาขององค์กรปกครองส่วนท้องถิ่น พ.ศ. ๒๕๔๘ และแก้ไขเพิ่มเติม (ฉบับที่ ๓) พ.ศ. ๒๕๖๑ ข้อ ๒๙ กำหนดให้คณะกรรมการติดตามและประเมินผลแผนพัฒนาท้องถิ่นมีอำนาจหน้าที่ในกำหนดแนวทาง วิธีในการติดตามและประเมินผลแผนพัฒนาท้องถิ่น ดำเนินการติดตามและประเมินผลแผนพัฒนาท้องถิ่น รายงานผลและเสนอความเห็นซึ่งได้จากการติดตามและประเมินผลแผนพัฒนาท้องถิ่นต่อผู้บริหารท้องถิ่น เพื่อให้ผู้บริหารท้องถิ่นเสนอต่อสภาท้องถิ่น และคณะกรรมการพัฒนาท้องถิ่น พร้อมทั้งประกาศผลการติดตามและประเมินผลแผนพัฒนาท้องถิ่นให้ประชาชนในท้องถิ่นให้ทราบในที่เปิดเผยภายในสิบห้าวันนับแต่วันรายงานผลและเสนอความเห็นดังกล่าว และต้องปิดประกาศไว้เป็นระยะเวลาไม่น้อยกว่าสามสิบวันโดยอย่างน้อยปีละหนึ่งครั้งภายในเดือนธันวาคมของทุกปี

การติดตามและประเมินผลแผนพัฒนาท้องถิ่นเป็นการติดตามและประเมินผลความสำเร็จของแผนพัฒนาท้องถิ่นและการติดตามและประเมินผลโครงการพัฒนาที่องค์กรปกครองส่วนท้องถิ่นได้ดำเนินการตามแผนดำเนินงานว่าเป็นไปตามเป้าหมายการพัฒนาที่สอดคล้องกับพันธกิจซึ่งสามารถนำไปสู่การบรรลุวิสัยทัศน์ที่องค์กรปกครองส่วนท้องถิ่นกำหนดหรือไม่ และโครงการพัฒนานั้นประสบความสำเร็จตามกรอบการประเมินผลระดับใด

การวางระบบการติดตามและประเมินผลแผนพัฒนาท้องถิ่นมีฐานคิดว่ารบบติดตามและประเมินผลไม่อาจแยกตัวเองออกจากระบบการบริหารแผนทั้งหมด ดังนั้นระบบอื่นๆ ที่เกิดขึ้นก่อนหน้าที่แผนพัฒนาจะดำเนินการจึงเป็นบริบทที่ย่อมส่งผลกระทบต่อบริหารแผนและจะส่งผลต่อการติดตามและประเมินผลฯ จึงมีกรอบแนวคิดดังนี้

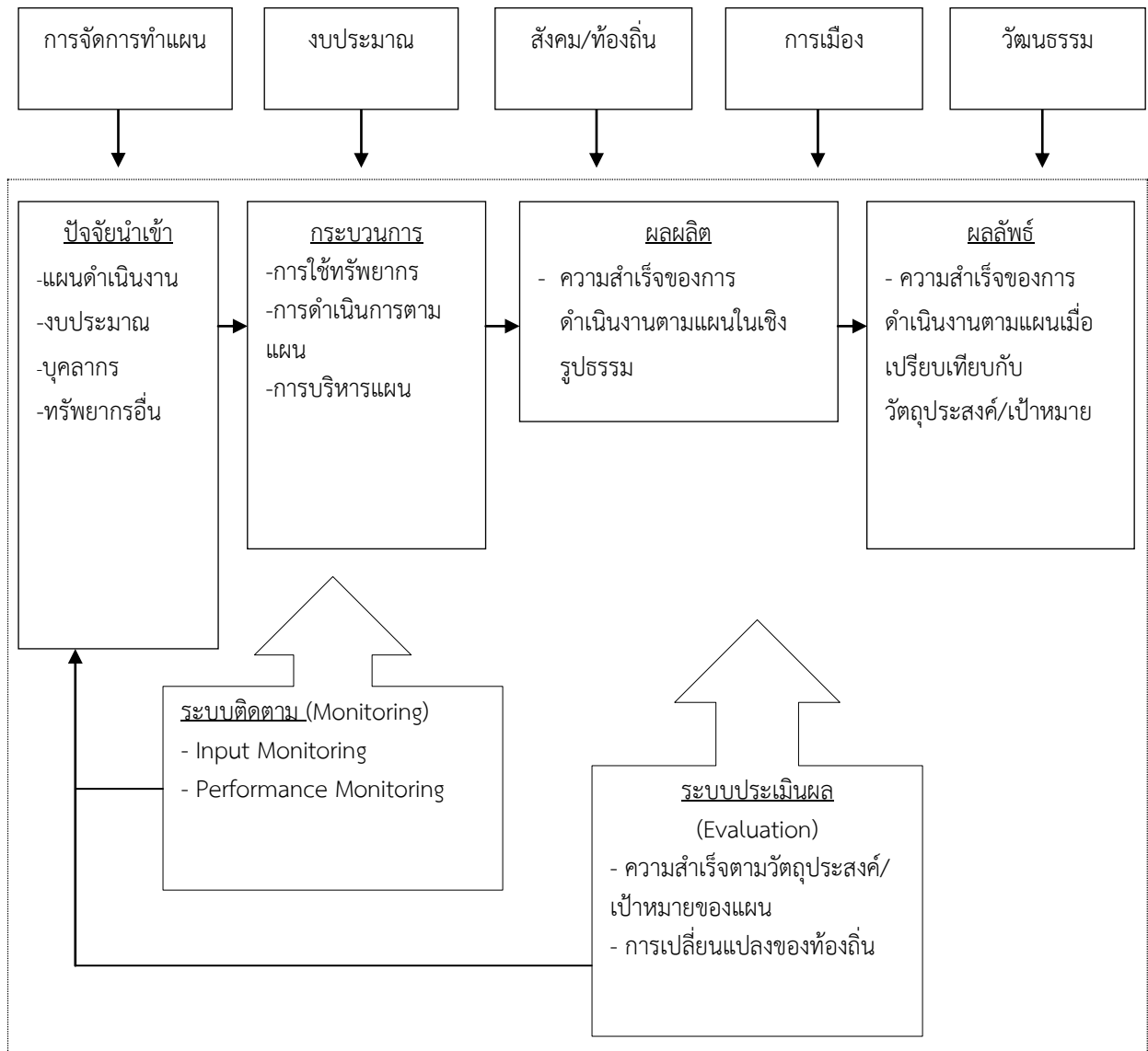

ติดตามโดยเริ่มจากการที่ได้รับทรัพยากรไปเพื่อดำเนินงาน/โครงการโดยจะมุ่งเน้นการติดตามการใช้ทรัพยากรธรรมชาติเมื่อเทียบกับเวลา (input monitoring) และการติดตามความก้าวหน้าของผลการดำเนินงานเมื่อเทียบกับเป้าหมายที่กำหนดไว้ (performance monitoring) การวางระบบติดตามในที่นี้จึงเป็นการสร้างระบบเพื่อที่นำไปสู่การปรับปรุงแก้ไขในเชิงการบริหารแผนเพื่อให้งานดำเนินต่อไปจนจบตามเวลาและยังจะมีระบบประเมินผลมาประเมินว่า เมื่อผลที่เกิดขึ้นทั้งในส่วนของผลผลิต และผลลัพธ์ว่าเป็นไปตามที่ตั้งเป้าหมายหรือวัตถุประสงค์หรือไม่

และการประเมินผลจะได้รับผลกระทบจากการจัดทำแผนดำเนินงาน นั่นคือถ้าได้แผนดำเนินงานสอดคล้องและเอื้อต่อการติดตามและประเมินผลก็จะทำให้ระบบติดตามและประเมินผลทำหน้าที่ของระบบไปได้ หากแต่แผนไม่เอื้อต่อการติดตาม เช่น ขาดความชัดเจนหรือการปรับกิจกรรมโดยไม่ยึดแผนดำเนินงาน ก็อาจทำให้ระบบติดตามและประเมินผลโดยรวมดังกล่าวมีปัญหาได้

ระบบของการติดตามและประเมินผลแผนพัฒนาท้องถิ่นประกอบด้วยองค์ประกอบ ๓ ส่วนคือ ส่วนของปัจจัยนำเข้า (Input) ส่วนของกระบวนการติดตาม (Process) และส่วนของการประเมินผลลัพธ์ (Output, Goal) ซึ่งสามารถอธิบายได้ ดังนี้

๑. ส่วนปัจจัยนำเข้า (Input) คือปัจจัยที่องค์กรปกครองส่วนท้องถิ่นจะต้องมี เพื่อนำเข้าสู่ระบบติดตามและประเมินผลแผนพัฒนาท้องถิ่นอันได้แก่ แผนพัฒนาท้องถิ่น ผู้ประเมิน ผู้ถูกประเมิน และเครื่องมือในการประเมิน ฯลฯ ซึ่งแผนพัฒนาท้องถิ่นที่มีอยู่แล้วจะถูกส่งเข้าสู่จังหวัด ซึ่งเป็นหน่วยติดตามและประเมินผล เพื่อเป็นการรวบรวมฐานข้อมูลขององค์กรปกครองส่วนท้องถิ่นทั้งจังหวัดไว้โดยบทบาท M&E UNIT ต่อปัจจัยนำเข้ก็คือการเป็นผู้วิเคราะห์แผนพัฒนาท้องถิ่นซึ่งเครื่องมือที่ใช้ ในการประเมินแผนพัฒนาท้องถิ่นโดยตนเองครั้งนี้ ได้แก่ แบบรายงานแบบที่ ๑ แบบช่วยกำกับการจัดทำแผนพัฒนาท้องถิ่นเป็นการทบทวนว่าการจัดทำแผนได้ใช้กระบวนการครบทุกขั้นตอนหรือไม่ อย่างไร

๒. ส่วนของกระบวนการติดตาม (Process) คือช่วงของการดำเนินงานตามแผนพัฒนาท้องถิ่นของท้องถิ่นทั้งในระดับองค์การบริหารส่วนจังหวัด เทศบาล และองค์การบริหารส่วนตำบลซึ่งได้กำหนดเป็นการติดตามรายปี โดยการติดตามดังกล่าวเป็นการติดตามผลชั้นกลาง ของแผนพัฒนาท้องถิ่นว่าเป็นไปตามแผนพัฒนาท้องถิ่นที่ได้กำหนดไว้หรือไม่ ซึ่งในการติดตามในขั้นตอนนี้เป็นช่วงที่ทำให้ทราบว่าแผนพัฒนาท้องถิ่นที่ได้กำหนดไว้ดีหรือไม่ สามารถวัดได้จริงหรือเปล่านอกจากนี้ การติดตามในทุกช่วงของแผนยังสามารถเป็นสัญญาณเตือนภัยล่วงหน้าว่าแผนพัฒนาท้องถิ่นที่ได้กำหนดไว้สามารถดำเนินไปตามเป้าหมายที่ได้ตั้งไว้ได้หรือไม่ เพื่อให้บุคลากรที่เกี่ยวข้องสามารถระดมความคิดในการปรับเปลี่ยนวิธีการดำเนินงานที่จะสามารถนำไปสู่การบรรลุแผนที่กำหนดไว้ได้ ซึ่งการรวบรวมข้อมูลในรูปแบบรายงานสู่ M&E Unit โดยการติดตามครั้งนี้เครื่องมือที่ใช้ในการติดตามผลการดำเนินงาน ได้แก่ แบบรายงานแบบที่ ๒ แบบติดตามผลการดำเนินงานขององค์กรปกครองส่วนท้องถิ่น ซึ่งประกอบไปด้วยการติดตามดำเนินงานของโครงการและการเปลี่ยนแปลงโครงการ การติดตาม การใช้จ่ายงบประมาณการติดตามโครงการที่ได้รับเงินอุดหนุนเฉพาะกิจ ตลอดจนปัญหาและอุปสรรคในการดำเนินงาน

๓. ส่วนของการประเมินผลลัพธ์ (Output, Goal) เป็นการติดตามผลช่วงสุดท้ายหรืออาจถูกเรียกว่า “การประเมินแผนพัฒนาท้องถิ่น” ซึ่งจะได้แสดงให้เห็นว่าเมื่อสิ้นสุดการดำเนินงานของแผนพัฒนาท้องถิ่นที่ผ่านมาในแต่ละปี ผลที่เกิดขึ้นเป็นไปตามเป้าหมายที่ได้กำหนดไว้หรือไม่รวมทั้งจัดทำรายงานผลการติดตามแผนพัฒนาท้องถิ่นสู่ M&E Unit ระดับจังหวัดเพื่อเป็นหน่วยในการรวบรวมข้อมูลและวิเคราะห์ข้อมูลเพื่อเป็นประโยชน์สำหรับบุคลากรหน่วยงาน และองค์กรที่เกี่ยวข้องได้ เพื่อเป็นฐานในการพัฒนาแผนพัฒนาท้องถิ่นของท้องถิ่นในอนาคตต่อไป โดยเครื่องมือที่ใช้ในการประเมินผลลัพธ์ได้แก่ แบบรายงานแบบที่ ๓/๑ แบบประเมินผลการดำเนินงานตามแผนพัฒนาท้องถิ่นโดยมีเนื้อหาที่สำคัญในการประเมินได้แก่ความพึงพอใจของผู้เกี่ยวข้องต่อผลการดำเนินงานขององค์กรปกครองส่วนท้องถิ่นในภาพรวม (ผลจากแบบรายงานแบบที่ ๓/๒) ความพึงพอใจของผู้เกี่ยวข้องต่อการดำเนินงานในแต่ละยุทธศาสตร์และการเปลี่ยนแปลงของชุมชนตามตัวชี้วัดที่เลือก (ผลจากแบบรายงานแบบที่ ๓/๓)

๒.๒ ระเบียบ วิธีในการติดตามและประเมินผล

ระเบียบกระทรวงมหาดไทยว่าด้วยการจัดทำแผนพัฒนาขององค์กรปกครองส่วนท้องถิ่น พ.ศ. ๒๕๔๘ และแก้ไขเพิ่มเติม (ฉบับที่ ๓) พ.ศ.๒๕๖๑ ได้กำหนดให้มีการติดตามประเมินผลโครงการที่ได้ดำเนินการไปแล้วเพื่อตรวจสอบควบคุมให้การดำเนินงานตามโครงการเป็นไปได้อย่างมีประสิทธิภาพและเกิดประสิทธิผลตามวัตถุประสงค์ของโครงการที่ได้กำหนดไว้ องค์กรบริหารส่วนตำบลลวงชมพูมีหน้าที่ในการจัดทำโครงการต่างๆ เพื่อบริหารงานท้องถิ่นและให้บริการประชาชนได้อย่างทั่วถึง องค์กรบริหารส่วนตำบลลวงชมพูจึงได้กำหนดแนวทางในการติดตามและประเมินผลโครงการตามแผนพัฒนาท้องถิ่น โดยมีองค์ประกอบดังนี้

- ๑) กำหนดหน่วยงานรับผิดชอบในการติดตามและประเมินผล
- ๒) กำหนดแนวทางและวิธีการติดตามประเมินผล
- ๓) กำหนดช่วงเวลาและระยะเวลาในการติดตามประเมินผล

๑) กำหนดหน่วยงานรับผิดชอบในการติดตามและประเมินผล

ตามระเบียบกระทรวงมหาดไทย ว่าด้วยการจัดทำแผนพัฒนาขององค์กรปกครองส่วนท้องถิ่น พ.ศ. ๒๕๔๘ และแก้ไขเพิ่มเติม (ฉบับที่ ๓) พ.ศ. ๒๕๖๑ กำหนดให้มีคณะกรรมการติดตามและประเมินผลแผนพัฒนาท้องถิ่น ตามหมวด ๖ ข้อ ๒๘ ให้ผู้บริหารท้องถิ่นแต่งตั้งคณะกรรมการติดตามและประเมินผลแผนพัฒนาท้องถิ่น ประกอบด้วย

- | | |
|---|------------|
| (๑) สมาชิกสภาท้องถิ่นที่สภาท้องถิ่นคัดเลือก | จำนวนสามคน |
| (๒) ผู้แทนประชาคมท้องถิ่นที่ประชาคมท้องถิ่นคัดเลือก | จำนวนสองคน |
| (๓) ผู้แทนหน่วยงานที่เกี่ยวข้องที่ผู้บริหารท้องถิ่นคัดเลือก | จำนวนสองคน |
| (๔) หัวหน้าส่วนการบริหารที่คัดเลือกกันเอง | จำนวนสองคน |
| (๕) ผู้ทรงคุณวุฒิที่ผู้บริหารท้องถิ่นคัดเลือก | จำนวนสองคน |

โดยให้คณะกรรมการเลือกกรรมการหนึ่งคนทำหน้าที่ประธานคณะกรรมการ และกรรมการอีกหนึ่งคนทำหน้าที่เลขานุการของคณะกรรมการ

กรรมการตาม (๑) (๒) (๓) (๔) และ (๕) ให้มีวาระอยู่ในตำแหน่งคราวละสี่ปีและอาจได้รับการคัดเลือกอีกก็ได้ ซึ่งการที่คณะกรรมการมาจากหน่วยงานหลายฝ่ายนี้จะทำให้การติดตามและประเมินผลเป็นไปอย่างมีประสิทธิภาพและผลของการประเมินสามารถวัดผลบรรลุและวัดความสำเร็จของโครงการเพื่อนำไปใช้ในการแก้ไขหรือปรับปรุงการปฏิบัติงานของโครงการได้อย่างแท้จริง

อำนาจหน้าที่

ระเบียบกระทรวงมหาดไทยว่าด้วยการจัดทำแผนพัฒนาองค์กรปกครองส่วนท้องถิ่น พ.ศ. ๒๕๔๘ และแก้ไขเพิ่มเติม (ฉบับที่ ๓) พ.ศ. ๒๕๖๑ หมวด ๖ ข้อ ๒๙ คณะกรรมการการติดตามและประเมินผลแผนพัฒนาท้องถิ่นมีอำนาจหน้าที่ดังนี้

๑. กำหนดแนวทาง วิธีในการติดตามและประเมินผลแผนพัฒนาท้องถิ่น
๒. ดำเนินการติดตามและประเมินผลแผนพัฒนาท้องถิ่น
๓. รายงานผลและเสนอความเห็นซึ่งได้จากการติดตามและประเมินผลแผนพัฒนาท้องถิ่นต่อผู้บริหารท้องถิ่น เพื่อให้ผู้บริหารท้องถิ่นเสนอต่อสภาท้องถิ่น และคณะกรรมการพัฒนาท้องถิ่น พร้อมทั้งประกาศผลการติดตามและประเมินผลแผนพัฒนาท้องถิ่นให้ประชาชนในท้องถิ่นให้ทราบในที่เปิดเผยภายในสิบห้าวันนับแต่วันรายงานผลและเสนอความเห็นดังกล่าว และต้องปิดประกาศไว้เป็นระยะเวลาไม่น้อยกว่าสามสิบวันโดยอย่างน้อยปีละหนึ่งครั้งภายในเดือนธันวาคมของทุกปี

๔. แต่งตั้งคณะอนุกรรมการหรือคณะทำงานเพื่อช่วยปฏิบัติงานตามที่เห็นสมควร

ข้อ ๓๐ องค์กรปกครองส่วนท้องถิ่นอาจมอบให้หน่วยงานหรือบุคคลภายนอกดำเนินการหรือร่วมดำเนินการติดตามและประเมินผลแผนพัฒนาท้องถิ่นได้โดยมีขั้นตอนดำเนินงานดังนี้

- (๑) คณะกรรมการติดตามและประเมินผลแผนพัฒนาท้องถิ่นจัดทำร่างข้อกำหนดขอบข่ายและรายละเอียดของงานที่จะมอบหมายให้หน่วยงานหรือบุคคลภายนอกดำเนินการ เพื่อเสนอผู้บริหารท้องถิ่น
- (๒) ผู้บริหารท้องถิ่นพิจารณาอนุมัติข้อกำหนด ขอบข่ายและรายละเอียดของงาน

(๓) หน่วยงานหรือบุคคลภายนอกที่ดำเนินการหรือร่วมดำเนินการติดตามและประเมินผล

(๔) ให้หน่วยงานหรือบุคคลภายนอกที่ดำเนินการหรือร่วมดำเนินการติดตามและประเมินผล

รายงานผลการดำเนินการซึ่งได้จากการติดตามและประเมินผลต่อคณะกรรมการติดตามและประเมินผลเพื่อประเมินผลการรายงานผล เสนอความเห็นต่อผู้บริหารท้องถิ่น

(๕) ผู้บริหารท้องถิ่นผลการติดตามและประเมินผลต่อสภาท้องถิ่น และคณะกรรมการพัฒนาท้องถิ่น พร้อมทั้งประกาศผลการติดตามและประเมินผลแผนพัฒนาท้องถิ่น ให้ประชาชนในท้องถิ่นทราบในที่เปิดเผยภายในสิบห้าวันนับแต่วันที่ผู้บริหารท้องถิ่นเสนอผลการติดตามและประเมินผลดังกล่าวและต้องปิดประกาศไว้เป็นระยะเวลาไม่น้อยกว่าสามสิบวันโดยอย่างน้อยปีละหนึ่งครั้งภายในเดือนธันวาคมของทุกปี

ข้อ ๓๑ เพื่อประโยชน์ของประชาชนโดยส่วนรวมและเพื่อให้การบริหารงานขององค์กรปกครองส่วนท้องถิ่นสอดคล้องกับแนวนโยบายของรัฐบาล กระทรวงมหาดไทยอาจจัดให้มีการติดตามและประเมินผลการดำเนินงานตามแผนพัฒนาท้องถิ่นขององค์กรปกครองส่วนท้องถิ่นได้ตามความเหมาะสม

๒. กำหนดแนวทางและวิธีการติดตามประเมินผล

การติดตามนั้นจะทำให้เราทราบได้ว่าขณะนี้ได้มีการได้มีการปฏิบัติตามแผนพัฒนาท้องถิ่นถึงระยะใดแล้วซึ่งเทคนิคอย่างง่ายที่สามารถใช้เป็นเครื่องมือในการติดตามได้เช่น Gant Chart ที่จะทำให้หน่วยงานสามารถติดตามได้ว่าการดำเนินการตามแผนพัฒนาท้องถิ่นมีการดำเนินการในช่วงใดตรงกำหนดระยะเวลาที่กำหนดไว้หรือไม่ แผนดำเนินงานก็จะเป็นเครื่องมือสำคัญในการติดตามผลการดำเนินงาน

ในการดำเนินการติดตามและประเมินผล คณะกรรมการติดตามและประเมินผลแผนพัฒนาท้องถิ่นขององค์การบริหารส่วนตำบลวังฆมภูที่ได้รับแต่งตั้ง จะทำหน้าที่รับผิดชอบการติดตามและประเมินผลโดยมีการติดตามและประเมินผลการดำเนินงานทุกปี เป็นการประเมินโดยตนเองเพื่อติดตามความก้าวหน้าในการดำเนินงาน โครงการตามยุทธศาสตร์ที่กำหนด โดยมีประเด็นในการติดตาม ๓ ประเด็น คือ (๑) ระยะเวลาดำเนินการตรงตามแผนดำเนินการที่กำหนดไว้ (๒) ประสิทธิภาพของการวางแผนในเรื่องงบประมาณ (๓) ประสิทธิภาพของการดำเนินงานตามโครงการ

การติดตามและประเมินผลแผนพัฒนาท้องถิ่นมีขั้นตอนในการดำเนินการดังนี้

ขั้นตอนที่ ๑ คณะกรรมการติดตามและประเมินผลแผนพัฒนาท้องถิ่นร่วมประชุมเพื่อกำหนดกรอบแนวทางและวิธีการในการติดตามและประเมินผลแผนพัฒนาท้องถิ่น และประเมินผลโครงการพัฒนาท้องถิ่น ดังนี้

๑.๑ การกำหนดกรอบ แนวทางและวิธีการในการติดตามและประเมินผล

แผนพัฒนาท้องถิ่นอาจกำหนดแนวทางในการติดตามและประเมินผลแผนพัฒนาท้องถิ่นการพัฒนาท้องถิ่น ดังนี้

(๑) ความสอดคล้อง (Relevance) ของยุทธศาสตร์ แผน และกลยุทธ์ที่กำหนด

(๒) ความเพียงพอ ของทรัพยากรเพื่อการดำเนินกิจกรรมของหน่วยงาน

(๓) ความก้าวหน้า กิจกรรมที่กำหนดไว้ตามแผน โดยมีการติดตามผล

(๔) ประสิทธิภาพ เป็นการศึกษความสัมพันธ์ระหว่างผลผลิตกับทรัพยากรที่ใช้โดยมีการประเมิน ประสิทธิภาพ ประสิทธิภาพ เป็นการศึกษาถึงผลที่ได้รับ

(๕) ผลลัพธ์และผลผลิต เป็นการประเมินผลประโยชน์ที่เกิดจากการทำกิจกรรมที่มีต่อกลุ่มเป้าหมายที่ได้รับบริการ และการประเมินผลผลิตที่เกิดขึ้นจากกิจกรรม

(๖) การประเมินผลกระทบ เป็นการศึกษาผลที่ได้รับรวบยอด

คณะกรรมการติดตามและประเมินผลแผนพัฒนาท้องถิ่น อาจนำแนวทางทั้งหมดที่กำหนดมาใช้หรืออาจเลือกใช้ในบางแนวทางในติดตามและประเมินผลก็ได้ โดยอย่างน้อยต้องสามารถประเมินความสอดคล้องและสามารถวัดความสำเร็จหรือความก้าวหน้าของแผนพัฒนาท้องถิ่นได้ ทั้งนี้ ขึ้นอยู่กับคณะกรรมการฯ จะพิจารณา

๑.๒ กรอบ แนวทาง และวิธีการในการติดตามและประเมินผลโครงการ ตามแผนพัฒนาท้องถิ่น

(๑) การประเมินกระบวนการ หรือการประเมินประสิทธิภาพ

(๒) การประเมินโครงการ หรือ การประเมินประสิทธิภาพ

(๓) การประเมินผลกระทบ

ขั้นตอนที่ ๒ คณะกรรมการติดตามและประเมินผลแผนพัฒนาท้องถิ่นดำเนินการติดตามและประเมินผลแผนพัฒนาท้องถิ่น ตามกรอบแนวทางและวิธีการที่กำหนด โดยสามารถติดตามและประเมินผลได้ตลอดระยะเวลาของแผนพัฒนาท้องถิ่นขององค์กรปกครองส่วนท้องถิ่น

ขั้นตอนที่ ๓ คณะกรรมการติดตามและประเมินผลแผนพัฒนาท้องถิ่นดำเนินการติดตามและประเมินผลโครงการพัฒนาตามแผนพัฒนาท้องถิ่นตามกรอบแนวทางและวิธีการที่กำหนด โดยสามารถติดตามและประเมินผล ได้ตั้งแต่ก่อนเริ่มโครงการพัฒนาตามแผนดำเนินงานจนสิ้นสุดโครงการฯ

ขั้นตอนที่ ๔ รายงานผลและเสนอความเห็นซึ่งได้จากการติดตามและประเมินผลแผนพัฒนาท้องถิ่นต่อผู้บริหารท้องถิ่น เพื่อให้ผู้บริหารท้องถิ่นเสนอต่อสภาท้องถิ่น และคณะกรรมการพัฒนาท้องถิ่น พร้อมทั้งประกาศผลการติดตามและประเมินผลแผนพัฒนาท้องถิ่นให้ประชาชนในท้องถิ่นให้ทราบในที่เปิดเผยภายในสิบห้าวันนับแต่วันรายงานผลและเสนอความเห็นดังกล่าว และต้องปิดประกาศไว้เป็นระยะเวลาไม่น้อยกว่าสามสิบวันโดยอย่างน้อยปีละหนึ่งครั้งภายในเดือนธันวาคมของทุกปี

ขั้นตอนที่ ๕ คณะกรรมการติดตามและประเมินผลแผนพัฒนาท้องถิ่นอาจให้ความเห็นหรือข้อเสนอแนะในการรายงานการติดตามประเมินผลแผนท้องถิ่น และโครงการพัฒนาต่อผู้บริหารท้องถิ่นเพื่อให้ผู้บริหารท้องถิ่นเสนอต่อสภาท้องถิ่น คณะกรรมการพัฒนาท้องถิ่น และคณะกรรมการประสานแผนพัฒนาท้องถิ่นระดับจังหวัดได้

๓. ห้วงเวลาในติดตามและประเมินผล

ในการกำหนดห้วงเวลาในการติดตามและประเมินผล องค์กรบริหารส่วนตำบลวังชมภูได้กำหนดให้มีการติดตามประเมินผลตามวัน เวลา ที่สอดคล้องกับแผนการดำเนินงานขององค์กรบริหารส่วนตำบลวังชมภู คือ

(๑) การประเมินผลการจัดการทำแผนพัฒนาท้องถิ่นจะทำการประเมินผลและรายงานปีละ ๑ ครั้ง ภายในเดือนธันวาคมของทุกปี

(๒) การติดตามและประเมินผลการดำเนินงานขององค์กรบริหารส่วนตำบลวังชมภู จะทำการติดตามและรายงานผลอย่างน้อยปีละ ๑ ครั้ง ตามปีงบประมาณ

การกำหนดช่วงเวลาในการติดตามและประเมินผลโครงการ

ระบบติดตามผล			ระบบประเมินผล		
ผู้ประเมิน	รายงาน	ระยะเวลา	ผู้ประเมิน	รายงาน	ระยะเวลา
อบต.	๑. ใช้แบบรายงานแบบที่ ๒ แบบติดตามผลการดำเนินงานของ อบต. วังชมภู รายปี	๑ ปี	อบต.	๑. ใช้แบบรายงานแบบที่ ๑ การกำกับ การจัดทำแผนพัฒนาท้องถิ่นของ อบต. วังชมภู	เมื่อ อบต. วังชมภู ประกาศใช้ แผนฯ
	๒. ส่งรายงานให้กับ คณะกรรมการติดตาม และประเมินผล แผนพัฒนาท้องถิ่น			๒. ส่งรายงานให้กับคณะกรรมการ ติดตามและประเมินผลแผนพัฒนา ท้องถิ่น	
คณะ ติดตามฯ	๑. ตรวจสอบรายงาน ๒. วิเคราะห์รายงานตาม แบบรายงาน ๓. รายงานผลให้ผู้บริหาร ทราบ	๑๕ วัน นับ ตั้งแต่ รับ รายงาน	คณะ ติดตามฯ	๑. ตรวจสอบรายงาน ๒. วิเคราะห์รายงานตามแบบ รายงาน ๓. เสนอผู้บริหาร	๑๕ วัน นับตั้งแต่ รับรายงาน
			ผู้บริหาร	๑. ประกาศให้ประชาชนทราบ ๒. รายงานสภา/คณะกรรมการพัฒนาฯ เพื่อทราบ	ภายใน ธันวาคม ประกาศไม่น้อยกว่า ๓๐ วัน

๒.๓ กำหนดเครื่องมือที่ใช้ในการติดตามและประเมินผล

เป็นการแสดงถึงวิธีการติดตามและประเมินผลแผนพัฒนาท้องถิ่นและโครงการพัฒนาตามแผนพัฒนาท้องถิ่น โดยการกำหนดรูปแบบที่จะใช้ในการติดตามและประเมินผลเพื่อตรวจสอบว่าการดำเนินกิจกรรมตามโครงการอยู่ภายใต้ระยะเวลาและงบประมาณที่กำหนดไว้หรือไม่ และผลของการดำเนินโครงการบรรลุวัตถุประสงค์ที่ได้วางไว้หรือไม่ การติดตามและประเมินผลแผนพัฒนาท้องถิ่นใช้แบบรายงาน ๓ แบบและเครื่องมือในการเก็บรวบรวมข้อมูล ๒ แบบ ตามรูปแบบที่กรมส่งเสริมการปกครองท้องถิ่นกำหนดเป็นแนวทางไว้ ดังแผนภูมิต่อไปนี้

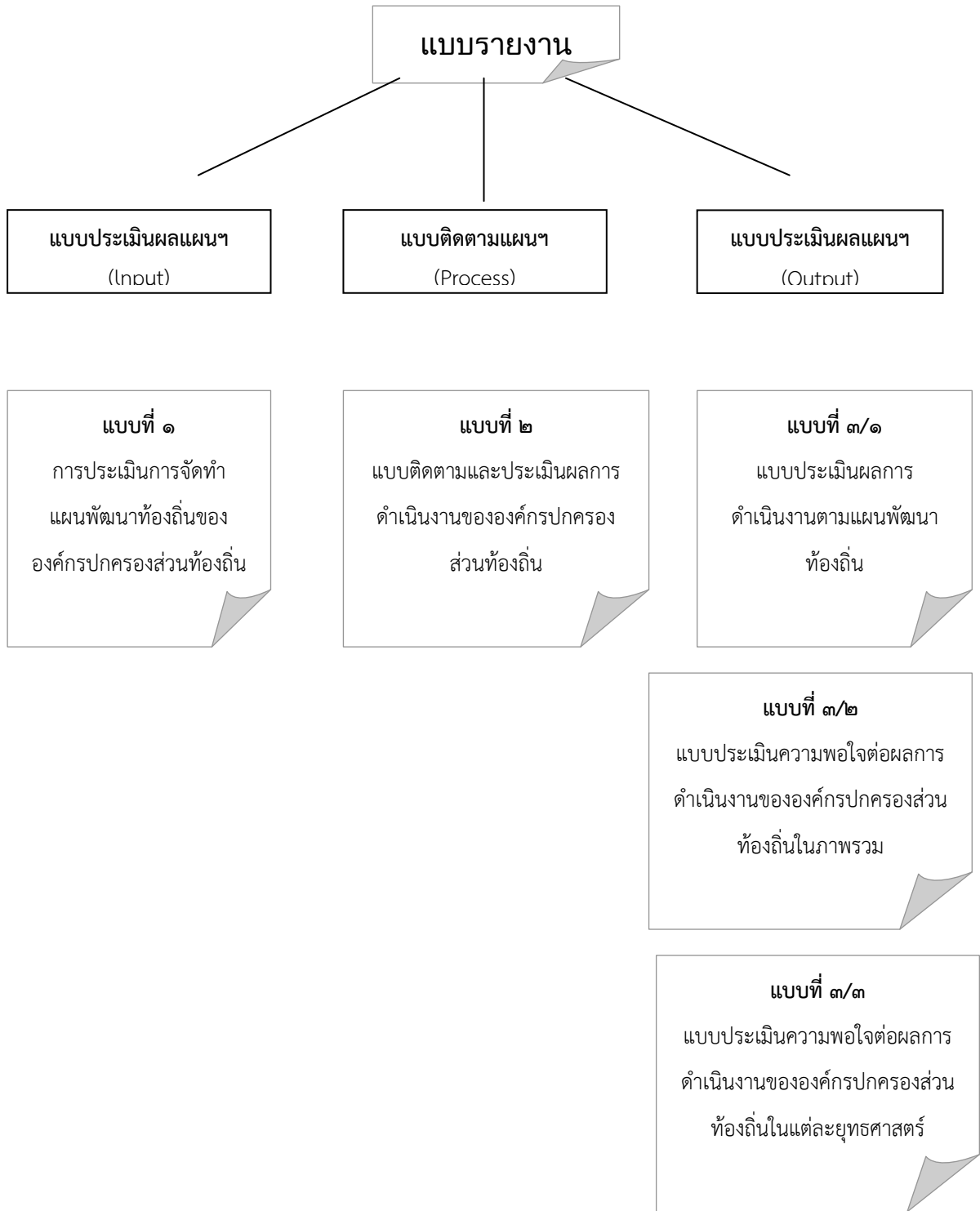

แบบที่ ๑ แบบช่วยกำกับการจัดทำแผนพัฒนาท้องถิ่นขององค์กรปกครองส่วนท้องถิ่นโดยตนเอง

วัตถุประสงค์ของแบบ

เพื่อประเมินการดำเนินงานของคณะกรรมการพัฒนาท้องถิ่นดำเนินการครบถ้วนทุกขั้นตอนมากน้อยเพียงใดอย่างไร

ประโยชน์

ใช้ในการประเมินผลการดำเนินงานขององค์กรปกครองส่วนท้องถิ่นในแต่ละท้องถิ่นว่ามีการดำเนินการเป็นไปตามขั้นตอนการจัดทำแผนพัฒนาท้องถิ่นที่ถูกต้องหรือไม่โดยองค์การปกครองส่วนท้องถิ่นแต่ละท้องถิ่นเป็นผู้กรอกข้อมูลและส่งให้หน่วยติดตามประเมินผล

ระยะเวลาในการติดตาม

เป็นแบบที่ใช้ในการประเมินการจัดทำแผนพัฒนาท้องถิ่นในแต่ละครั้งที่มีการจัดทำแผนพัฒนาท้องถิ่นซึ่งในแต่ละองค์กรปกครองส่วนท้องถิ่นจะมีกำหนดระยะเวลาในการจัดทำแผนแตกต่างกันไปสำหรับองค์กรบริหารส่วนตำบลวังชมภูกำหนดไว้ ๕ ปี

องค์ประกอบของแบบ

แบบประเมินการจัดทำแผนพัฒนาท้องถิ่นขององค์กรปกครองส่วนท้องถิ่นประกอบด้วย

ส่วนที่ ๑ ชื่อองค์กรปกครองส่วนท้องถิ่น

ส่วนที่ ๒ ประเด็นการประเมินมีทั้งหมด ๑๘ ข้อ ๒ ส่วนคือ ส่วนที่ ๑ คณะกรรมการพัฒนาท้องถิ่น ๖ ข้อ และการจัดทำแผนพัฒนาท้องถิ่น ๑๒ ข้อ (สำหรับองค์กรปกครองส่วนท้องถิ่นตอบว่ามีการดำเนินการ/ไม่มีการดำเนินการตามประเด็นการประเมินหรือการช่วยกำกับการนั้นเอง)

แบบที่ ๑ แบบประเมินตนเองในการจัดทำแผนพัฒนาท้องถิ่นขององค์การบริหารส่วนตำบลวังชมภู

คำชี้แจง : แบบที่ ๑ เป็นแบบประเมินตนเองในการจัดทำแผนพัฒนาท้องถิ่นขององค์การบริหารส่วนตำบลวังชมภู โดยจะทำการประเมินและรายงานทุกๆ ครั้ง หลังจากท้องถิ่นองค์การบริหารส่วนตำบลวังชมภู ได้ประกาศใช้แผนพัฒนาท้องถิ่นแล้ว

ชื่อองค์กรปกครองท้องถิ่น องค์การบริหารส่วนตำบลวังชมภู อำเภอเมืองเพชรบูรณ์ จังหวัดเพชรบูรณ์

ประเด็นการประเมิน	มีการดำเนินการ	ไม่มีการดำเนินงาน
ส่วนที่ ๑ คณะกรรมการพัฒนาท้องถิ่น		
๑. มีการจัดตั้งคณะกรรมการพัฒนาท้องถิ่นเพื่อจัดทำแผนพัฒนาท้องถิ่น		
๒. มีการจัดประชุมคณะกรรมการพัฒนาท้องถิ่นเพื่อจัดทำแผนพัฒนาท้องถิ่น		
๓. มีการจัดประชุมอย่างต่อเนื่องสม่ำเสมอ		
๔. มีการจัดตั้งคณะกรรมการสนับสนุนการจัดทำแผนพัฒนาท้องถิ่น		
๕. มีการจัดตั้งประชุมคณะกรรมการสนับสนุนการจัดทำแผนพัฒนาท้องถิ่น		
๖. มีคณะกรรมการพัฒนาท้องถิ่นและประชาชนท้องถิ่นพิจารณาร่างแผนพัฒนาท้องถิ่นการพัฒนา		
ส่วนที่ ๒ การจัดทำแผนพัฒนาท้องถิ่น		
๗. มีการรวบรวมข้อมูลและปัญหาสำคัญของท้องถิ่นมาจัดทำฐานข้อมูล		
๘. มีการเปิดโอกาสให้ประชาชนเข้ามามีส่วนร่วมในการจัดทำแผน		
๙. มีการวิเคราะห์ศักยภาพของท้องถิ่น (swot) เพื่อประเมินสถานภาพการพัฒนาท้องถิ่น		
๑๐. มีการกำหนดวิสัยทัศน์และภารกิจหลักการพัฒนาท้องถิ่นที่สอดคล้องกับศักยภาพของท้องถิ่น		
๑๑. มีการกำหนดวิสัยทัศน์และภารกิจหลักการพัฒนาท้องถิ่นที่สอดคล้องกับยุทธศาสตร์จังหวัด		
๑๒. มีการกำหนดจุดมุ่งหมายเพื่อการพัฒนาที่ยั่งยืน		
๑๓. มีการกำหนดเป้าหมายการพัฒนาท้องถิ่น		
๑๔. มีการกำหนดยุทธศาสตร์การพัฒนาและแนวทางการพัฒนา		
๑๕. มีการกำหนดยุทธศาสตร์ที่สอดคล้องกับยุทธศาสตร์ของจังหวัด		
๑๖. มีการอนุมัติและประกาศใช้แผนพัฒนาท้องถิ่นการพัฒนา		
๑๗. มีการจัดทำบัญชีกลุ่มโครงการในแผนพัฒนาท้องถิ่น		
๑๘. มีการกำหนดรูปแบบการติดตามประเมินผลแผนพัฒนาท้องถิ่น		

การวัด และการนำเสนอผล

- ความถี่ในการวัด : หลังจากองค์การบริหารส่วนตำบลวังชมภู จัดทำแผนเสร็จและประกาศใช้อย่างเป็นทางการ
- เกณฑ์การพิจารณา : พิจารณาจาก มี / ไม่มี การดำเนินการนั้น

แบบที่ ๒ แบบติดตามผลการดำเนินงานขององค์กรปกครองส่วนท้องถิ่น

วัตถุประสงค์ของแบบ

แบบติดตามผลการดำเนินงานขององค์กรปกครองส่วนท้องถิ่นรายปีเป็นเครื่องมือในการติดตามความก้าวหน้าในการดำเนินงานตามแผนพัฒนาท้องถิ่นโดยมีประเด็นในการติดตาม ๒ ประเด็นคือ

๑. การติดตามผลการดำเนินงานและเบิกจ่ายงบประมาณตามแผนพัฒนาท้องถิ่น
๒. ผลการดำเนินงานและการเบิกจ่ายงบประมาณตามโครงการที่ได้รับเงินอุดหนุนเฉพาะกิจ

ประโยชน์

๑. เป็นเครื่องมือในการติดตามความก้าวหน้าในการดำเนินงานตามแผนพัฒนาท้องถิ่นและโครงการที่ได้รับเงินอุดหนุนเฉพาะกิจซึ่งนอกจากทำให้รับทราบถึงสถานการณ์ในการดำเนินงานแล้ว “ยังสามารถเตือนภัยล่วงหน้า” ว่าแผนพัฒนาท้องถิ่นที่กำหนดสามารถเป็นไปตามเป้าหมายที่กำหนดหรือไม่

๒. เป็นเครื่องมือสำหรับหน่วยติดตามประเมินผลการดำเนินงานขององค์กรปกครองส่วนท้องถิ่นใน

ภาพรวม

ระยะเวลาในการติดตาม

ใช้ในการติดตามผลการดำเนินงานขององค์กรปกครองส่วนท้องถิ่นรายปี โดยเริ่มตั้งแต่วันที่ ๑ ตุลาคมซึ่งเป็นเดือนแรกของปีงบประมาณ

องค์ประกอบของแบบ

ประกอบไปด้วยเนื้อหาที่สำคัญ ๔ ส่วนคือ

ส่วนที่ ๑ ข้อมูลทั่วไป

ส่วนที่ ๒ ผลการดำเนินงานตามแผนพัฒนาท้องถิ่น

ส่วนที่ ๓ ผลการดำเนินงานตามโครงการที่ได้รับเงินอุดหนุนเฉพาะกิจ

ส่วนที่ ๔ ปัญหาและอุปสรรคในการปฏิบัติงาน

แบบที่ ๒ แบบติดตามผลการดำเนินงานขององค์การบริหารส่วนตำบลวังชมภู

คำชี้แจง : แบบที่ ๒ เป็นแบบประเมินตนเอง โดยมีวัตถุประสงค์เพื่อติดตามผลการดำเนินงานตามแผนพัฒนาท้องถิ่นขององค์การบริหารส่วนท้องถิ่น ภายใต้แผนพัฒนาท้องถิ่น โดยมีกำหนดระยะเวลาในการติดตามรายงานผลการดำเนินงานทุกปี

ส่วนที่ ๑ ข้อมูลทั่วไป

๑. ชื่อองค์กรปกครองส่วนท้องถิ่น องค์การบริหารส่วนตำบลวังชมภู อำเภอเมืองเพชรบูรณ์ จังหวัดเพชรบูรณ์

๒. รายงานผลการดำเนินงานรอบ ๑ ปี

() ครั้งที่ ๑ (ตุลาคม - กันยายน)

ส่วนที่ ๒ ผลการดำเนินงานตามแผนพัฒนาท้องถิ่น

๓. จำนวนโครงการและงบประมาณตามแผนพัฒนาท้องถิ่น

ยุทธศาสตร์	ปีที่ ๑.....		ปีที่ ๒.....		ปีที่ ๓.....		ปีที่ ๔.....		ปีที่ ๕.....		รวม	
	จำนวนโครงการ	งบ ประมาณ	จำนวนโครงการ	งบ ประมาณ	จำนวนโครงการ	งบ ประมาณ	จำนวนโครงการ	งบ ประมาณ	จำนวนโครงการ	งบ ประมาณ	จำนวนโครงการ	งบ ประมาณ
๑.												
๒.												
๓.												
๔.												
๕.												
๖.												
รวม												

เกณฑ์การพิจารณา : พิจารณาว่าแผนพัฒนาท้องถิ่นนั้นๆ มีการกระจายของโครงการและงบประมาณ ในแต่ละยุทธศาสตร์อย่างไร การกระจุกตัวของโครงการและงบประมาณอยู่เฉพาะยุทธศาสตร์ใดยุทธศาสตร์หนึ่งหรือไม่ องค์การบริหารส่วนตำบลวังชมภู ให้ความสำคัญกับยุทธศาสตร์ใดบ้าง

๔. จำนวนโครงการและงบประมาณตามแผนพัฒนาท้องถิ่นการพัฒนาจังหวัด

ยุทธศาสตร์	ปีที่ ๑.....		ปีที่ ๒.....		ปีที่ ๓.....		ปีที่ ๔.....		ปีที่ ๕.....		รวม	
	จำนวนโครงการ	งบ ประมาณ	จำนวนโครงการ	งบ ประมาณ	จำนวนโครงการ	งบ ประมาณ	จำนวนโครงการ	งบ ประมาณ	จำนวนโครงการ	งบ ประมาณ	จำนวนโครงการ	งบ ประมาณ
๑.												
๒.												
๓.												
๔.												
๕.												
๖.												
รวม												

เกณฑ์การพิจารณา : พิจารณาว่าองค์การบริหารส่วนตำบลวังชมภู มีโครงการและงบประมาณที่สอดคล้องกับยุทธศาสตร์จังหวัดมากน้อยเพียงใด ถ้ามีโครงการสอดคล้องกับยุทธศาสตร์จังหวัดมากก็แสดงให้เห็นว่า แผนพัฒนาท้องถิ่นนั้น เป็นแผนพัฒนาท้องถิ่นที่ดี

๕. ผลการดำเนินงานตามแผนพัฒนาท้องถิ่นปี.....

ยุทธศาสตร์	จำนวนโครงการที่เสร็จ		จำนวนโครงการที่อยู่ระหว่างการดำเนินการ		จำนวนโครงการที่มีการยกเลิก		จำนวนโครงการที่มีการเพิ่มเติม		จำนวนโครงการทั้งหมด	
	จำนวน	ร้อยละ	จำนวน	ร้อยละ	จำนวน	ร้อยละ	จำนวน	ร้อยละ	จำนวน	ร้อยละ
๑.										
๒.										
๓.										
๔.										
๕.										
๖.										
รวม										

เกณฑ์การพิจารณา : ๑. ทำการเปรียบเทียบกับข้อมูลในแบบรายงานในครั้งก่อนหน้าเห็นว่าโครงการที่เสร็จเพิ่มขึ้นมากน้อยเพียงใด เพื่อแสดงให้เห็นถึงความก้าวหน้าในการดำเนินโครงการตามแผนฯ

๒. หากมีร้อยละของโครงการที่ดำเนินงานเสร็จแล้วมากเท่าใด ก็จะแสดงให้เห็นว่าองค์การบริหารส่วนตำบลวังชมภู มีประสิทธิภาพในการดำเนินงาน

๖. การเบิกจ่ายงบประมาณ.....

ยุทธศาสตร์	งบปกติ		เงินสะสม		รวม	
	จำนวนเงิน	ร้อยละ	จำนวนเงิน	ร้อยละ	จำนวนเงิน	ร้อยละ
๑.						
๒.						
๓.						
๔.						
๕.						
๖.						
รวม						

เกณฑ์การพิจารณา : นำเข้าข้อมูลที่ได้มาเปรียบเทียบกับงบประมาณที่ได้ระบุไว้ในแผน เพื่อเป็นข้อมูลที่แสดงให้เห็นถึงสถานการณ์ทางการเงินขององค์การบริหารส่วนตำบลวังชมพูในการดำเนินงานตามแผนนั้น

ส่วนที่ ๓ ผลการดำเนินงานตามโครงการที่ได้รับเงินอุดหนุนเฉพาะกิจ

๗. โครงการที่ได้รับเงินอุดหนุนเฉพาะกิจประจำปี.....

โครงการ	ผลการดำเนินงาน			งบประมาณ	
	ดำเนินการเสร็จแล้ว	อยู่ในระหว่างดำเนินการ	ยังไม่ได้ดำเนินการ	งบประมาณที่ได้รับ	งบประมาณที่เบิกจ่ายไป
๑.					
๒.					
๓.					
๔.					
๕.					
๖.					
รวม					

เกณฑ์การพิจารณา : พิจารณาว่าสถานการณ์ในการดำเนินการของโครงการที่ได้รับเงินอุดหนุนเฉพาะกิจนั้นเป็นอย่างไร

ส่วนที่ ๔ ปัญหาและอุปสรรคในการปฏิบัติงาน

.....

.....

.....

.....

แบบที่ ๓/๑ แบบประเมินผลการดำเนินงานตามแผนพัฒนาท้องถิ่น

วัตถุประสงค์ของแบบ

เป็นเครื่องมือในการประเมินผลการดำเนินงานขององค์กรปกครองส่วนท้องถิ่นตามแผนพัฒนาท้องถิ่นที่กำหนดโดยมีประเด็นในการประเมิน ๓ ส่วนคือ

๑. ความพึงพอใจต่อผลการดำเนินงานขององค์กรปกครองส่วนท้องถิ่นในภาพรวม
๒. ความพึงพอใจของผู้เกี่ยวข้องในแต่ละยุทธศาสตร์
๓. การเปลี่ยนแปลงของชุมชนตามตัวชี้วัดที่เลือก

ประโยชน์

- ๑) เป็นเครื่องมือในการประเมินผลการดำเนินงานตามแผนพัฒนาท้องถิ่นที่กำหนดไว้ (Output)
- ๒) เป็นเครื่องมือสำหรับหน่วยติดตามประเมินผลเพื่อใช้ในการประเมินผลการดำเนินงานขององค์กรปกครองส่วนท้องถิ่นในภาพรวม (Outcome and Impact)

ระยะเวลาในการติดตาม

เป็นแบบที่ใช้ในการประเมินผลการดำเนินงานขององค์กรปกครองส่วนท้องถิ่นในภาพรวมในแต่ละปีงบประมาณ (ช่วงเดือนตุลาคม – เดือนกันยายน) โดยมีกำหนดระยะเวลาในการรายงานปีละ ๑ ครั้ง หลังจากสิ้นสุดปีงบประมาณ

องค์ประกอบของแบบ

ประกอบไปด้วยเนื้อหาที่สำคัญ ๒ ส่วน คือ

ส่วนที่ ๑ ข้อมูลทั่วไป

ส่วนที่ ๒ ยุทธศาสตร์และโครงการตามแผนพัฒนาท้องถิ่น

แบบที่ ๓/๑ แบบประเมินผลการดำเนินงานตามแผนพัฒนาท้องถิ่น

คำชี้แจง : แบบที่ ๓/๑ เป็นแบบประเมินตนเอง โดยวัตถุประสงค์เพื่อใช้ประเมินผลการดำเนินงานขององค์การบริหารส่วนตำบลวังชมภู ตามยุทธศาสตร์ที่กำหนดไว้และมีกำหนดระยะเวลาในการรายงานปีละ ๑ ครั้ง หลังจากสิ้นปีงบประมาณ

ส่วนที่ ๑ ข้อมูลทั่วไป

๑. ชื่อองค์กรปกครองส่วนท้องถิ่น องค์การบริหารส่วนตำบลวังชมภู อำเภอเมืองเพชรบูรณ์ จังหวัดเพชรบูรณ์

๒. วัน/ เดือน/ปี ที่รายงาน.....

ส่วนที่ ๒ ยุทธศาสตร์และโครงการตามแผนพัฒนาท้องถิ่นปี.....

๓. ยุทธศาสตร์และจำนวนโครงการที่ปรากฏอยู่ในแผนและจำนวนโครงการที่ปฏิบัติ

ยุทธศาสตร์	จำนวนโครงการ	
	จำนวนโครงการที่ปรากฏอยู่ในแผน	จำนวนโครงการที่ได้ปฏิบัติ
๑.		
๒.		
๓.		
๔.		
๕.		
๖.		
รวม		

เกณฑ์การพิจารณา : หากจำนวนโครงการที่กำหนดไว้ในแผนกับโครงการที่ปฏิบัติจริงมีความสอดคล้องกัน แสดงว่าองค์การบริหารส่วนตำบลวังชมภู สามารถดำเนินงานได้ตามแผนฯ ที่กำหนด และหากมีโครงการที่ปฏิบัติจริงน้อยกว่าที่กำหนดไว้ในแผนฯ แสดงว่าองค์การบริหารส่วนตำบลวังชมภู ยังไม่สามารถดำเนินงานได้ตามแผนฯ ที่กำหนด

**แบบที่ ๓/๒ แบบประเมินความพึงพอใจต่อผลการดำเนินงาน
ขององค์กรปกครองส่วนท้องถิ่นในภาพรวม**

วัตถุประสงค์

เพื่อใช้ในการประเมินผลความพึงพอใจของประชาชนผู้ที่เกี่ยวข้องต่อผลการดำเนินงานขององค์กรปกครองส่วนท้องถิ่นในภาพรวม

ประโยชน์

เป็นเครื่องมือสำหรับองค์กรปกครองส่วนท้องถิ่นที่จะนำไปใช้เป็นเครื่องมือในการประเมินผลการดำเนินงานขององค์กร

ระยะเวลาในการเก็บข้อมูล

เก็บข้อมูลจากประชาชนและผู้เกี่ยวข้องเพื่อประเมินองค์กรในแต่ละปี

องค์ประกอบของแบบ

แบบประเมินความพึงพอใจต่อผลการดำเนินงานขององค์กรปกครองส่วนท้องถิ่นในภาพรวมประกอบไปด้วยเนื้อหาที่สำคัญ ๒ ส่วน คือ

ส่วนที่ ๑ ข้อมูลทั่วไป

ส่วนที่ ๒ ความพึงพอใจต่อผลการดำเนินงานขององค์กรปกครองส่วนท้องถิ่น

แบบที่ ๓/๓ แบบประเมินความพึงพอใจต่อผลการดำเนินงานขององค์กรปกครองส่วนท้องถิ่น

วัตถุประสงค์

เพื่อใช้ในการประเมินผลความพึงพอใจของประชาชนผู้ที่เกี่ยวข้องต่อผลการดำเนินงานขององค์กรปกครองส่วนท้องถิ่นในแต่ละยุทธศาสตร์

ประโยชน์

เป็นเครื่องมือสำหรับองค์กรปกครองส่วนท้องถิ่นที่จะนำไปใช้เป็นเครื่องมือในการประเมินผลการดำเนินงานของ องค์กรในแต่ละยุทธศาสตร์

ระยะเวลาในการเก็บข้อมูล

เก็บข้อมูลจากประชาชนและผู้เกี่ยวข้องเพื่อประเมินองค์กรในแต่ละปี

องค์ประกอบของแบบ

แบบประเมินความพึงพอใจต่อผลการดำเนินงานขององค์กรปกครองส่วนท้องถิ่นในแต่ละยุทธศาสตร์ ประกอบไปด้วยเนื้อหาที่สำคัญ ๒ ส่วน คือ

ยุทธศาสตร์.....

ส่วนที่ ๑ ข้อมูลทั่วไป

ส่วนที่ ๒ ความพึงพอใจต่อผลการดำเนินงานขององค์กรปกครองส่วนท้องถิ่น

แบบที่ ๓/๓ แบบประเมินความพึงพอใจต่อผลการดำเนินงานขององค์การบริหารส่วนตำบลวังชมภู ในแต่ละยุทธศาสตร์

ส่วนยุทธศาสตร์ ๑ การพัฒนาด้าน.....(ตามยุทธศาสตร์การพัฒนาที่กำหนดไว้)

ส่วนที่ ๑ ข้อมูลทั่วไป

๑. เพศ () ชาย () หญิง
๒. อายุ () ต่ำกว่า ๒๐ ปี () ๒๐ -๓๐ ปี () ๓๐ -๔๐ ปี
() ๔๑-๕๐ ปี () ๕๑ - ๖๐ปี () มากกว่า๖๐ ปี
๓. การศึกษา () ประถมศึกษา () มัธยมศึกษาหรือเทียบเท่า () อนุปริญญา หรือเทียบเท่า
() ปริญญาตรี () สูงกว่าปริญญาตรี () อื่นๆ
๔. อาชีพหลัก () รับราชการ () เอกชน/รัฐวิสาหกิจ () ค้าขาย ธุรกิจส่วนตัว
() รับจ้าง () นักเรียน นักศึกษา () เกษตรกร
() อื่น ๆ (ระบุ).....

ส่วนที่ ๒ ความพึงพอใจต่อผลการดำเนินงานขององค์การบริหารส่วนตำบลวังชมภู

๕. ท่านให้ท่านประเมินความพึงพอใจต่อผลการดำเนินงานขององค์การบริหารส่วนตำบลวังชมภูในการพัฒนา
ด้าน.....(ตามยุทธศาสตร์การพัฒนาแต่ละด้านที่กำหนด) โดยให้คะแนนเต็ม ๑๐ คะแนน ท่านให้คะแนน
องค์การบริหารส่วนตำบลวังชมภู เท่าใด ความพึงพอใจของผู้เกี่ยวข้อง (คิดเป็นร้อยละ)

ประเด็น	คะแนน (๑๐ คะแนน)
๑) มีการเปิดโอกาสให้ประชาชนมีส่วนร่วมในโครงการ/กิจกรรม	
๒) มีการประชาสัมพันธ์ให้ประชาชนรับรู้ข้อมูลโครงการ/กิจกรรม	
๓) การเปิดโอกาสให้ประชาชนแสดงความคิดเห็นในโครงการ/กิจกรรม	
๔) มีการรายงานผลการดำเนินงานของโครงการ/กิจกรรมให้ประชาชนทราบ	
๕) การเปิดโอกาสให้ประชาชนตรวจสอบการดำเนินโครงการ/กิจกรรม	
๖) การดำเนินงานเป็นไปตามระยะเวลาที่กำหนด	
๗) ผลการดำเนินโครงการ/กิจกรรมนำไปสู่การแก้ไขปัญหาของประชาชนในท้องถิ่น	
๘) ประโยชน์ที่ประชาชนได้รับจากการดำเนินโครงการ/กิจกรรม	
ภาพรวม	

เกณฑ์การพิจารณา : เป็นค่าคะแนน ๐ - ๑๐ ในแต่ละประเด็นการประเมิน

๑. ผลการดำเนินงานในแต่ละยุทธศาสตร์

ยุทธศาสตร์ที่ ๑ การพัฒนาด้าน

๑) ความพึงพอใจของผู้เกี่ยวข้อง สํารวจความคิดเห็นคน

ประเด็นพิจารณา	คะแนนความพึงพอใจ (๑๐ คะแนน)
๑) มีการเปิดโอกาสให้ประชาชนมีส่วนร่วมในโครงการ/กิจกรรม	
๒) มีการประชาสัมพันธ์ให้ประชาชนรับรู้ข้อมูลโครงการ/กิจกรรม	
๓) การเปิดโอกาสให้ประชาชนแสดงความคิดเห็นในโครงการ/กิจกรรม	
๔) มีการรายงานผลการดำเนินงานของโครงการ/กิจกรรมให้ประชาชนทราบ	
๕) การเปิดโอกาสให้ประชาชนตรวจสอบการดำเนินโครงการ/กิจกรรม	
๖) การดำเนินงานเป็นไปตามระยะเวลาที่กำหนด	
๗) ผลการดำเนินโครงการ/กิจกรรมนำไปสู่การแก้ไขปัญหาของประชาชนในท้องถิ่น	
๘) ประโยชน์ที่ประชาชนได้รับจากการดำเนินโครงการ/กิจกรรม	
ภาพรวม	

เกณฑ์การพิจารณา : หากค่าคะแนนเฉลี่ยความพึงพอใจเท่ากับ ๐ หรือใกล้ ๐ แสดงว่าผลการดำเนินงานตามแผนพัฒนาท้องถิ่นขององค์การบริหารส่วนตำบลวังชมภู ไม่ประสบความสำเร็จ หากค่าคะแนนความพึงพอใจเท่ากับ ๕ แสดงว่าผลการดำเนินงานในยุทธศาสตร์นั้นๆ ประสบความสำเร็จปานกลาง และหากค่าคะแนนเท่ากับ ๑๐ หรือใกล้เคียง แสดงว่าผลดำเนินงานตามแผนพัฒนาท้องถิ่นขององค์การบริหารส่วนตำบลวังชมภู ในยุทธศาสตร์ประสบผลสำเร็จมากที่สุด

๒. การเปลี่ยนแปลงของชุมชนตามตัวชี้วัดที่เลือก

ตัวชี้วัดที่เลือก	หน่วย	ผลการดำเนินงาน		
		ก่อนดำเนินการ (จำนวน)	หลังดำเนินการ (จำนวน)	เพิ่ม/ลด
๑.				
๒.				
๓.				

เกณฑ์การพิจารณา : เปรียบเทียบกับข้อมูลในปีก่อนหน้านี้ กรณีองค์การบริหารส่วนตำบลวังชมภูเลือกตัวชี้วัดที่ (๑) เมื่อหน่วยที่วัดเพิ่มแสดงว่าชุมชนมีการเปลี่ยนแปลงไปในทางที่ดี เช่น รายได้ครัวเรือนที่มี ไฟฟ้าใช้ เกณฑ์ในการพิจารณาจะพิจารณาว่า หลังดำเนินการตามแผนนั้นๆ แล้วหน่วยที่ทำการวัดเพิ่มขึ้นหรือไม่ ถ้าเพิ่มแสดงว่า องค์การบริหารส่วนตำบลวังชมภู สามารถดำเนินงานได้ตามแผนที่กำหนด แต่หากว่าหน่วยวัดเท่าเดิม หรือลดลง แสดงว่า องค์การบริหารส่วนตำบลวังชมภูไม่สามารถดำเนินงานได้ตามแผน

๓. ตารางแสดงจำนวนความถี่ และร้อยละของระดับความพึงพอใจต่อผลการดำเนินงานในภาพรวม

ประเด็น	พอใจมาก		พอใจ		พอใจน้อย		รวม	
	จำนวน (คน)	ร้อยละ	จำนวน (คน)	ร้อยละ	จำนวน (คน)	ร้อยละ	จำนวน (คน)	ร้อยละ
๑) มีการเปิดโอกาสให้ประชาชนมีส่วนร่วมในโครงการ/กิจกรรม								
๒) มีการประชาสัมพันธ์ให้ประชาชนรับรู้ข้อมูลของโครงการ/กิจกรรม								
๓) มีการเปิดโอกาสให้ประชาชนแสดงความคิดเห็นในโครงการ/กิจกรรม								
๔) มีการรายงานผลการดำเนินงานของโครงการ/กิจกรรมต่อสาธารณะ								
๕) การเปิดโอกาสให้ประชาชนตรวจสอบการดำเนินโครงการ/กิจกรรม								
๖) การดำเนินงานเป็นไปตามระยะเวลาที่กำหนด								
๗) ผลการดำเนินโครงการ/กิจกรรมนำไปสู่การแก้ไขปัญหาของประชาชนในท้องถิ่น								
๘) ประโยชน์ที่ประชาชนได้รับจากการดำเนินโครงการ/กิจกรรม								
ค่าเฉลี่ยระดับความพึงพอใจในภาพรวม								

เกณฑ์การพิจารณา : หากสัดส่วนของประชาชนที่พอใจและพอใจมาก มากกว่าร้อยละ ๕๐ แสดงว่าองค์การบริหารส่วนตำบลวังชมภูสามารถดำเนินงานได้บรรลุตามเป้าหมายที่กำหนด แต่ถ้าหากมีร้อยละของประชาชนที่พอใจและพอใจน้อย มากกว่าร้อยละ ๕๐ แสดงว่าองค์การบริหารส่วนตำบลวังชมภู ไม่สามารถดำเนินงานได้บรรลุตามเป้าหมายที่กำหนด

**แบบแนวทางการพิจารณาคุณภาพแผนพัฒนาท้องถิ่น
ขององค์กรปกครองส่วนท้องถิ่น**

การพิจารณาคุณภาพแผนพัฒนาท้องถิ่นขององค์กรปกครองส่วนท้องถิ่น

ประเด็นพิจารณา	คะแนน
๑. ข้อมูลสภาพทั่วไปขององค์กรปกครองส่วนท้องถิ่น	๑๐
๒. การวิเคราะห์สภาวการณ์และศักยภาพ	๒๕
๓. ยุทธศาสตร์ ประกอบด้วย	๖๕
๓.๑ ยุทธศาสตร์ขององค์กรปกครองส่วนท้องถิ่น	(๑๐)
๓.๒ ยุทธศาสตร์ขององค์กรปกครองส่วนท้องถิ่นในจังหวัด	(๑๐)
๓.๓ ยุทธศาสตร์จังหวัด	(๑๐)
๓.๔ วิสัยทัศน์	(๕)
๓.๕ พันธกิจ	(๕)
๓.๖ เป้าประสงค์ของแต่ละประเด็นพันธกิจ	(๕)
๓.๗ ตัวชี้วัดระดับเป้าประสงค์ (ตัวชี้วัดรวม)	(๕)
๓.๘ จุดมุ่งหมายเพื่อการพัฒนาในอนาคต (แนวทางการพัฒนา)	(๕)
๓.๙ ตัวชี้วัดและแนวทางการพัฒนา (ตัวชี้วัดรวม)	(๕)
๓.๑๐ ผลผลิต/โครงการ	(๕)
รวม	๑๐๐

๓. สรุปผลการพัฒนาท้องถิ่นในภาพรวม

๓.๑ การวัดผลในเชิงปริมาณและเชิงคุณภาพ

(๑) การวัดผลในเชิงปริมาณ

ตามที่องค์การบริหารส่วนตำบลวังชมภูได้ดำเนินการจัดทำแผนพัฒนาท้องถิ่นขึ้นมาเพื่อใช้เป็นเครื่องมือในการพัฒนาองค์การบริหารส่วนตำบลวังชมภู ให้บรรลุเป้าหมายที่วางไว้ เกิดประสิทธิภาพประสิทธิผลสูงสุดในการแก้ไขปัญหาให้กับประชาชน ในการจัดทำแผนพัฒนาท้องถิ่นนั้นจะต้องมีการติดตามและประเมินแผนพัฒนาท้องถิ่นตามระเบียบกระทรวงมหาดไทยว่าด้วยการจัดทำแผนขององค์กรปกครองส่วนท้องถิ่น พ.ศ. ๒๕๔๘ และแก้ไขเพิ่มเติม (ฉบับที่ ๓) พ.ศ. ๒๕๖๑ หมวด ๖ ข้อ ๒๙ และข้อ ๑๓ โดยคณะกรรมการฯ จะต้องดำเนินการกำหนดแนวทาง วิธีในการติดตามและประเมินผลแผนพัฒนาท้องถิ่น ดำเนินการติดตามและประเมินผลแผนพัฒนาท้องถิ่น รายงานผลและเสนอความเห็นซึ่งได้จากการติดตามและประเมินผลแผนพัฒนาท้องถิ่นต่อผู้บริหารท้องถิ่น เพื่อให้ผู้บริหารท้องถิ่นเสนอต่อสภาท้องถิ่น และคณะกรรมการพัฒนาท้องถิ่น พร้อมทั้งประกาศผลการติดตามและประเมินผลแผนพัฒนาท้องถิ่นให้ประชาชนในท้องถิ่นให้ทราบในที่เปิดเผยภายในสิบห้าวันนับแต่วันรายงานผลและเสนอความเห็นดังกล่าว และต้องปิดประกาศไว้เป็นระยะเวลาไม่น้อยกว่าสามสิบวันโดยอย่างน้อยปีละหนึ่งครั้งภายในเดือนธันวาคมของทุกปี โดยเครื่องมือที่ใช้ในการติดตามและประเมินผลในเชิงปริมาณ มีดังนี้

แบบที่ ๑ การกำกับกำกับการจัดทำแผนพัฒนาท้องถิ่นขององค์กรปกครองส่วนท้องถิ่น

แบบที่ ๒ แบบติดตามผลการดำเนินงานขององค์กรปกครองส่วนท้องถิ่น

แบบที่ ๓/๑ แบบประเมินผลการดำเนินงานตามแผนพัฒนาท้องถิ่น

แบบประเมินคุณภาพของแผนพัฒนา

(แจ้งตามหนังสือกระทรวงมหาดไทยที่ มท ๐๘๑๐ ๒/ว ๐๗๐๓ ลงวันที่ ๒ กุมภาพันธ์ ๒๕๕๘ เรื่องแนวทางและหลักเกณฑ์การจัดทำและประสานแผนพัฒนาสามปีขององค์กรปกครองส่วนท้องถิ่น ข้อ ๗ การวัดคุณภาพของแผนพัฒนาท้องถิ่น ตามนัยหนังสือกระทรวงมหาดไทย ด่วนที่สุด ที่ มท ๐๘๑๐.๒/ว ๑๘๓๐ ลงวันที่ ๒๒ พฤศจิกายน ๒๕๕๖ ให้แล้วเสร็จภายใน ๑๕ วัน นับแต่วันประกาศใช้แผนพัฒนาท้องถิ่น การติดตามและประเมินผลด้วยระบบ E-Plan (www.dld.go.th)

(๒) การวัดผลในเชิงคุณภาพ

การวัดผลคุณภาพองค์การบริหารส่วนตำบลวังชมภูใช้การสำรวจความพึงพอใจในการวัดผลเชิงคุณภาพโดยภาพรวม โดยได้มีการประเมินความพึงพอใจ ซึ่งการประเมินความพึงพอใจทำให้ทราบถึงผลเชิงคุณภาพในการดำเนินงานขององค์การบริหารส่วนตำบลวังชมภูในภาพรวม โดยเครื่องมือที่ใช้ในการประเมินความพึงพอใจ มีดังนี้

แบบที่ ๓/๒ แบบประเมินความพึงพอใจต่อผลการดำเนินงานขององค์การบริหารส่วนตำบลวังชมภู

แบบที่ ๓/๓ แบบประเมินความพึงพอใจของประชาชนที่มีต่อผลการให้บริการ

๔. ข้อเสนอแนะในการจัดทำแผนพัฒนาท้องถิ่นในอนาคต

๔.๑ ผลกระทบนำไปสู่ออนาคต

๑. เกิดการพัฒนาที่ล่าช้าเพราะการดำเนินการต่างๆ ขององค์กรปกครองส่วนท้องถิ่นต้องผ่านกระบวนการหลายขั้นตอน

๒. ประชาชนอาจเกิดความเบื่อหน่ายกับกระบวนการจัดทำแผนที่มีความยุ่งยากมากขึ้น

๓. ปัญหาอาจไม่ได้รับการแก้ไขอย่างตรงจุดเพราะข้อจำกัดของระเบียบกฎหมายที่ทำให้ยากและบางเรื่องอาจทำไม่ได้

๔.๒ ข้อเสนอแนะ ผลจากการพัฒนา

๑. การจัดทำแผนพัฒนาท้องถิ่นมีระยะเวลาใช้งาน ๕ ปี ไม่สามารถแก้ไขปัญหาได้ทันตามสถานการณ์ต่างๆ ที่เปลี่ยนแปลงไป

๒. การจัดทำแผนพัฒนาท้องถิ่นควรพิจารณางบประมาณและคำนึงถึงสถานการณ์คลังในการพิจารณาโครงการ/กิจกรรม ที่จะบรรจุในแผนพัฒนาท้องถิ่น

๓. ควรเร่งรัดให้มีการดำเนินโครงการ /กิจกรรม ที่ตั้งข้อบัญญัติงบประมาณรายจ่ายให้สามารถดำเนินการได้ในงบประมาณนั้น

๔. องค์การบริหารส่วนตำบลควรพิจารณาตั้งงบประมาณให้เพียงพอและเหมาะสมกับภารกิจ แต่ละด้านที่จะต้องดำเนินการ ซึ่งจะช่วยลดปัญหาในการโอนเพิ่ม โอนลด โอนตั้งจ่ายรายการใหม่



ประกาศองค์การบริหารส่วนตำบลวังชมภู
เรื่อง การประกาศใช้แผนพัฒนาท้องถิ่น (พ.ศ. ๒๕๖๖-๒๕๗๐) ขององค์การบริหารส่วนตำบลวังชมภู

ตามที่องค์การบริหารส่วนตำบลวังชมภู ได้จัดทำแผนพัฒนาท้องถิ่น (พ.ศ. ๒๕๖๖-๒๕๗๐) ตามระเบียบกระทรวงมหาดไทยว่าด้วยการจัดทำแผนพัฒนาขององค์กรปกครองส่วนท้องถิ่น พ.ศ. ๒๕๔๘ แก้ไขเพิ่มเติมถึง (ฉบับที่ ๓) พ.ศ. ๒๕๖๑ โดยได้รับความเห็นชอบ จากสภาองค์การบริหารส่วนตำบลวังชมภู ในการประชุมสมัยวิสามัญ ครั้งที่ ๓ ประจำปี พ.ศ. ๒๕๖๔ เมื่อวันที่พฤหัสบดีที่ ๒๓ กันยายน พ.ศ. ๒๕๖๔ และได้รับอนุมัติจากนายกองค์การบริหารส่วนตำบลวังชมภู ไปแล้วนั้น

อาศัยอำนาจตามความในหมวดที่ ๕ ข้อ ๒๔ แห่งระเบียบกระทรวงมหาดไทยว่าด้วยการจัดทำแผนพัฒนาขององค์กรปกครองส่วนท้องถิ่น พ.ศ. ๒๕๔๘ แก้ไขเพิ่มเติมถึง (ฉบับที่ ๓) พ.ศ. ๒๕๖๑ จึงขอประกาศใช้แผนพัฒนาท้องถิ่น (พ.ศ. ๒๕๖๖- ๒๕๗๐) เพื่อใช้เป็นแนวทางในการพัฒนาองค์การบริหารส่วนตำบลวังชมภู ปีงบประมาณ พ.ศ. ๒๕๖๖ - ๒๕๗๐ ต่อไป รายละเอียดตามเอกสารที่แนบมาพร้อมนี้

จึงประกาศให้ทราบโดยทั่วกัน

ประกาศ ณ วันที่ ๒๙ กันยายน พ.ศ. ๒๕๖๔

(นายชัยอนุชิต ม่วงน้อยเจริญ)

นายกองค์การบริหารส่วนตำบลวังชมภู